



รายงานผลการติดตามและประเมินผลแผนพัฒนา
ประจำปีงบประมาณ พ.ศ. ๒๕๖๓

องค์การบริหารส่วนตำบลท่ามะนาว
อำเภอชัยบาดาล จังหวัดลพบุรี

คำนำ

ด้วยระเบียบกระทรวงมหาดไทย ว่าด้วยการจัดทำแผนพัฒนาขององค์กรปกครองส่วนท้องถิ่น พ.ศ. ๒๕๔๘ หมวด ๖ ข้อ ๒๙ และระเบียบกระทรวงมหาดไทย ว่าด้วยการจัดทำแผนพัฒนาขององค์กรปกครองส่วนท้องถิ่น (ฉบับที่ ๒) พ.ศ. ๒๕๕๙ ข้อ ๑๓ และข้อ ๑๔ ได้กำหนดให้มีการดำเนินการติดตามและประเมินผลแผนพัฒนาขององค์กรปกครองส่วนท้องถิ่น โดยคณะกรรมการติดตามและประเมินแผนพัฒนา มีหน้าที่ดำเนินการติดตามและประเมินผลแผนพัฒนาขององค์กรปกครองส่วนท้องถิ่น ซึ่งคณะกรรมการจะต้องดำเนินการกำหนดแนวทาง วิธีการในการติดตามและประเมินผลแผนพัฒนา ดำเนินการติดตามและประเมินผลแผนพัฒนา รายงานผลและเสนอความเห็นซึ่งได้จากการติดตามและประเมินผลแผนพัฒนาต่อผู้บริหารท้องถิ่น เพื่อให้ผู้บริหารท้องถิ่น เสนอต่อสภาท้องถิ่น และคณะกรรมการพัฒนาท้องถิ่น พร้อมทั้งประกาศผลการติดตามและประเมินผลแผนพัฒนาให้ประชาชนในท้องถิ่นทราบในที่เปิดเผยภายในสิบห้าวันนับแต่วันรายงานผลและเสนอความเห็นดังกล่าวและต้องปิดประกาศไว้เป็นระยะเวลาไม่น้อยกว่าสามสิบวันโดยอย่างน้อยปีละสองครั้งภายในเดือนเมษายนและภายในเดือนตุลาคมของทุกปี

ดังนั้น เพื่อให้เป็นไประเบียบกระทรวงมหาดไทยดังกล่าว คณะกรรมการติดตามและประเมินผลแผนพัฒนาองค์การบริหารส่วนตำบลท่ามะนาว จึงได้ดำเนินการติดตามและประเมินผลแผนพัฒนาองค์การบริหารส่วนตำบลท่ามะนาว ประจำปีงบประมาณ พ.ศ. ๒๕๖๓ (ระหว่างวันที่ ๑ ตุลาคม พ.ศ. ๒๕๖๒ ถึงวันที่ ๓๐ กันยายน พ.ศ. ๒๕๖๓) ขึ้น เพื่อรายงานและเสนอความเห็นที่ได้จากการติดตามให้ นายกองค์การบริหารส่วนตำบลท่ามะนาว คณะกรรมการหวังเป็นว่ารายงานผลการติดตามฉบับนี้จะสามารถเป็นประโยชน์อย่างยิ่งในการพัฒนาองค์การบริหารส่วนตำบลท่ามะนาวสามารถแก้ไขปัญหาให้กับประชาชนได้และประชาชนเกิดความพึงพอใจสูงสุด

คณะกรรมการติดตามและประเมินผล
แผนพัฒนาองค์การบริหารส่วนตำบลท่ามะนาว

สารบัญ

เรื่อง	หน้า
ส่วนที่ ๑ บทนำ	๑ - ๑๒
ส่วนที่ ๒ สภาพทั่วไปและข้อมูลพื้นฐาน และแนวทางการพัฒนาองค์การบริหารส่วนตำบล	๑๓ - ๒๒
ส่วนที่ ๓ แผนยุทธศาสตร์ วิสัยทัศน์ พันธกิจ จุดมุ่งหมาย และแนวทางการพัฒนาองค์การบริหารส่วนตำบล	๒๓ - ๓๙
ส่วนที่ ๔ สรุปรายงานผลการติดตามและประเมินแผนพัฒนา ประจำปีงบประมาณ พ.ศ. ๒๕๖๓	๔๐ - ๕๒
ส่วนที่ ๕ ผลการติดตามและประเมินผลด้วยระบบ e - Plan (www.dla.go.th)	๕๓ - ๖๓
ส่วนที่ ๖ ผลการวิเคราะห์สภาพแวดล้อม	๖๔ - ๖๕

ส่วนที่ ๑

บทนำ

เนื่องด้วยพระราชบัญญัติสภาตำบลและองค์การบริหารส่วนตำบล พ.ศ. ๒๕๓๗ ที่แก้ไขเพิ่มเติมถึง ฉบับที่ ๗ พ.ศ. ๒๕๖๒ และพระราชบัญญัติกำหนดแผนและขั้นตอนการกระจายอำนาจให้แก่องค์กรปกครองส่วนท้องถิ่น พ.ศ. ๒๕๔๒ ได้กำหนดให้องค์กรปกครองส่วนท้องถิ่นมีบทบาทและอำนาจหน้าที่ต่างๆ เพื่อประชาชนทั้งในด้านโครงสร้างพื้นฐาน ด้านงานส่งเสริมคุณภาพชีวิต ด้านการจัดระเบียบชุมชน/สังคม และการรักษาความสงบเรียบร้อย ด้านการวางแผน การส่งเสริมการลงทุนพาณิชยกรรม และการท่องเที่ยว ด้านการบริหารจัดการ การอนุรักษ์ ทรัพยากรธรรมชาติและสิ่งแวดล้อม ด้านศิลปวัฒนธรรม จารีตประเพณี และภูมิปัญญาท้องถิ่น แม้ว่าองค์กรปกครองส่วนท้องถิ่นจะมีอำนาจหน้าที่ แต่อำนาจขององค์กรปกครองส่วนท้องถิ่นส่วนใหญ่ยังคงมีทรัพยากรจำกัด ทั้งทรัพยากรบุคคล งบประมาณ และวัสดุอุปกรณ์ เพื่อให้การดำเนินงานขององค์กรเป็นไปอย่างมีประสิทธิภาพและประสิทธิผลมีความโปร่งใส และเกิดประโยชน์สูงสุดแก่ท้องถิ่นของตน จึงกำหนดให้องค์กรปกครองส่วนท้องถิ่น **มีหน้าที่จัดทำแผนพัฒนาท้องถิ่นของตนเอง** โดยให้จัดทำตามระเบียบกระทรวงมหาดไทย ว่าด้วยการจัดทำแผนพัฒนาขององค์กรปกครองส่วนท้องถิ่น พ.ศ. ๒๕๔๘ และที่แก้ไขเพิ่มเติมถึง (ฉบับที่ ๓) พ.ศ. ๒๕๖๑ ทั้งนี้ แผนพัฒนาท้องถิ่นจะต้องสอดคล้องกับแผนพัฒนาจังหวัด ยุทธศาสตร์การพัฒนาขององค์กรปกครองส่วนท้องถิ่นในเขตจังหวัด แผนพัฒนาอำเภอ แผนพัฒนาตำบล แผนพัฒนาหมู่บ้านหรือแผนชุมชน อันมีลักษณะเป็นการกำหนดรายละเอียดแผนงาน จึงต้องมีการกำหนดยุทธศาสตร์การพัฒนาขององค์กรปกครองส่วนท้องถิ่นในเขตจังหวัดขึ้น ตามกระบวนการพิจารณาจากประชาคมท้องถิ่นระดับจังหวัด ร่วมกับคณะกรรมการพัฒนาองค์การบริหารส่วนจังหวัด คณะกรรมการประสานแผนพัฒนาท้องถิ่นระดับจังหวัด ผู้แทนองค์กรปกครองส่วนท้องถิ่นในเขตจังหวัด ร่วมกันจัดทำ ทบทวน หรือเปลี่ยนแปลงยุทธศาสตร์การพัฒนาขององค์กรปกครองส่วนท้องถิ่นในเขตจังหวัด เพื่อให้การจัดทำแผนพัฒนาขององค์กรปกครองส่วนท้องถิ่นเกิดประสิทธิภาพ ประสิทธิผล โดยนำยุทธศาสตร์การพัฒนาขององค์กรปกครองส่วนท้องถิ่นในเขตจังหวัดไปใช้เป็นแนวทางในการจัดทำแผนพัฒนาท้องถิ่นของตนเองได้ต่อไป และเพื่อให้สามารถบูรณาการกับแผนพัฒนาจังหวัด แผนปฏิบัติราชการประจำปีของจังหวัดและตอบสนองความต้องการของประชาชน อันจะนำไปสู่การจัดทำงบประมาณ ที่มีประสิทธิภาพในท้องถิ่นได้อย่างแท้จริง เป็นเครื่องมือในการพัฒนาท้องถิ่นให้เข้มแข็ง เกิดประโยชน์สูงสุดต่อประชาชนในท้องถิ่น

ดังนั้น องค์กรปกครองส่วนท้องถิ่น จึงต้องกำหนดยุทธศาสตร์การพัฒนาขององค์กรปกครองส่วนท้องถิ่นให้สอดคล้องยุทธศาสตร์การพัฒนาขององค์กรปกครองส่วนท้องถิ่นในเขตจังหวัด เพื่อนำไปสู่การบูรณาการร่วมกันให้เกิดความสอดคล้องกับแผนพัฒนาจังหวัด สามารถเชื่อมโยงไปสู่แผนพัฒนากลุ่มจังหวัด แผนพัฒนาภาค แผนพัฒนาเศรษฐกิจและสังคมแห่งชาติ ฉบับที่ ๑๒ แผนยุทธศาสตร์ชาติ ๒๐ ปี ไทยแลนด์ ๔.๐ และในการจัดทำแผนพัฒนาท้องถิ่น จึงจำเป็นต้องมีการกำหนดแผนพัฒนาที่สามารถตอบสนองต่อการทำงานเพื่อพัฒนาท้องถิ่นและสามารถบ่งชี้ความสำเร็จของแผนได้ด้วยเหตุผลที่มีการวางแผนมีความสำคัญ ๕ ประการคือ

- ๑) เป็นการลดความไม่แน่นอนและปัญหาความยุ่งยากซับซ้อนที่จะเกิดขึ้นในอนาคต
- ๒) ทำให้เกิดการยอมรับแนวความคิดใหม่ๆ เข้ามาในองค์กร
- ๓) ทำให้การดำเนินการขององค์กรบรรลุเป้าหมายที่ปรารถนา
- ๔) เป็นการลดความสูญเสียเปล่าของหน่วยงานที่ซ้ำซ้อน และ
- ๕) ทำให้เกิดความแจ่มชัดในการดำเนินงาน

/ดังนั้น...

ดังนั้น การวางแผนคือ ความพยายามที่เป็นระบบ (System attempt) เพื่อตัดสินใจเลือกแนวทางปฏิบัติที่ดีที่สุดสำหรับอนาคต เพื่อให้องค์กรบรรลุผลที่ปรารถนา จากที่กล่าวมาข้างต้น แม้ว่าองค์กรปกครองส่วนท้องถิ่นจะมีแผนพัฒนาท้องถิ่นที่ดีเท่าไรก็ตาม แต่หากไม่สามารถบังคับถึงผลการดำเนินงานที่เกิดขึ้นได้ ก็ไม่สามารถที่จะบ่งบอกความสำเร็จของแผนพัฒนาท้องถิ่นได้ เพราะฉะนั้น จึงต้องมีการติดตามและประเมินผลแผนพัฒนาท้องถิ่น อันเป็นเครื่องมือที่สำคัญประการหนึ่งที่จะให้องค์กรปกครองส่วนท้องถิ่นสามารถดำเนินงานได้ตามเป้าหมายที่วางไว้ ตามระเบียบกระทรวงมหาดไทย ว่าด้วยการจัดทำแผนพัฒนาขององค์กรปกครองส่วนท้องถิ่น พ.ศ. ๒๕๔๘ และที่แก้ไขเพิ่มเติมถึง (ฉบับที่ ๓) พ.ศ. ๒๕๖๑ ทั้งนี้ องค์กรบริหารส่วนตำบลท่ามะนาว ได้จัดทำแผนพัฒนาท้องถิ่นสี่ปี (พ.ศ.๒๕๖๑ - ๒๕๖๔) และแก้ไข เพิ่มเติม เปลี่ยนแปลง ไปแล้ว แต่ต่อมาได้ดำเนินการทบทวนแผนพัฒนาท้องถิ่น (พ.ศ. ๒๕๖๑ - ๒๕๖๕) ตามหนังสือกระทรวงมหาดไทย ด่วนที่สุด ที่ มท ๐๘๑๐.๓/ว ๒๙๓๑ ลงวันที่ ๑๕ พฤษภาคม ๒๕๖๒ เรื่อง ชักซ้อมแนวทางการทบทวนแผนพัฒนาท้องถิ่น (พ.ศ. ๒๕๖๑ - ๒๕๖๕) ขององค์กรปกครองส่วนท้องถิ่น และได้ประกาศใช้ไปเมื่อวันที่ ๑๔ มิถุนายน พ.ศ. ๒๕๖๒ เพราะฉะนั้น องค์กรบริหารส่วนตำบลท่ามะนาว จะต้องดำเนินการติดตามและประเมินผลแผนพัฒนาท้องถิ่นดังกล่าว ซึ่งประกอบไปด้วย

๑. **ติดตามและประเมินผลแผนพัฒนาท้องถิ่น ตามแนวทางการพิจารณาการติดตามและประเมินผลยุทธศาสตร์ และตามแนวทางการพิจารณาการติดตามและประเมินผลโครงการ เพื่อความสอดคล้องแผนพัฒนาท้องถิ่น (พ.ศ. ๒๕๖๑ - ๒๕๖๕)** โดยคณะกรรมการติดตามและประเมินผลแผนพัฒนาท้องถิ่น จะต้องดำเนินการให้คะแนนตามเกณฑ์ที่กำหนดไว้ ซึ่งเป็นส่วนหนึ่งของการติดตามและประเมินผลแผนพัฒนา โดยดำเนินการให้แล้วเสร็จภายในหกสิบวัน นับแต่วันที่ประกาศใช้งบประมาณรายจ่าย รายละเอียดแนวทางการพิจารณาตามหนังสือกระทรวงมหาดไทย ด่วนที่สุด ที่ มท ๐๘๑๐.๓/ว ๒๙๓๑ ลงวันที่ ๑๕ พฤษภาคม ๒๕๖๒ เรื่อง ชักซ้อมแนวทางการทบทวนแผนพัฒนาท้องถิ่น (พ.ศ. ๒๕๖๑ - ๒๕๖๕) ขององค์กรปกครองส่วนท้องถิ่นทั้งนี้ ข้อบัญญัติงบประมาณรายจ่าย ประจำปีงบประมาณ พ.ศ. ๒๕๖๓ ขององค์กรบริหารส่วนตำบลท่ามะนาว ได้ประกาศใช้เมื่อวันที่ ๓๐ กันยายน พ.ศ. ๒๕๖๒

๒. **ติดตามและประเมินผลแผนพัฒนาท้องถิ่น (พ.ศ. ๒๕๖๑ - ๒๕๖๔) ปีงบประมาณ พ.ศ. ๒๕๖๓** เพื่อรายงานผลและเสนอความเห็นซึ่งได้จากการติดตามและประเมินผลแผนพัฒนาท้องถิ่นต่อผู้บริหารท้องถิ่น เพื่อให้ผู้บริหารท้องถิ่นเสนอต่อสภาท้องถิ่น และคณะกรรมการพัฒนาท้องถิ่น พร้อมทั้งประกาศผลการติดตามและประเมินผลแผนพัฒนาให้ประชาชนในท้องถิ่นทราบในที่เปิดเผยภายในสิบห้าวันนับแต่วันรายงานผลและเสนอความเห็นดังกล่าว และต้องปิดประกาศไว้เป็นระยะเวลาไม่น้อยกว่าสามสิบวันโดยอย่างน้อยปีละหนึ่งครั้งภายในเดือนธันวาคมของทุกปี

จากเหตุผลดังกล่าว องค์กรบริหารส่วนตำบลท่ามะนาว จึงต้องดำเนินการติดตามและประเมินผลแผนพัฒนา ปีงบประมาณ พ.ศ. ๒๕๖๓ ขึ้น ตามระเบียบกระทรวงมหาดไทย ว่าด้วยการจัดทำแผนพัฒนาขององค์กรปกครองส่วนท้องถิ่น พ.ศ. ๒๕๔๘ หมวด ๖ ข้อ ๒๙ ดังนี้

(๑) กำหนดแนวทาง วิธีการในการติดตามและประเมินผลแผนพัฒนา

(๒) ดำเนินการติดตามและประเมินผลแผนพัฒนา

(๓) รายงานผลและเสนอความเห็นซึ่งได้จากการติดตามและประเมินผลแผนพัฒนาท้องถิ่นต่อผู้บริหารท้องถิ่น เพื่อให้ผู้บริหารท้องถิ่นเสนอต่อสภาท้องถิ่น และคณะกรรมการพัฒนาท้องถิ่น พร้อมทั้งประกาศผลการติดตามและประเมินผลแผนพัฒนาให้ประชาชนในท้องถิ่นทราบในที่เปิดเผยภายในสิบห้าวันนับแต่วันรายงานผลและเสนอความเห็นดังกล่าว และต้องปิดประกาศไว้เป็นระยะเวลาไม่น้อยกว่าสามสิบวันโดยอย่างน้อยปีละหนึ่งครั้งภายในเดือนธันวาคมของทุกปี (แก้ไขเพิ่มเติมโดยระเบียบกระทรวงมหาดไทย ว่าด้วยการจัดทำแผนพัฒนาขององค์กรปกครองส่วนท้องถิ่น (ฉบับที่ ๓) พ.ศ. ๒๕๖๑ ข้อ ๑๒)

๑. ความหมายของการติดตามและประเมินผลแผนพัฒนา

“ระบบติดตาม” เป็นเครื่องมือสำคัญที่ช่วยในการปรับปรุงประสิทธิภาพในการดำเนินงาน รวมถึง “ระบบประเมินผล” ที่คอยเป็นตัวบ่งชี้ว่า ผลจากการดำเนินงานเป็นไปตามหรือบรรลุตามเป้าหมายหรือไม่อย่างไร เพื่อนำข้อมูลดังกล่าวมาใช้ในการปรับปรุง แก้ไข ขยายขอบเขต หรือแม้แต่ยุติการดำเนินงาน

การติดตามและการประเมินผลถือได้ว่าเป็นเครื่องมือที่จำเป็นในการปรับปรุงประสิทธิภาพของโครงการที่ดำเนินการอยู่โดยที่ “การติดตาม” (monitoring) หมายถึง กิจกรรมภายในโครงการซึ่งถูกออกแบบมา เพื่อให้ข้อมูลป้อนกลับ (feedback) เกี่ยวกับการดำเนินงานโครงการ ปัญหาที่กำลังเผชิญอยู่และประสิทธิภาพของวิธีการดำเนินงาน หากไม่มีระบบติดตามของโครงการแล้ว ย่อมส่งผลให้เกิดความล่าช้า ในการดำเนินงานให้ลุล่วง ค่าใช้จ่ายโครงการสูงเกินกว่าที่กำหนดไว้ กลุ่มเป้าหมายหลักของโครงการไม่ได้รับประโยชน์หรือได้รับน้อยกว่าที่ควรจะเป็น เกิดปัญหาในการควบคุมคุณภาพของการดำเนินงานเสียเวลาในการตรวจสอบความขัดแย้งในการปฏิบัติงานภายในหน่วยงานหรือระหว่างหน่วยงานกับกลุ่มเป้าหมายที่ได้รับประโยชน์จากโครงการในทางตรงกันข้ามหากโครงการมีระบบติดตามที่ดีแล้ว จะก่อให้เกิดประสิทธิภาพในการใช้ต้นทุน (cost-effective) ดำเนินงานด้านต่างๆ เป็นการให้ข้อมูลป้อนกลับเกี่ยวกับการบรรลุเป้าหมายของโครงการต่างๆ การระบุปัญหาที่เกิดขึ้นในโครงการและการเสนอทางแก้ปัญหา การติดตามดูความสามารถในการเข้าถึงโครงการของกลุ่มเป้าหมาย การติดตามดูประสิทธิภาพในการดำเนินงานของส่วนต่างๆ ในโครงการ และการเสนอวิธีการปรับปรุงการดำเนินงานโดยส่วนใหญ่แล้วผู้บริหารโครงการมักจะไม่ได้ให้ความสำคัญกับการวางระบบติดตามโครงการ เนื่องจากว่าเป็นสิ่งที่ต้องใช้เทคนิคเชิงวิชาการค่อนข้างสูง จึงปล่อยให้เป็นที่หน้าของหน่วยงานระดับสูงกว่าเป็นผู้ดำเนินการ นอกจากนี้ยังเสียค่าใช้จ่ายสูง และก่อให้เกิดความยุ่งยากซับซ้อนในทางปฏิบัติ อย่างไรก็ตามในความเป็นจริงแล้วขึ้นอยู่กับความจำเป็นและทรัพยากรที่มีอยู่ในแต่ละโครงการ เพราะฉะนั้นจะเห็นได้ว่าการวางระบบติดตามไม่จำเป็นที่จะต้องแบกรับภาระต้นทุนที่สูงหรือมีความซับซ้อนแต่อย่างใด บางโครงการมีระบบติดตามที่อาศัยพนักงาน ชั่วโมง (part-time) เพียงคนเดียว โดยมีหน้าที่จัดทำรายงานการติดตามประจำไตรมาส หรือในบางโครงการอาศัยพนักงานเต็มเวลา (full-time) เพียงจำนวนหนึ่งที่มีความเชี่ยวชาญในการทำการศึกษาดูตามเพื่อจะเลือกใช้วิธีติดตามที่ก่อให้เกิดประสิทธิภาพในการใช้ต้นทุนสูงสุดในส่วนของ “การประเมินผล” นั้น เป็นสิ่งหนึ่งที่สำคัญสำหรับการดำเนินการเช่นเดียวกับการติดตาม เพราะผลที่ได้จากการประเมินจะใช้ในการปรับปรุง แก้ไข การขยายขอบเขต หรือการยุติการดำเนินการซึ่งขึ้นอยู่กับวัตถุประสงค์ของการประเมิน การประเมินผลแผนงานจึงเป็นสิ่งที่บ่งชี้ว่าแผนงานที่กำหนดไว้ได้มีการปฏิบัติหรือไม่ อย่างไร อันเป็นตัวชี้วัดว่าแผนหรือโครงการที่ได้ดำเนินการไปแล้วนั้นให้ผลเป็นอย่างไร นำไปสู่ความสำเร็จตามแผนงานที่กำหนดไว้หรือไม่ อีกทั้งการติดตามและประเมินผลยังเป็นการตรวจสอบดูว่ามีความสอดคล้องกับการใช้ทรัพยากร (งบประมาณ) เพียงใด ซึ่งผลที่ได้จากการติดตามและประเมินผลถือเป็นข้อมูลย้อนกลับ (feedback) ที่สามารถนำไปใช้ในการปรับปรุงและการตัดสินใจต่อไป นอกจากนี้การประเมินผลยังถือเป็นกระบวนการตัดสินใจคุณค่าและการตัดสินใจอย่างมีหลักเกณฑ์โดยใช้ข้อมูลที่เกี่ยวข้อง

ดังนั้น การติดตามและประเมินผลจึงเป็นกลไกในการตรวจสอบการทำงานขององค์กรปกครองส่วนท้องถิ่น เพื่อให้เกิดความโปร่งใส เป็นเข็มทิศที่จะชี้ได้ว่าการพัฒนาท้องถิ่นจะไปทิศทางใดจะดำเนินการต่อหรือยุติโครงการต่างๆ เป็นกลไกของการขับเคลื่อนเสริมสร้างระบอบประชาธิปไตยในท้องถิ่น เพราะว่าการดำเนินการใดๆ ของหน่วยงานหรือองค์กรปกครองส่วนท้องถิ่นเมื่อมีการประเมินผลในสิ่งที่วางแผนไว้แล้วและที่ได้จัดทำเป็นงบประมาณรายจ่ายได้รับการตรวจติดตามโดยคณะกรรมการที่ถูกจัดตั้งขึ้นก็ตามหรือจากการติดตามการประเมินผลโดยหน่วยงานภาครัฐ ภาคเอกชน ภาคประชาสังคม สมาชิกสภาท้องถิ่น ประชาชนในท้องถิ่นล้วนเป็นกระบวนการมีส่วนร่วมเพื่อให้เกิดความโปร่งใส เป็นกระบวนการที่บอกถึงการบรรลุเป้าหมายขององค์กรปกครองส่วนท้องถิ่น ซึ่งอาจจะเป็นผลผลิต การบริการหรือความพึงพอใจซึ่งเกิดจากกระบวนการวางแผน

การวางแผนพัฒนาท้องถิ่น เป็นการประเมินประสิทธิภาพประสิทธิผลของการดำเนินโครงการ กิจกรรม ซึ่งเป็นการประเมินทั้งแผนงาน นโยบายขององค์กรและประเมินผลการปฏิบัติงานของบุคคลในองค์กรว่า แผนยุทธศาสตร์และแนวทางที่ถูกกำหนดไว้ในรูปแบบของแผนนั้นดำเนินการบรรลุวัตถุประสงค์จริงหรือไม่ สอดคล้องต่อความต้องการของประชาชนหรือผู้ที่มีส่วนได้เสียทุกฝ่ายหรือไม่ การติดตามและประเมินผลไม่ใช่การ ตรวจสอบเพื่อการจับผิด แต่เป็นเครื่องมือทดสอบผลการทำงานเพื่อให้ทราบว่าผลที่เกิดขึ้นถูกต้องและเป็นไปตาม วัตถุประสงค์มากน้อยเพียงไร เป็นการติดตามและประเมินผลยุทธศาสตร์การพัฒนา แผนพัฒนาสามปี ว่าเป็นไปตาม ความต้องการของประชาชนในท้องถิ่นหรือไม่ นโยบายสาธารณะที่กำหนดไว้ในรูปของการวางแผนแบบมีส่วนร่วม ของประชาชนหรือการประชาคมท้องถิ่นได้ดำเนินการตามเป้าหมายที่กำหนดไว้หรือไม่ ระยะเวลาในการดำเนินการ สอดคล้องกับงบประมาณและสภาพพื้นที่ของท้องถิ่นหรือไม่ การติดตามและประเมินผลเป็นการวัดระดับ ความสำเร็จหรือล้มเหลวของยุทธศาสตร์การพัฒนา แผนพัฒนาสามปี ซึ่งครอบคลุมถึงสิ่งแวดล้อมของนโยบาย (environments or contexts) การประเมินปัจจัยนำเข้าหรือทรัพยากรที่ใช้โครงการ (input) การติดตามและ ประเมินผลกระบวนการนำนโยบายไปปฏิบัติ (implementation process) การประเมินผลนโยบาย (policy outputs) การประเมินผลลัพธ์นโยบาย (policy outcomes) และการประเมินผลกระทบนโยบาย (policy impacts) สิ่งที่จะได้รับหรือสนองตอบกลับ จากการติดตามและประเมินผลก็คือจะช่วยให้ผู้บริหารท้องถิ่นนำไปเป็นเครื่องมือ ในการปรับปรุงนโยบาย ยุทธศาสตร์การพัฒนา แผนพัฒนาท้องถิ่น และการเปลี่ยนแปลงของพื้นที่และนโยบายของ รัฐบาลหรืออาจใช้เป็นเครื่องมือในการเลือกที่จะกระทำหรือไม่กระทำหรือยกเลิกโครงการในกรณีที่ไม่เกิดความ คืบหน้า ต่อประชาชนหรือประชาชนไม่พึงพอใจ ซึ่งการติดตามและประเมินผลนี้มีทั้งในรูปของคณะกรรมการติดตาม และประเมินผลแผน สมาชิกสภาท้องถิ่น ประชาชนในพื้นที่ องค์กรภาคประชาสังคมหรือองค์กรทางสังคม องค์กร เอกชน หน่วยงานราชการที่มีหน้าที่กำกับดูแลหน่วยงานราชการอื่นๆ และที่สำคัญที่สุดคือผู้รับผิดชอบโครงการ โดยตรง

๒. ความสำคัญของการติดตามและประเมินผล

ความสำคัญของการติดตามและประเมินผลแผนเป็นเครื่องมือสำคัญในการทดสอบการดำเนินงานตามภารกิจขององค์กรปกครองส่วนท้องถิ่นว่าดำเนินการได้ตามเป้าหมายที่กำหนดไว้หรือไม่ ทำให้ทราบและกำหนด ทิศทางการพัฒนาได้อย่างเป็นรูปธรรม และเกิดความชัดเจนที่ทำให้ทราบถึงจุดแข็ง (strengths) จุดอ่อน (weaknesses) โอกาส (opportunities) ปัญหาหรืออุปสรรค (threats) ของแผนพัฒนา โครงการ กิจกรรมต่างๆ ซึ่งอาจเกิดจากองค์กร บุคลากร สภาพพื้นที่และผู้มีส่วนเกี่ยวข้องเพื่อนำไปสู่การปรับปรุงแผนงานให้เกิดความ สอดคล้องกับสภาพแวดล้อมในสังคมภายใต้ความต้องการและความพึงพอใจของประชาชนและนำไปสู่การวาง แผนการพัฒนาในปีต่อๆ ไป เพื่อให้เกิดผลสัมฤทธิ์เชิงคุณค่าในกิจการสาธารณะมากที่สุดและเมื่อพบจุดแข็ง ก็ต้อง เร่งรีบดำเนินการและจะต้องมีความสุขรอบคอบในการดำเนินการ ขยายโครงการ งานต่างๆ ที่เป็นจุดแข็ง และพึง รอโอกาสในการเสริมสร้างให้เกิดจุดแข็งนี้ และเมื่อพบจุดแข็ง ก็ต้องเร่งรีบดำเนินการและจะต้องตั้งรับให้มั่นรอโอกาส ที่จะดำเนินการและตั้งมั่นอย่างสุขุมรอบคอบพยายามลดถอยสิ่งที่เป็นปัญหาและอุปสรรคลงไป เมื่อพบจุดอ่อนต้อง หยุดและลดถอยปัญหาลงให้ได้ ดำเนินการปรับปรุงให้ดีขึ้น ตั้งรับให้มั่นเพื่อรอโอกาสและสุดท้ายเมื่อมีโอกาส ก็จะต้องใช้พันธมิตรให้เกิดประโยชน์เพื่อดำเนินการขยายแผนงาน โครงการ งานต่างๆ พร้อมการปรับปรุง และเร่งรีบ ดำเนินการสิ่งเหล่านี้จะถูกค้นพบเพื่อให้เกิดการพัฒนาท้องถิ่น โดยการติดตามและประเมินผลซึ่งส่งผลให้เกิด กระบวนการพัฒนาท้องถิ่นอย่างเข้มแข็งและมีความยั่งยืน เป็นไปตามเป้าประสงค์ที่ตั้งไว้ได้อย่างดียิ่ง

๓. วัตถุประสงค์ของการติดตามและประเมินผล

- ๑) เพื่อปรับปรุงประสิทธิภาพการจัดการและการบริหาร
- ๒) เพื่อการปรับปรุงแผนงาน
- ๓) เพื่อประเมินความเหมาะสมของการเปลี่ยนแปลงที่เกิดขึ้นกับโครงการ
- ๔) เพื่อระบุแนวทางที่จะปรับปรุงมาตรการที่จะนำไปใช้ให้เหมาะสม
- ๕) เพื่อความกระฉับกระชวยของแผนงาน
- ๖) เพื่อการพัฒนาแผนงาน
- ๗) เพื่อตอบสนองความต้องการของผู้ให้การสนับสนุนทางการเงิน
- ๘) เพื่อทดสอบแนวความคิดริเริ่มในการแก้ไขปัญหาของท้องถิ่น
- ๙) เพื่อการตัดสินใจที่จะขยายโครงการหรือยุติโครงการ

๔. ขั้นตอนการติดตามและประเมินผล

ขั้นตอนที่ ๑

แต่งตั้งคณะกรรมการติดตามและประเมินผลแผนพัฒนาท้องถิ่น ตามระเบียบกระทรวงมหาดไทย ว่าด้วยการจัดทำแผนพัฒนาขององค์กรปกครองส่วนท้องถิ่น พ.ศ. ๒๕๔๘ ข้อ ๒๘ ดังนี้

ให้ผู้บริหารท้องถิ่นแต่งตั้งคณะกรรมการติดตามและประเมินผลแผนพัฒนาท้องถิ่น ประกอบด้วย

- ๑) สมาชิกสภาท้องถิ่นที่สภาท้องถิ่นคัดเลือกจำนวนสามคน
- ๒) ผู้แทนประชาคมท้องถิ่นที่ประชาคมท้องถิ่นคัดเลือกจำนวนสองคน
- ๓) ผู้แทนหน่วยงานที่เกี่ยวข้องที่ผู้บริหารท้องถิ่นคัดเลือกจำนวนสองคน
- ๔) หัวหน้าส่วนการบริหารที่คัดเลือกกันเองจำนวนสองคน
- ๕) ผู้ทรงคุณวุฒิที่ผู้บริหารท้องถิ่นคัดเลือกจำนวนสองคน

โดยให้คณะกรรมการเลือกกรรมการหนึ่งคนทำหน้าที่ประธานคณะกรรมการและกรรมการอีกหนึ่งคนทำหน้าที่เลขานุการของคณะกรรมการ

กรรมการตาม (๑) (๒) (๓) (๔) และ (๕) ข้อ ๒๘ ให้มีวาระอยู่ในตำแหน่งคราวละสี่ปีและอาจได้รับการคัดเลือกอีกได้ (ซึ่งแก้ไขเพิ่มเติมโดยระเบียบกระทรวงมหาดไทย ว่าด้วยการจัดทำแผนพัฒนาขององค์กรปกครองส่วนท้องถิ่น (ฉบับที่ ๓) พ.ศ. ๒๕๖๑ ข้อ ๑๑) แต่ทั้งนี้ องค์การบริหารส่วนตำบลท่ามะนาว ได้แต่งตั้งคณะกรรมการติดตามและประเมินผลแผนพัฒนาองค์การบริหารส่วนตำบลท่ามะนาว คำสั่งที่ ๗๖/๒๕๖๑ ลงวันที่ ๑๕ มีนาคม พ.ศ. ๒๕๖๑ ตามระเบียบกระทรวงมหาดไทย ว่าด้วยการจัดทำแผนพัฒนาขององค์กรปกครองส่วนท้องถิ่น พ.ศ. ๒๕๔๘ หมวด ๖ ข้อ ๒๘ ซึ่งคณะกรรมการมีวาระอยู่ในตำแหน่งคราวละสองปี

ขั้นตอนที่ ๒

คณะกรรมการติดตามและประเมินผลแผนพัฒนาท้องถิ่น กำหนดแนวทาง วิธีการในการติดตามและประเมินผลแผนพัฒนา ตามระเบียบกระทรวงมหาดไทย ว่าด้วยการจัดทำแผนพัฒนาขององค์กรปกครองส่วนท้องถิ่น พ.ศ. ๒๕๔๘ ข้อ ๒๙ (๑)

ขั้นตอนที่ ๓

คณะกรรมการติดตามและประเมินผลแผนพัฒนาท้องถิ่น ดำเนินการติดตามและประเมินผลแผนพัฒนา ตามระเบียบกระทรวงมหาดไทย ว่าด้วยการจัดทำแผนพัฒนาขององค์กรปกครองส่วนท้องถิ่น พ.ศ. ๒๕๔๘ ข้อ ๒๙ (๒)

/ขั้นตอนที่ ๔...

ขั้นตอนที่ ๔

คณะกรรมการติดตามและประเมินผลแผนพัฒนาท้องถิ่น รายงานผลและเสนอความเห็นซึ่งได้จากการติดตามและประเมินผลแผนพัฒนาท้องถิ่นต่อผู้บริหารท้องถิ่น เพื่อให้ผู้บริหารท้องถิ่นเสนอต่อสภาท้องถิ่นและคณะกรรมการพัฒนาท้องถิ่น พร้อมทั้งประกาศผลการติดตามและประเมินผลแผนพัฒนาให้ประชาชนในท้องถิ่นทราบในที่เปิดเผยภายในสิบห้าวันนับแต่วันรายงานผลและเสนอความเห็นดังกล่าว และต้องปิดประกาศไว้เป็นระยะเวลาไม่น้อยกว่าสามสิบวันโดยอย่างน้อยปีละหนึ่งครั้งภายในเดือนธันวาคมของทุกปี ตามระเบียบกระทรวงมหาดไทย ว่าด้วยการจัดทำแผนพัฒนาขององค์กรปกครองส่วนท้องถิ่น พ.ศ. ๒๕๔๘ ข้อ ๒๙ (๓) ที่แก้ไขเพิ่มเติมโดยระเบียบกระทรวงมหาดไทย ว่าด้วยการจัดทำแผนพัฒนาขององค์กรปกครองส่วนท้องถิ่น (ฉบับที่ ๓) พ.ศ. ๒๕๖๑ ข้อ ๑๒

ขั้นตอนที่ ๕

ผู้บริหารท้องถิ่นเสนอผลการติดตามและประเมินผลต่อสภาท้องถิ่น และคณะกรรมการพัฒนาท้องถิ่น พร้อมกันประกาศผลการติดตามและประเมินผลแผนพัฒนาให้ประชาชนในท้องถิ่นทราบในที่เปิดเผยภายในสิบห้าวันนับแต่วันที่ผู้บริหารท้องถิ่นเสนอผลการติดตามและประเมินผลดังกล่าวและต้องปิดประกาศโดยเปิดเผยไม่น้อยกว่าสามสิบวัน โดยอย่างน้อยปีละหนึ่งครั้งภายในเดือนธันวาคมของทุกปี ตามระเบียบกระทรวงมหาดไทย ว่าด้วยการจัดทำแผนพัฒนาขององค์กรปกครองส่วนท้องถิ่น พ.ศ. ๒๕๔๘ ข้อ ๓๐ (๕) ที่แก้ไขเพิ่มเติมโดยระเบียบกระทรวงมหาดไทย ว่าด้วยการจัดทำแผนพัฒนาขององค์กรปกครองส่วนท้องถิ่น (ฉบับที่ ๓) พ.ศ. ๒๕๖๑ ข้อ ๑๓

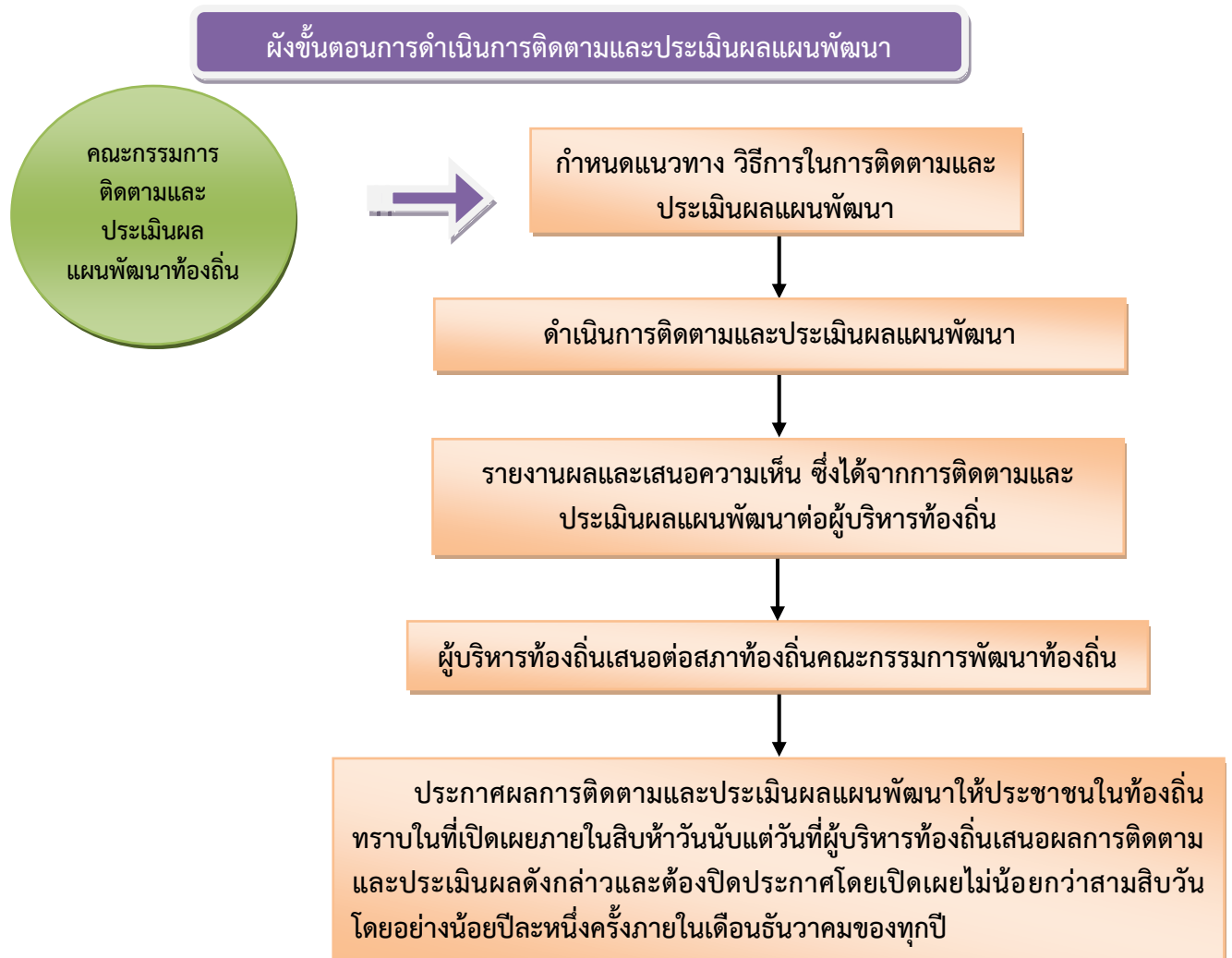

๕. กรอบและแนวทางในการติดตามและประเมินผล

คณะกรรมการติดตามและประเมินผลแผนพัฒนา ได้กำหนดกรอบและแนวทางในการติดตามและประเมินผลแผนพัฒนาขององค์การบริหารส่วนตำบลท่ามะนาว ตามระเบียบกระทรวงมหาดไทย ว่าด้วยการจัดทำแผนพัฒนาขององค์กรปกครองส่วนท้องถิ่น พ.ศ. ๒๕๔๘ และที่แก้ไขเพิ่มเติมถึง (ฉบับที่ ๓) พ.ศ. ๒๕๖๑ หนังสือกระทรวงมหาดไทย หนังสือกระทรวงมหาดไทย ส่วนที่ ๓๓๐๐.๓/ว ๒๕๓๑ ลงวันที่ ๑๕ พฤษภาคม ๒๕๖๒ เรื่อง ชักซ้อมแนวทางการทบทวนแผนพัฒนาท้องถิ่น (พ.ศ. ๒๕๖๑ - ๒๕๖๕) ขององค์กรปกครองส่วนท้องถิ่น ข้อ ๗ และคู่มือการติดตามและประเมินผลการจัดทำและแปลงแผนไปสู่การปฏิบัติขององค์กรปกครองส่วนท้องถิ่น (โดยกรมส่งเสริมการปกครองท้องถิ่นร่วมกับมหาวิทยาลัยธรรมศาสตร์) ดังนี้

๕.๑ กรอบเวลา (time & timeframe) ความสอดคล้อง (relevance) ความพอเพียง (adequacy) ความก้าวหน้า (progress) ประสิทธิภาพ (efficiency) ประสิทธิผล (effectiveness) ผลลัพธ์และผลผลิต (outcome and output) การประเมินผลกระบวนการประเมินผลกระบวนการ (process evaluation) มีรายละเอียดดังนี้

(๑) กรอบเวลา (time & timeframe)

การดำเนินโครงการเป็นไปตามห้วงเวลาที่กำหนดเอาไว้ในแผนการดำเนินงานหรือไม่ และเป็นห้วงเวลาที่ดำเนินการเหมาะสมต่อถูกต้องหรือไม่ มีความล่าช้าเกิดขึ้นหรือไม่

(๒) ความสอดคล้อง (relevance)

มีความสอดคล้องกับแผนพัฒนาเศรษฐกิจและสังคมแห่งชาติ แผนการบริหารราชการแผ่นดิน ยุทธศาสตร์ประเทศ ค่านิยมหลักของคนไทย นโยบายของรัฐบาล ยุทธศาสตร์และนโยบายของคณะรักษาความสงบแห่งชาติ (คสช.) ยุทธศาสตร์การพัฒนากลุ่มจังหวัด ยุทธศาสตร์การพัฒนาจังหวัด ยุทธศาสตร์การพัฒนาองค์กรปกครองส่วนท้องถิ่นในเขตจังหวัด แผนพัฒนาอำเภอ แผนพัฒนาตำบล แผนชุมชน วิสัยทัศน์ พันธกิจ จุดมุ่งหมาย เพื่อการพัฒนา แนวทางการพัฒนา นโยบายผู้บริหาร รวมทั้งปัญหา ความต้องการของประชาคมและชุมชน

(๓) ความพอเพียง (adequacy)

การบรรจุโครงการในแผนพัฒนาเป็นโครงการที่มีความจำเป็นต่อประชาชนในชุมชน สามารถแก้ไขปัญหาที่เกิดขึ้นได้ในชุมชน และสามารถดำเนินการได้ตามอำนาจหน้าที่ของท้องถิ่น โดยคำนึงถึงงบประมาณของท้องถิ่น

(๔) ความก้าวหน้า (Progress)

พิจารณาถึงความก้าวหน้าในอนาคตของท้องถิ่น โดยพิจารณา

๑) ด้านโครงสร้างพื้นฐาน

มีโครงสร้างพื้นฐานที่ดี มีถนนในการสัญจรไปมาได้สะดวก ปลอดภัย ประชาชนมีน้ำใช้ในการอุปโภค-บริโภคทุกครั้งเร็วเย็น ประชาชนมีไฟฟ้าใช้ครบทุกครั้งเร็วเย็น และมีไฟฟ้าสาธารณะครบทุกจุด มีแหล่งน้ำในการเกษตรพอเพียง

๒) ด้านงานส่งเสริมคุณภาพชีวิต

เด็กได้รับการศึกษาขั้นพื้นฐานทุกคน ผู้สูงอายุ ผู้พิการ ผู้ป่วยเอดส์ ผู้ด้อยโอกาสได้รับการดูแลอย่างทั่วถึงกลุ่มอาชีพมีความแข็งแรง โรครัดต่อ โรคระบาด โรควัคซีนใหม่ลดลง สภาพความเป็นอยู่ดีขึ้น มีที่อยู่อาศัยที่มีสภาพมั่นคงแข็งแรง ประชาชนมีสุขภาพร่างกายแข็งแรง

๓) ด้านการจัดระเบียบชุมชนและการรักษาความสงบเรียบร้อย

ประชาชนได้รับความปลอดภัยในชีวิตและทรัพย์สิน ชุมชนปลอดภัยเสพติด ปลอดภัย พนัน อบายมุข การทะเลาะวิวาท

/๔) ด้านพาณิชย์กรรม...

๔) ด้านเศรษฐกิจ พาณิชยกรรมและการท่องเที่ยว

มีการขยายตัวทางเศรษฐกิจ การพาณิชยกรรมเพิ่มมากขึ้น มีการท่องเที่ยวในท้องถิ่นเพิ่มมากขึ้น ประชาชนมีรายได้เพิ่มขึ้นและเพียงพอในการดำรงชีวิต

๕) ด้านทรัพยากรธรรมชาติและสิ่งแวดล้อม

ทรัพยากรธรรมชาติไม่ถูกทำลาย สภาพแวดล้อมในชุมชนดีขึ้น ปราศจากมลภาวะที่เป็นพิษ ขยะในชุมชนลดลงและถูกกำจัดอย่างเหมาะสม ปริมาณน้ำเสียลดลง การระบายน้ำดีขึ้น

๖) ด้านศิลปะ วัฒนธรรม จารีตประเพณีและภูมิปัญญาท้องถิ่น

ศิลปะ วัฒนธรรม จารีตประเพณีและภูมิปัญญาท้องถิ่นท้องถิ่นยังคงอยู่และได้รับการส่งเสริมอนุรักษ์สู่คนรุ่นต่อไป ประชาชน เด็กและเยาวชนในท้องถิ่นมีจิตสำนึก เกิดความตระหนัก และเข้ามามีส่วนร่วมในการอนุรักษ์ ฟื้นฟู และสืบสานภูมิปัญญาและคุณค่าความหลากหลายทางวัฒนธรรม ทั้งที่เป็นชีวิต ค่านิยมที่ดีงาม และความเป็นไทย รวมทั้งได้เรียนรู้ความสำคัญ รู้จักวิถีชีวิต รู้ถึงคุณค่าของประวัติศาสตร์ในท้องถิ่น ความเป็นมา และวัฒนธรรมประเพณีของท้องถิ่น อันจะสร้างความภูมิใจและจิตสำนึกในการรักษาวัฒนธรรมประเพณีของท้องถิ่นสืบไป

(๕) ประสิทธิภาพ (efficiency)

ติดตามและประเมินโครงการที่ดำเนินการว่าสามารถดำเนินการได้บรรลุวัตถุประสงค์หรือไม่ มีผลกระทบเกิดขึ้นหรือไม่ ผู้เข้าร่วมโครงการมีความพึงพอใจหรือไม่ การดำเนินโครงการสามารถแก้ไขปัญหาของชุมชนได้หรือไม่ งบประมาณถูกใช้ไปอย่างประหยัดและคุ้มค่า ทรัพย์สินของ เช่น วัสดุ อุปกรณ์ ครุภัณฑ์ ถูกใช้ไปอย่างคุ้มค่า มีการบำรุงรักษาและซ่อมแซม มีการปรับปรุงหรือไม่

(๖) ประสิทธิภาพ (effectiveness)

ประชาชนมีความพึงพอใจมากน้อยเพียงใด ปัญหาของชุมชนประชาชนได้รับการแก้ไขหรือไม่ มีผลกระทบต่อประชาชนในชุมชนหรือไม่

(๗) ผลลัพธ์และผลผลิต (outcome and output)

ประชาชน ชุมชน ได้รับอะไรจากการดำเนินโครงการของเทศบาล ซึ่งส่งผลไปถึงการพัฒนาจังหวัด ภูมิภาคและระดับประเทศ

(๘) การประเมินผลกระทบการประเมินผลกระบวนการ (process evaluation)

เป็นการประเมินถึงผลกระทบต่อชุมชนและสังคมและหน่วยงานที่เกี่ยวข้อง โดยพิจารณาถึงผลกระทบต่อสุขภาพของประชาชน สังคม สภาพแวดล้อม สิ่งแวดล้อม ธรรมชาติ เศรษฐกิจ ว่ามีผลกระทบเกิดขึ้นอย่างไร สาเหตุจากอะไร ประเมินผลกระบวนการดำเนินงานโครงการ กระบวนการเหมาะสม ถูกต้องหรือไม่

๕.๒ การวิเคราะห์สภาพแวดล้อมของท้องถิ่น

คณะกรรมการติดตามและประเมินผลแผนพัฒนา ดำเนินการวิเคราะห์สภาพแวดล้อมท้องถิ่น ในระดับชุมชนและทั้งในเขตองค์กรปกครองส่วนท้องถิ่น และรวมทั้งตำบล อำเภอ เนื่องจากในเขตเทศบาลนั้นมีหมู่บ้านที่บางส่วนหรือและส่วนใหญ่อยู่ในเขตเทศบาลและเขต อปท.ข้างเคียง ซึ่งมีปฏิสัมพันธ์ซึ่งกันและกันกับสภาพแวดล้อมภายใต้สังคมที่เป็นทั้งระบบเปิดมากกว่าระบบปิดในปัจจุบัน โดยการวิเคราะห์สภาพแวดล้อมเป็นการวิเคราะห์สภาพแวดล้อมทั้งภายนอกและภายใน ดังนี้

(๑) การวิเคราะห์สภาพแวดล้อมภายนอก

คณะกรรมการติดตามและประเมินผลแผนพัฒนา ดำเนินการวิเคราะห์สภาพแวดล้อมภายนอก เป็นการตรวจสอบ ประเมินและกรองปัจจัยหรือข้อมูลจากสภาพแวดล้อมภายนอกที่มีผลกระทบ

/ต่อท้องถิ่น...

ต่อท้องถิ่น เช่น สภาพเศรษฐกิจ เทคโนโลยี การเมือง กฎหมาย สังคม สิ่งแวดล้อม วิเคราะห์เพื่อให้เกิด การ บูรณาการ (integration) ร่วมกันกับองค์กรปกครองส่วนท้องถิ่น หน่วยงานราชการหรือรัฐวิสาหกิจ การ วิเคราะห์สภาพภายนอกนี้ เป็นการระบุถึงโอกาสและอุปสรรคที่จะต้องดำเนินการและแก้ไขปัญหาที่เกิดขึ้น

(๒) การวิเคราะห์สภาพแวดล้อมภายใน

เป็นการตรวจสอบ ประเมินและกรองปัจจัยหรือข้อมูลจากสภาพแวดล้อมในท้องถิ่น ปัจจัยใดเป็นจุดแข็งหรือจุดอ่อนที่องค์กรปกครองส่วนท้องถิ่นจะแสวงหาโอกาสพัฒนาและหลีกเลี่ยงอุปสรรคที่อาจจะเกิดขึ้นได้ ซึ่งการติดตามและประเมินผลโดยกำหนดให้มีการวิเคราะห์สภาพแวดล้อมภายใน สามารถทำได้หลายแนวทาง เช่น การวิเคราะห์ห่วงโซ่แห่งคุณค่าภายในท้องถิ่น (value-chain analysis) การวิเคราะห์ปัจจัยภายในตามสายงาน (scanning functional resources) เป็นการวิเคราะห์ ตรวจสอบ ติดตามองค์กรปกครองส่วนท้องถิ่นเพื่อวิเคราะห์ถึงจุดแข็งและจุดอ่อน

๕.๓ การติดตามประเมินผลแผนพัฒนา

➤ ติดตามและประเมินผลยุทธศาสตร์และโครงการตามแนวทางการพิจารณาการติดตามและ ประเมินผลยุทธศาสตร์ และตามแนวทางการพิจารณาการติดตามและประเมินผลโครงการ เพื่อความสอดคล้อง แผนพัฒนาท้องถิ่น (พ.ศ. ๒๕๖๑ - ๒๕๖๕)

➤ ติดตามและประเมินผลแผนพัฒนาท้องถิ่น (พ.ศ. ๒๕๖๑ - ๒๕๖๕) ปีงบประมาณ พ.ศ. ๒๕๖๒ รวมทั้งที่เปลี่ยนแปลง และเพิ่มเติม

๕.๔ ดำเนินการตรวจสอบในระหว่างการดำเนินโครงการพัฒนาและกิจกรรมที่ดำเนินการจริงทั้งหมดในพื้นที่ ขององค์กรปกครองส่วนท้องถิ่นประจำปีงบประมาณนั้น ว่าสามารถเป็นไปตามเป้าหมายที่ตั้งไว้หรือไม่

๕.๕ สรุปผลการดำเนินโครงการในแผนพัฒนา

๕.๖ สรุปผลการประเมินความพึงพอใจ

๕.๗ เปรียบเทียบผลการดำเนินงานในปีที่ผ่านมาและปีปัจจุบัน

๕.๘ เสนอแนะความคิดเห็นที่ได้จากการติดตามและประเมินผล

๖. ระเบียบ วิธีการในการติดตามและประเมินผล

ระเบียบ วิธีในการติดตามและประเมินผล วิธีการในการติดตามและประเมินผลแผนพัฒนา ซึ่งต้อง กำหนดวิธีการติดตามและประเมิน กำหนดช่วงเวลาในการติดตามและประเมินผล โดยมีองค์ประกอบที่สำคัญ ๒ ประการ ดังนี้

๖.๑ ระเบียบในการติดตามและประเมินผลแผนพัฒนา ระเบียบวิธีในการติดตามและประเมินผล แผนพัฒนา มีองค์ประกอบ ๔ ประการ ดังนี้

(๑) ผู้เข้าร่วมติดตามและประเมินผล ได้แก่ คณะกรรมการติดตามและประเมิน ผู้รับผิดชอบ แผนพัฒนา สมาชิกสภา ประชาชนในท้องถิ่น ผู้มีส่วนเกี่ยวข้อง และผู้มีส่วนได้เสีย (stakeholders) ในท้องถิ่น ผู้รับผิดชอบโครงการ

(๒) ขั้นตอนในการติดตามและประเมินผล (รายละเอียดตามหัวข้อที่ ๓ ข้างต้น)

(๓) ช่วงระยะเวลาในการติดตามและประเมินผล

คณะกรรมการต้องดำเนินการติดตามรายงานผลและเสนอความเห็นซึ่งได้จากการติดตาม และประเมินผลแผนพัฒนาท้องถิ่นต่อผู้บริหารท้องถิ่น เพื่อให้ผู้บริหารท้องถิ่นเสนอต่อสภาท้องถิ่น และ คณะกรรมการพัฒนาท้องถิ่น พร้อมทั้งประกาศผลการติดตามและประเมินผลแผนพัฒนาให้ประชาชนในท้องถิ่น ทราบในที่เปิดเผยภายในสิบห้าวันนับแต่วันรายงานผลและเสนอความเห็นดังกล่าว และต้องปิดประกาศไว้เป็น ระยะเวลาไม่น้อยกว่าสามสิบวันโดยอย่างน้อยปีละหนึ่งครั้งภายในเดือนธันวาคมของทุกปี

/(๔) เครื่องมือ...

(๔) เครื่องมือ อันได้แก่

เครื่องมือ อุปกรณ์ สิ่งที่ใช้เป็นสื่อสำหรับการติดตามและประเมินผล เพื่อใช้ในการรวบรวมข้อมูลแผนพัฒนาที่ได้กำหนดขึ้น ซึ่งมีผลต่อการพัฒนาท้องถิ่น ข้อมูลดังกล่าวเป็นได้ทั้งข้อมูลเชิงปริมาณ และข้อมูลเชิงคุณภาพ มีความจำเป็นและสำคัญในการนำมาหาค่าและผลของประโยชน์ที่ได้รับจากแผนพัฒนา เป็นแบบสอบถาม แบบวัดคุณภาพแผน แบบติดตามและประเมินผลโครงการสำหรับแผนพัฒนาเพื่อความสอดคล้องของยุทธศาสตร์และโครงการ แบบตัวบ่งชี้ของการปฏิบัติงาน แบบบันทึกข้อมูล แบบรายงาน เพื่อนำไปวิเคราะห์ทางสถิติ และการหาผลสัมฤทธิ์โดยรูปแบบต่างๆ ที่สอดคล้องกับบริบทของท้องถิ่น

(๕) กรรมวิธี อันได้แก่

เป็นเป็นวิธีการติดตามและประเมินผล จะต้องศึกษาเอกสารที่เกี่ยวข้องกับยุทธศาสตร์ ซึ่งเป็นการตรวจดูเอกสารหลักฐานต่างๆ ที่เป็นทรัพย์สินขององค์กรปกครองส่วนท้องถิ่น ที่เกี่ยวข้องกับการพัฒนาท้องถิ่น โดยดำเนินการตรวจสอบเอกสารหลักฐานต่างๆ อันได้แก่แผนพัฒนา แผนการดำเนินการ เทศบัญญัติงบประมาณรายจ่าย การลงนามในสัญญา การเบิกจ่ายงบประมาณ เอกสารการดำเนินโครงการ ทรัพย์สินต่างๆ มีอยู่จริงหรือไม่ สภาพของทรัพย์สินนั้นเป็นอย่างไร อันได้แก่ ครุภัณฑ์ ที่ดินและสิ่งก่อสร้าง กลุ่มผลประโยชน์ต่างๆ เพื่อตรวจสอบว่าดำเนินการให้เป็นไปตามวัตถุประสงค์และได้รับผลตามที่ตั้งไว้หรือไม่ โดยการเก็บข้อมูล วิเคราะห์ข้อมูล (data analysis)

๖.๒ วิธีในการติดตามและประเมินผล

(๑) การออกแบบการติดตามและประเมินผล

ดำเนินการออกแบบการติดตามประเมินผล เริ่มจากการเก็บรวบรวมข้อมูล การนำข้อมูลมาวิเคราะห์ เปรียบเทียบ การค้นหาผลกระทบของการดำเนินโครงการ ผลกระทบต่อองค์กรสอบถามข้อมูลจากผู้รับผิดชอบโครงการ นำมาวิเคราะห์ปัญหา สรุปผลเสนอแนะการแก้ไขปัญหา

(๒) วิธีการเก็บรวบรวมข้อมูลการติดตามและประเมินผลแผนพัฒนา

โดยดำเนินการเก็บข้อมูลจากแผนยุทธศาสตร์การพัฒนา แผนพัฒนาท้องถิ่น แผนการดำเนินการ เทศบัญญัติงบประมาณรายจ่าย เอกสารการเบิกจ่าย ภาพถ่าย ทะเบียนทรัพย์สิน เอกสารการดำเนินโครงการจากผู้รับผิดชอบโครงการ ลงพื้นที่ตรวจสอบ สอบถามประชาชนในพื้นที่

๗. เครื่องมือที่ใช้ในการติดตามและประเมินผล

สิ่งที่จะทำให้การติดตามและประเมินผลมีประสิทธิภาพก็คือเครื่องมือที่ใช้ในการดำเนินการติดตามประเมินผลตามที่กล่าวไปแล้วในระเบียบวิธีการติดตามและประเมินผล คณะกรรมการได้พิจารณาเครื่องมือที่ใช้ในการติดตามและประเมินผลแผนพัฒนา ดังนี้

๗.๑ การติดตามและประเมินผลแผนพัฒนาจะต้องดำเนินการการวัดผลในเชิงปริมาณและเชิงคุณภาพ

(๑) การวัดผลในเชิงปริมาณ (Quantity) โดยเครื่องมือที่ใช้ในการติดตามและประเมินผลในเชิงปริมาณ

(๑.๑) แบบประเมินผลการดำเนินงานขององค์กรปกครองส่วนท้องถิ่นตามยุทธศาสตร์การพัฒนา

(๑.๒) ข้อมูลจากระบบสารสนเทศการบริหารจัดการเพื่อการวางแผนและประเมินผลการใช้งานงบประมาณขององค์กรปกครองส่วนท้องถิ่น (E-plan : Electronic Plan)

/ (๒) การวัดผล...

(๒) การวัดผลในเชิงคุณภาพ (Quality) มีการวัดผลดังนี้

(๒.๑) แบบการกำกับกำกับการจัดทำแผนพัฒนาท้องถิ่น (พ.ศ.๒๕๖๑ – ๒๕๖๒)

(๒.๒) การติดตามและประเมินผลแผนพัฒนาท้องถิ่น ตามแนวทางการพิจารณาการติดตามและประเมินผลยุทธศาสตร์ และตามแนวทางการพิจารณาการติดตามและประเมินผลโครงการ เพื่อความสอดคล้องแผนพัฒนาท้องถิ่น (พ.ศ. ๒๕๖๑ – ๒๕๖๕)

(๒.๓) การติดตามและประเมินผลโครงการตาม kpi (Key Performance Indicator) และผลกระทบ (Impact) ดำเนินการติดตามประเมินผลรายโครงการ โดยให้ผู้รับผิดชอบโครงการเป็นผู้รับผิดชอบดำเนินการติดตามโครงการโดยผู้รับผิดชอบโครงการอาจมอบหมายให้บุคคล หรือคณะกรรมการ หรือ คณะทำงาน กำหนดแบบและวิธีการติดตามและประเมินได้ตามความเหมาะสม

(๒.๔) การสำรวจความพึงพอใจในการวัดผลเชิงคุณภาพโดยภาพรวม โดยได้มีการประเมินความพึงพอใจ ซึ่งการประเมินความพึงพอใจทำให้ทราบถึงผลเชิงคุณภาพในการดำเนินงานของเทศบาลในภาพรวม โดยเครื่องมือที่ใช้ในการประเมินความพึงพอใจ มีดังนี้

แบบที่ ๓/๒ แบบประเมินความพึงพอใจต่อผลการดำเนินงานขององค์การบริหารส่วนตำบลท่ามะนาวในภาพรวม

แบบที่ ๓/๓ แบบประเมินความพึงพอใจต่อผลการดำเนินงานขององค์การบริหารส่วนตำบลท่ามะนาวในแต่ละยุทธศาสตร์

(แบบที่ ๓/๒ และ ๓/๓ ตามคู่มือการติดตามและประเมินผลการจัดทำและแปลงแผนไปสู่การปฏิบัติขององค์กรปกครองส่วนท้องถิ่น โดยกรมส่งเสริมการปกครองท้องถิ่นร่วมกับมหาวิทยาลัยธรรมศาสตร์)

แบบที่ ๓/๔ แบบประเมินความพึงพอใจของผู้รับบริการในงานบริการขององค์การบริหารส่วนตำบลท่ามะนาว (ให้หน่วยงานภายนอกดำเนินการ)

๘. ประโยชน์ของการติดตามและประเมินผล

- ๑) ทำรู้ว่าการนำนโยบายไปปฏิบัติมีสมรรถภาพในการจัดการและบริหารมากน้อยเพียงใด
- ๒) เห็นจุดสำคัญที่จะต้องปรับปรุงแก้ไขอย่างชัดเจน ทั้งวัตถุประสงค์ของแผนงาน ขั้นตอนการปฏิบัติ ทรัพยากรที่ต้องใช้ ช่วงเวลาที่จะต้องกระทำให้เสร็จ ซึ่งจะช่วยให้แผนงานมีความเหมาะสมต่อการนำไปปฏิบัติให้บรรลุวัตถุประสงค์อย่างมีประสิทธิภาพยิ่งขึ้น
- ๓) ทำให้ทราบว่าจำเป็นต้องเปลี่ยนแปลงโครงการอย่างไรบ้างให้เหมาะสม ระดับการเปลี่ยนแปลงมากน้อยแค่ไหน การเปลี่ยนแปลงจะก่อให้เกิดผลกระทบอะไรบ้าง อาทิ เช่น การเปลี่ยนแปลงวัตถุประสงค์บางส่วน การเปลี่ยนแนวทางการปฏิบัติ หรือการเปลี่ยนแปลงหน่วยงานที่รับผิดชอบการนำโครงการไปปฏิบัติ เป็นต้น
- ๔) ทำให้ทราบว่ามาตรการหรือกิจกรรมที่ใช้อยู่มีข้อบกพร่องอะไรบ้าง ข้อบกพร่องดังกล่าวเกิดจากสาเหตุอะไร เพื่อนำมาประมวลผลเพื่อแสวงหาแนวทางแก้ไขปรับปรุงมาตรการใหม่ให้เหมาะสมต่อการนำไปปฏิบัติให้บรรลุวัตถุประสงค์ยิ่งขึ้น
- ๕) ทำให้ทราบว่าขั้นตอนใดบ้างที่มีปัญหาอุปสรรค และปัญหาอุปสรรคเหล่านั้นเกิดจากสาเหตุอะไร เมื่อทราบข้อมูลทั้งหมด การประเมินผลจะเป็นเครื่องมือสำคัญในการปรับปรุงขั้นตอนการทำงานของแผนงานให้มีความกระชับรัดกุม เพื่อขจัดปัญหาอุปสรรคที่เกิดขึ้นในแต่ละขั้นตอนให้หมดไป

/๖) ทำให้ทราบว่า...

๖) ทำให้ทราบว่าแผนงานที่นำไปปฏิบัติมีจุดแข็ง (strengths) และจุดอ่อน (weaknesses) อะไรบ้าง และจุดอ่อนที่พบเกิดจากสาเหตุอะไรและจะแก้ไขได้อย่างไร เมื่อได้ทำการวิเคราะห์ข้อมูลครบถ้วนแล้ว ผลการวิเคราะห์จะนำไปสู่การพัฒนาแผนงานให้มีความเหมาะสม และมีประสิทธิภาพยิ่งขึ้น

๗) ทำให้ผู้ให้การสนับสนุนการนำโครงการไปปฏิบัติและผู้สนับสนุนการประเมินผลทราบผลของการนำนโยบายไปปฏิบัติบรรลุวัตถุประสงค์เพียงใด มีปัญหาอุปสรรคที่จะต้องปรับปรุงแก้ไขโครงการหรือไม่ (ผู้สนับสนุนทางการเงินมี ๒ ส่วน คือ ส่วนแรก คือ ผู้สนับสนุนการเงินแก่โครงการ เพื่อให้การนำโครงการไปปฏิบัติประสบผลสำเร็จ และส่วนที่สอง คือ ผู้ให้การสนับสนุนทางการเงินเพื่อทำการประเมินผลโครงการ ทั้งผู้ให้การสนับสนุนการนำโครงการไปปฏิบัติและผู้สนับสนุนทางการเงิน เพื่อทำการประเมินผลต่างๆ)

๘) การประเมินจะชี้ให้เห็นว่าแนวความคิดริเริ่มใหม่ในการแก้ไขปัญหาของท้องถิ่นประสบความสำเร็จตามวัตถุประสงค์ที่กำหนดไว้เพียงใด มีปัญหาและอุปสรรคในการดำเนินงานอย่างไรบ้าง และปัญหาอุปสรรคเหล่านี้ได้ผลเพียงใด และหรือจะต้องปรับปรุงในส่วนใดบ้าง

๙) การประเมินจะทำให้เกิดความกระจ่างชัดว่าโครงการใดที่นำไปปฏิบัติแล้วได้ผลดีสมควรจะขยายโครงการให้ครอบคลุมกว้างขวางยิ่งขึ้นหรือโครงการใดมีปัญหาอุปสรรคมากและไม่สอดคล้องกับการแก้ไขปัญหาของสังคมควรยุติโครงการเสียเพื่อลดความสูญเสียให้น้อยลง หรือในกรณีที่มีโครงการที่มีลักษณะแข่งขันกันการประเมินผลจะทำให้ทราบว่าโครงการใดมีประสิทธิภาพในการแก้ไขปัญหาของสาธารณชนสมควรสนับสนุนให้ดำเนินการต่อไป ส่วนโครงการที่ไม่ประสบความสำเร็จ หรือให้ผลตอบแทนน้อยกว่ามาก ก็ควรยกเลิกทิ้งเสีย

๙. คณะกรรมการติดตามและประเมินผลแผนพัฒนาองค์การบริหารส่วนตำบลท่ามะนาว

ลำดับที่	ชื่อ-สกุล	ตำแหน่ง
๑	นายสุพจน์ กัณฑ์	ประธานกรรมการ (ผู้ทรงคุณวุฒิ : เลขานุการนายกฯ)
๒	นายเสน่ห์ บุญเมือง	กรรมการ (สมาชิกสภา อบต. หมู่ที่ ๔)
๓	นายไพรัช หนูอิม	กรรมการ (สมาชิกสภา อบต. หมู่ที่ ๕)
๔	นายสมชาย มุ่งนากลาง	กรรมการ (สมาชิกสภา อบต. หมู่ที่ ๖)
๕	นางรันทม บุญมาก	กรรมการ (ผู้แทนประชาคม : ผู้ช่วยผู้ใหญ่บ้าน หมู่ที่ ๔)
๖	นางสาวพิมพ์นารา ดรชัย	กรรมการ (ผู้แทนประชาคม หมู่ที่ ๒)
๗	นางยุพิน ดรชัย	กรรมการ (ผู้แทนหน่วยงานที่เกี่ยวข้อง)
๘	นางสาวจันทร์ วิวัฒน์	กรรมการ (ผู้แทนหน่วยงานที่เกี่ยวข้อง)
๙	นายพิเชษฐ์ ด้านวังขวา	กรรมการ (ผู้ทรงคุณวุฒิ : ผู้ช่วยผู้ใหญ่บ้าน หมู่ที่ ๒)
๑๐	นางลักขณา มาโยธา	กรรมการ (ผู้อำนวยการกองคลัง)
๑๑	นายพนม ชัยรักษา	กรรมการ (ผู้อำนวยการกองช่าง)
๑๒	นางสาวสุวลักษณ์ โคตวงจันทร์	กรรมการและเลขานุการ (หัวหน้าสำนักปลัด)
๑๓	นางภัทรธินันท์ นิลทัพ	ผู้ช่วยเลขานุการ (นักจัดการงานทั่วไป ปฏิบัติการ)

ส่วนที่ ๒

สภาพทั่วไปและข้อมูลพื้นฐาน

๑. ด้านกายภาพ

๑.๑ ที่ตั้งของหมู่บ้าน/ชุมชน/ตำบล องค์การบริหารส่วนตำบลท่ามะนาว ตั้งอยู่ที่ ตำบลท่ามะนาว อำเภอชัยบาดาล จังหวัดลพบุรีเดิมเป็นสภาตำบล ซึ่งได้จัดตั้งขึ้นตามพระราชบัญญัติสภาตำบลและองค์การบริหารส่วนตำบล พ.ศ. ๒๕๓๗ ตามประกาศราชกิจจานุเบกษา ฉบับทั่วไป เล่ม ๑๑๖ ตอนพิเศษ ๘๒ ง ลงวันที่ ๑๘ ตุลาคม พ.ศ. ๒๕๔๒ และมีผลบังคับใช้วันที่ ๑๑ สิงหาคม ๒๕๔๒ โดยมีสำนักงานอยู่เลขที่ ๙๙ หมู่ที่ ๑ บ้านสันตะลุงห่างจากที่ว่าการอำเภอ ชัยบาดาล ๔ กิโลเมตร มีเนื้อที่ประมาณ ๒๖.๙๐ ตารางกิโลเมตร หรือ ประมาณ ๑๙,๒๗๓ ไร่ โดยมีเขตติดต่อ ดังนี้

ทิศเหนือ	ติดต่อกับ	ตำบลบัวชุม
ทิศใต้	ติดต่อกับ	ตำบลท่าดินดำ
ทิศตะวันออก	ติดต่อกับ	ตำบลหนองผักแว่น อำเภอท่าหลวง
ทิศตะวันตก	ติดต่อกับ	ตำบลลำน้ำรายณ์

โดยองค์การบริหารส่วนตำบลท่ามะนาว แบ่งเขตการปกครองออกเป็น ๑ ตำบล จำนวน ๘ หมู่บ้าน ดังนี้

หมู่ที่	ชื่อบ้าน
๑	บ้านสันตะลุง
๒	บ้านท่ามะนาว
๓	บ้านคลองไทร
๔	บ้านโรงสูบ
๕	บ้านถนนสุด
๖	บ้านท่าฉาง
๗	บ้านคลองเตื่อพัฒนา
๘	บ้านเนินมะพร้าว

แผนที่องค์การบริหารส่วนตำบลท่ามะนาว อำเภอบ้านชัยบาดาล จังหวัดลพบุรี



โครงสร้างขององค์การบริหารส่วนตำบลท่ามะนาว

คณะผู้บริหารองค์การบริหารส่วนตำบลท่ามะนาว



นายกองค์การบริหารส่วนตำบลท่ามะนาว

รองนายก
องค์การบริหารส่วนตำบลท่ามะนาว

รองนายก
องค์การบริหารส่วนตำบลท่ามะนาว

เลขานุการนายก
องค์การบริหารส่วนตำบลท่ามะนาว

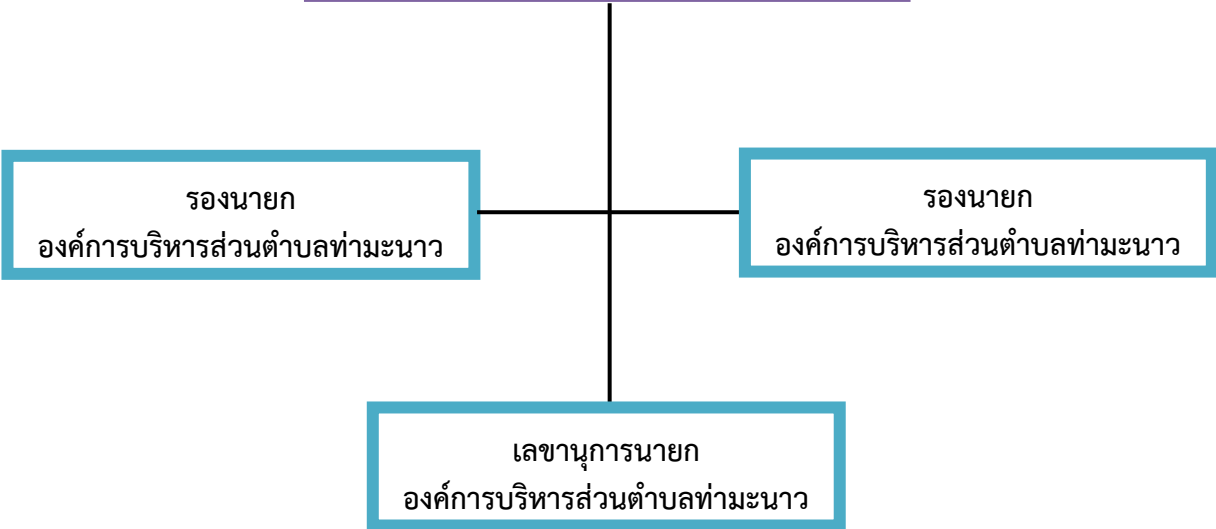

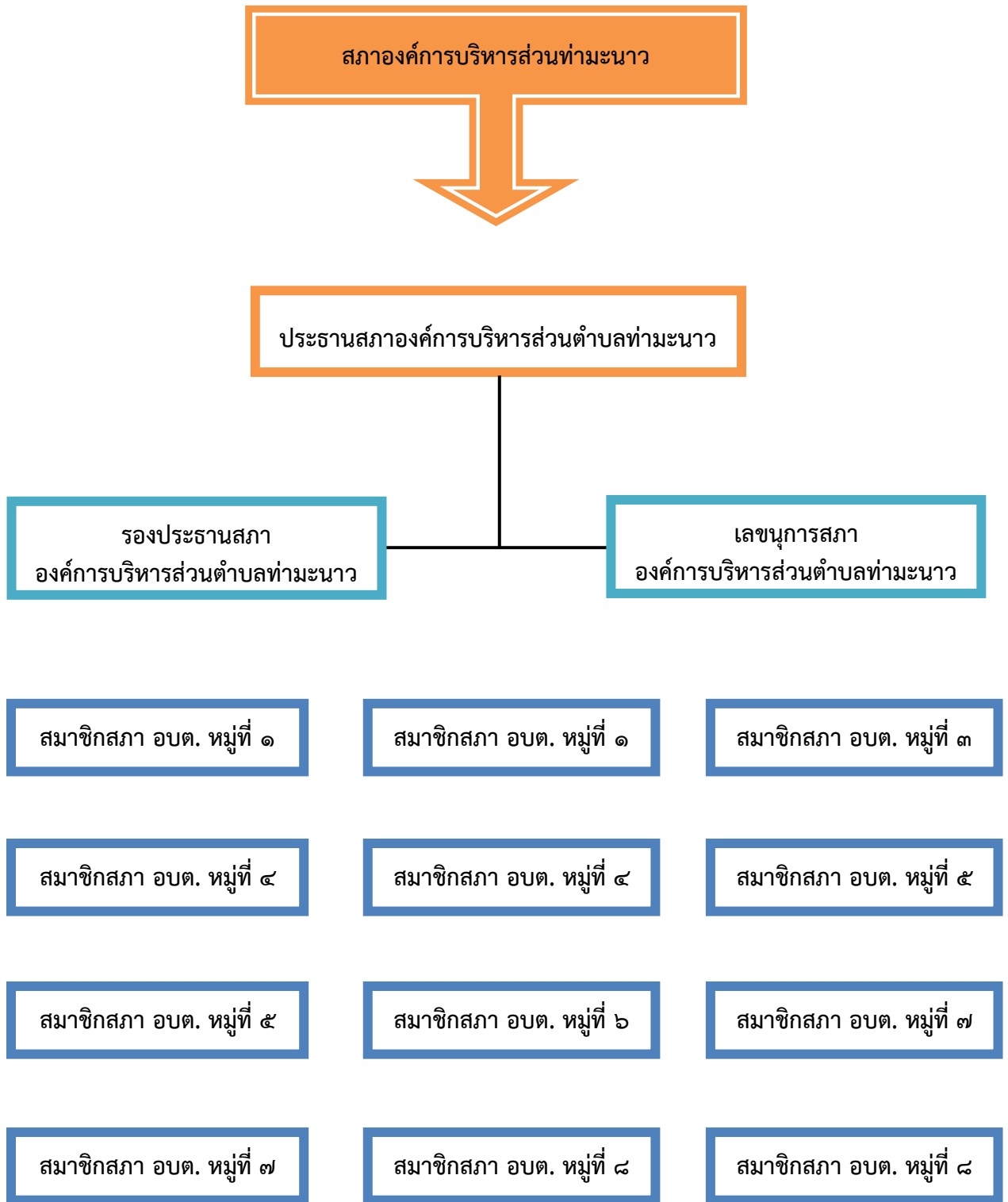

บทบาท/การมีส่วนร่วมของประชาชนในกิจการทางการเมืองและการบริหาร ประชาชนในเขตองค์การบริหารส่วนตำบลท่ามะนาว มีส่วนร่วมในการบริหารงานขององค์การบริหารส่วนตำบล ประชาชนในเขตองค์การบริหารส่วนตำบลยังมีส่วนร่วมในการบริหารงาน การช่วยเหลืองานขององค์การบริหารส่วนตำบล เสนอแนะในกิจกรรมขององค์การบริหารส่วนตำบลในการดำเนินงานต่างๆ เช่น การประชุมจัดทำแผนพัฒนาตำบล, ประชุมประชาคมแก้ไขปัญหาความยากจน, ประชุมการจัดอบรมกระบวนการชุมชนเข้มแข็ง การรณรงค์ต่อต้านยาเสพติด ฯลฯ

๑.๑ ลักษณะภูมิประเทศ

ตำบลท่ามะนาวมีลักษณะเป็นพื้นที่ราบลุ่มแม่น้ำป่าสัก พื้นที่ๆ ห่างจากแม่น้ำเป็นพื้นที่สลับเนิน

๑.๒ ลักษณะภูมิอากาศ

ลักษณะภูมิอากาศเป็นแบบมรสุม มี ๓ ฤดู ดังนี้

- ฤดูร้อน เริ่มประมาณ เดือนกุมภาพันธ์ ถึง เดือนพฤษภาคม
- ฤดูฝน เริ่มประมาณ เดือนมิถุนายน ถึง เดือนกันยายน
- ฤดูหนาว เริ่มประมาณ เดือนตุลาคม ถึง เดือนมกราคม

๑.๓ ลักษณะของดิน

ตำบลท่ามะนาวมีลักษณะของดินในพื้นที่เป็นดินร่วน ดินเหนียว พื้นราบเหมาะแก่การเพาะปลูก

๒. ด้านการเมือง/การปกครอง

๒.๑ เขตการปกครอง แบ่งเป็น ๘ หมู่บ้าน ประกอบด้วย

๑. หมู่ที่ ๑ บ้านสันตะลุง	ผู้ปกครอง นายณรงค์ ชอบด้วยไถ	กำนันตำบลท่ามะนาว
๒. หมู่ที่ ๒ บ้านท่ามะนาว	ผู้ปกครอง นายสมชาย ถ้ำหิน	ผู้ใหญ่บ้าน
๓. หมู่ที่ ๓ บ้านคลองไทร	ผู้ปกครอง นางพูนศรี วุฒิสาร	ผู้ใหญ่บ้าน
๔. หมู่ที่ ๔ บ้านโรงสูบ	ผู้ปกครอง นางแสงอรุณ มีนาค	ผู้ใหญ่บ้าน
๕. หมู่ที่ ๕ บ้านถนนสุด	ผู้ปกครอง นายสมเกียรติ หนูอิม	ผู้ใหญ่บ้าน
๖. หมู่ที่ ๖ บ้านท่าฉาง	ผู้ปกครอง นายสนิท ช่างป่าตัน	ผู้ใหญ่บ้าน
๗. หมู่ที่ ๗ บ้านคลองเตื่อพัฒนา	ผู้ปกครอง นางสาวจิราภรณ์ พุทธาพันธ์	ผู้ใหญ่บ้าน
๘. หมู่ที่ ๘ บ้านเนินมะพร้าว	ผู้ปกครอง นายสมศักดิ์ นาโพธิ์	ผู้ใหญ่บ้าน

๒.๒ การเลือกตั้ง

การเลือกตั้งสมาชิกสภาองค์การบริหารส่วนตำบลและนายกองค์การบริหารส่วนตำบล เมื่อวันที่ ๒๐ พฤษภาคม ๒๕๕๕ จำนวนผู้มีสิทธิเลือกตั้งรวมทั้ง ๒,๓๓๕ คน

การเลือกตั้งสมาชิกสภาองค์การบริหารส่วนตำบลท่ามะนาว

- จำนวนผู้มาใช้สิทธิเลือกตั้ง ๑,๙๔๕ คน คิดเป็นร้อยละ ๘๓.๓๐
- จำนวนบัตรเสีย ๗๕ บัตร คิดเป็นร้อยละ ๓.๘๖
- จำนวนบัตรไม่ประสงค์ลงคะแนน ๑๓ บัตร คิดเป็นร้อยละ ๐.๖๗

การเลือกตั้งนายกองค์การบริหารส่วนตำบลท่ามะนาว

- จำนวนผู้มาใช้สิทธิเลือกตั้ง ๑,๙๔๕ คน คิดเป็นร้อยละ ๘๓.๓๐
- จำนวนบัตรเสีย ๑๓๑ บัตร คิดเป็นร้อยละ ๖.๗๔
- จำนวนบัตรไม่ประสงค์ลงคะแนน ๔ บัตร คิดเป็นร้อยละ ๐.๒๐

๓. ประชากร

๓.๑ ข้อมูลเกี่ยวกับจำนวนประชากร

จำนวน ๘ หมู่บ้าน (ปี พ.ศ. ๒๕๖๓)					
หมู่ที่	ชื่อหมู่บ้าน	จำนวนครัวเรือน	หญิง (คน)	ชาย (คน)	รวม
๑	สันตะลุง	๒๓๕	๒๔๙	๒๔๘	๔๙๗
๒	ท่ามะนาว	๔๔๔	๔๗๗	๔๒๖	๙๐๓
๓	คลองไทร	๕๖	๗๕	๖๗	๑๔๒
๔	โรงสูบ	๑๙๓	๒๐๗	๑๗๗	๓๘๔
๕	ถนนสุด	๑๑๗	๑๔๘	๑๓๘	๒๘๖
๖	ท่าฉาง	๑๖๘	๒๗๒	๒๕๗	๕๒๙
๗	คลองเตื่อพัฒนา	๑๔๙	๒๒๓	๒๒๘	๔๕๑
๘	เนินมะพร้าว	๗๓	๘๐	๗๑	๑๕๑
รวมทั้งสิ้น		๑,๔๓๕	๑,๗๓๑	๑,๖๑๒	๓,๓๔๓

หมายเหตุ : ข้อมูลจากสำนักทะเบียนอำเภอชัยบาดาล ณ วันที่ ๒๕ กุมภาพันธ์ ๒๕๖๓

หมู่ที่	หมู่บ้าน/ชุมชน	จำนวนประชากรขององค์การบริหารส่วนตำบลท่ามะนาว (เปรียบเทียบย้อนหลัง ๔ ปี)									
		พ.ศ. ๒๕๕๙		๒๕๖๐		๒๕๖๑		๒๕๖๒			
		ครัวเรือน	คน	ครัวเรือน	คน	ครัวเรือน	คน	ครัวเรือน	คน	ครัวเรือน	คน
๑	บ้านสันตะลุง	๒๒๒	๔๙๕	๒๒๕	๔๙๒	๒๓๐	๔๙๐	๒๓๑	๔๙๕	๒๓๕	๔๙๗
๒	บ้านท่ามะนาว	๔๓๒	๘๙๘	๔๓๕	๘๙๐	๔๔๑	๘๙๕	๔๔๓	๙๐๑	๔๔๔	๙๐๓
๓	บ้านคลองไทร	๕๐	๑๓๒	๕๒	๑๓๐	๕๔	๑๓๕	๕๕	๑๓๗	๕๖	๑๔๒
๔	บ้านโรงสูบ	๑๘๕	๔๐๑	๑๙๐	๓๙๘	๑๙๔	๓๙๕	๑๙๓	๓๙๐	๑๙๓	๓๘๔
๕	บ้านถนนสุด	๑๐๙	๒๙๘	๑๑๒	๒๙๐	๑๑๔	๒๙๕	๑๑๕	๒๘๗	๑๑๗	๒๘๖
๖	บ้านท่าฉาง	๑๕๖	๕๒๓	๑๖๐	๕๒๕	๑๖๔	๕๒๘	๑๖๔	๕๓๑	๑๖๘	๕๒๙
๗	บ้านคลองเตื่อพัฒนา	๑๓๓	๔๓๙	๑๓๕	๔๔๐	๑๓๙	๔๓๕	๑๔๑	๔๔๐	๑๔๙	๔๕๑
๘	บ้านเนินมะพร้าว	๖๘	๑๔๙	๗๐	๑๕๐	๗๓	๑๔๙	๗๓	๑๕๑	๗๓	๑๕๑
รวม		๑,๓๔๖	๓,๓๓๕	๑,๓๗๙	๓,๓๑๕	๑,๔๐๙	๓,๓๒๒	๑,๔๑๕	๓,๓๓๒	๑,๔๓๕	๓,๓๔๓

หมายเหตุ : ข้อมูลจากสำนักทะเบียนอำเภอชัยบาดาล ณ วันที่ ๒๕ กุมภาพันธ์ ๒๕๖๓

ประชากร ขององค์การบริหารส่วนตำบลท่ามะนาว (ปี พ.ศ. ๒๕๖๒)			
ประชากร	หญิง	ชาย	ช่วงอายุ
จำนวนประชากรเยาวชน	๓๗๓	๔๐๑	อายุต่ำกว่า ๑๘ ปี
จำนวนประชากร	๑,๐๑๑	๑,๐๕๙	อายุ ๑๘ - ๖๐ ปี
จำนวนประชากรผู้สูงอายุ	๒๓๔	๒๖๕	อายุมากกว่า ๖๐ ปี
รวม	๑,๖๒๑	๑,๗๒๒	ทั้งสิ้น ๓,๓๔๓ คน

หมายเหตุ : ข้อมูลจากสำนักทะเบียนอำเภอชัยบาดาล ณ วันที่ ๒๕ กุมภาพันธ์ ๒๕๖๓

๔. สภาพทางสังคม

๔.๑ การศึกษา

โรงเรียนประถมศึกษา จำนวน ๒ แห่ง ได้แก่

- โรงเรียนบ้านท่ามะนาว จำนวนนักเรียน ๑๔๔ คน
- โรงเรียนบ้านสันตะลุง จำนวนนักเรียน ๗๑ คน

ศูนย์พัฒนาเด็กเล็ก จำนวน ๑ แห่ง

- ศูนย์พัฒนาเด็กเล็กองค์การบริหารส่วนตำบลท่ามะนาว

การศึกษานอกระบบและการศึกษาตามอัธยาศัย

- ศูนย์การศึกษาตามอัธยาศัยตำบลท่ามะนาว

๔.๒ สาธารณสุข

- โรงพยาบาลส่งเสริมสุขภาพประจำตำบล ๑ แห่ง มีเจ้าหน้าที่ ๓ คน
- อาสาสมัครสาธารณสุข ๗๓ คน
- ร้านขายยาแผนปัจจุบัน - แห่ง
- สาธารณสุขมูลฐานประจำหมู่บ้าน ๘ แห่ง (หมู่ที่ ๑ - ๘)
- โรคที่มีผู้เสียชีวิตมากที่สุด คือ โรคชรา

๔.๓ อาชญากรรม

- ไม่มี

๔.๔ ยาเสพติด

- ไม่มี

๔.๕ การสังคมสงเคราะห์

- ไม่มี

๕. ระบบบริการพื้นฐาน

๕.๑ การคมนาคมขนส่ง

มีถนนลาดยางแอสฟัลท์ติก ถนนคอนกรีตเสริมเหล็ก ถนนหินคลุกและถนนลูกรัง

หมู่ที่	ชื่อหมู่บ้าน	จำนวน สายทางรวม (สาย)	ถนนลาดยาง แอสฟัลท์ติก (สาย)	ถนนคอนกรีต เสริมเหล็ก (สาย)	ถนนหิน คลุก (สาย)	ถนน ลูกรัง (สาย)
๑	บ้านสันตะลุง	๒	๑	-	๑	-
๒	บ้านท่ามะนาว	๑๐	๓	๕	๒	-
๓	บ้านคลองไทร	๓	-	๑	๒	-
๔	บ้านโรงสูบ	๕	-	๕	-	-
๕	บ้านถนนสุด	๙	๑	๓	๕	-
๖	บ้านท่าฉาง	๙	๕	๑	๓	-
๗	บ้านคลองเตี๋ยพัฒนา	๔	-	๓	๑	-
๘	บ้านเนินมะพร้าว	๕	-	๑	๔	-

๕.๒ การไฟฟ้า

มีระบบไฟฟ้าครบทุกหมู่บ้าน จำนวน ๑,๔๑๕ ครัวเรือน

๕.๓ การประปา

- ระบบประปาบาดาลมีใช้ทั้ง ๘ หมู่บ้าน
- ระบบประปาส่วนภูมิภาคเป็นบางส่วน ได้แก่ หมู่ที่ ๑,๒,๔,๗

๕.๔ โทรศัพท์

- ปัจจุบันทุกหมู่บ้าน ใช้โทรศัพท์เคลื่อนที่เป็นส่วนใหญ่
- มีตู้โทรศัพท์หยอดเหรียญ ๑ แห่ง คือ หมู่ที่ ๓ บ้านคลองไทร

๕.๕ ไปรษณีย์หรือการสื่อสารหรือการขนส่ง และวัสดุ ครุภัณฑ์

ที่ทำการไปรษณีย์ที่ใกล้ที่สุด ได้แก่ ไปรษณีย์ลำนารายณ์ ตั้งอยู่ ตำบลลำนารายณ์ อำเภอชัยบาดาล จังหวัดลพบุรี อยู่ห่างจากองค์การบริหารส่วนตำบลท่ามะนาว ไปทางทิศตะวันตกประมาณ ๔ กิโลเมตร

๖. ระบบเศรษฐกิจ

๖.๑ การเกษตร

ราษฎรส่วนใหญ่ประมาณร้อยละ ๘๐ ประกอบอาชีพทำการเกษตรกรรมได้แก่ทำนาปลูกข้าว ปลูกข้าวโพด ปลูกอ้อย ปลูกมันสำปะหลัง กลุ่มปลูกผักปลอดสารพิษ กลุ่มปลูกกล้วย ที่เหลือประกอบอาชีพส่วนตัวและรับจ้าง

๖.๒ การประมง

- เลี้ยงปลา
- จับสัตว์น้ำในแหล่งน้ำธรรมชาติ

๖.๓ การปศุสัตว์

- เลี้ยงสุกร
- เลี้ยงโค

๖.๔ การบริหาร

- นวดแผนไทย

๖.๕ การท่องเที่ยว

- จุดเรียนรู้วิถีพอเพียงตำบลท่ามะนาว

๖.๖ อุตสาหกรรม

- ไม่มี

๖.๗ การพาณิชย์และกลุ่มอาชีพ

- กลุ่มดอกไม้จันทน์
- กลุ่มขนมไทย
- การปั้นเตาประสิทธิภาพสูง
- การสานแข่งปลาทุ
- ผลิตภัณฑ์ของใช้ในครัวเรือน
- การเพาะเห็ด

๖.๘ แรงงาน

ราษฎรส่วนใหญ่ประมาณร้อยละ ๘๐ ประกอบอาชีพทำการเกษตรกรรมได้แก่ทำนา ปลูกข้าว ปลูกข้าวโพด ปลูกอ้อย ปลูกมันสำปะหลัง ที่เหลือประกอบอาชีพส่วนตัวและรับจ้าง

๗. ศาสนา ประเพณี วัฒนธรรม

๗.๑ การนับถือศาสนา

ประชาชนส่วนใหญ่ นับถือศาสนาพุทธ

- วัด มีจำนวน ๕ แห่ง

วัดสันตะลุง

ตั้งอยู่หมู่ที่ ๑

วัดคลองไทร , วัดธงชัยวราราม

ตั้งอยู่หมู่ที่ ๓

วัดท่าฉางราษฎร์บำรุง

ตั้งอยู่หมู่ที่ ๖

วัดท่ามะนาว

ตั้งอยู่หมู่ที่ ๗

- สำนักสงฆ์ ๑ แห่ง คือสำนักสงฆ์วัดป่าเนินสวรรค์

ตั้งอยู่หมู่ที่ ๘

๗.๒ ประเพณีและงานประจำปี

- ช่วงเดือนเมษายน งานสงกรานต์และสงน้ำผู้สูงอายุ
- ช่วงเดือนพฤศจิกายน งานลอยกระทงมีพิธีไหลเรือไฟ

๗.๓ ภูมิปัญญาท้องถิ่น ภาษาล้าน

- ภาษากลาง , ภาษาอีสาน

๗.๔ สินค้าพื้นเมืองและของที่ระลึก

- เสื้อทอมือ หมู่ที่ ๒
- สานแข่งปลาหู หมู่ที่ ๒
- ผลิตภัณฑ์ของใช้ในครัวเรือน หมู่ที่ ๗
- ไม้กวาดก้านมะพร้าว หมู่ที่ ๘

๘. ทรัพยากรธรรมชาติ

๘.๑ น้ำ

- แก้มลิง หมู่ที่ ๑,๔,๖
- ฝายเพื่อกักเก็บน้ำ หมู่ที่ ๓,๖,๘
- ระบบประปาบาดาลมีใช้ทั้ง ๘ หมู่บ้าน
- แม่น้ำป่าสัก
- ปีกช้อย หมู่ที่ ๒
- คลองไทร หมู่ที่ ๓
- ปีกชะโด หมู่ที่ ๔
- คลองเตือ หมู่ที่ ๗
- คลองเนินมะพร้าว หมู่ที่ ๘

๘.๒ ป่าไม้

-

๘.๓ ภูเขา

-

๘.๔ ทรัพยากรธรรมชาติที่สำคัญขององค์กรปกครองส่วนท้องถิ่น

-

ส่วนที่ ๓

แผนยุทธศาสตร์ วิสัยทัศน์ พันธกิจ จุดมุ่งหมาย และแนวทางการพัฒนา

ในการติดตามและประเมินผลแผนพัฒนานั้น จะต้องติดตามและประเมินผลการดำเนินงานตามแผนว่ามีความสอดคล้องกับแผนพัฒนาเศรษฐกิจและสังคมแห่งชาติ แผนการบริหารราชการแผ่นดิน ยุทธศาสตร์ประเทศ ค่านิยมหลักของคนไทย นโยบายของรัฐบาล ยุทธศาสตร์และนโยบายของคณะรักษาความสงบแห่งชาติ (คสช.) ยุทธศาสตร์การพัฒนากลุ่มจังหวัด ยุทธศาสตร์การพัฒนาจังหวัด ยุทธศาสตร์การพัฒนาองค์กรปกครองส่วนท้องถิ่น ในเขตจังหวัด แผนพัฒนาอำเภอ แผนพัฒนาตำบล แผนชุมชน แผนเศรษฐกิจพอเพียงท้องถิ่น (ด้านการเกษตรและแหล่งน้ำ) วิสัยทัศน์ พันธกิจ จุดมุ่งหมายเพื่อการพัฒนา แนวทางการพัฒนา นโยบายผู้บริหาร รวมทั้งปัญหา ความต้องการของประชาคมและชุมชน โดยแผนยุทธศาสตร์ดังกล่าวมีรายละเอียดดังนี้

แผนยุทธศาสตร์

๑. แผนพัฒนาเศรษฐกิจและสังคมแห่งชาติ ฉบับที่ ๑๒

เนื่องด้วยในการจัดทำแผนพัฒนาจะต้องสอดคล้องกับแผนพัฒนาเศรษฐกิจและสังคมแห่งชาติ แต่ทั้งนี้ แผนพัฒนาเศรษฐกิจและสังคมแห่งชาติ ฉบับที่ ๑๑ (พ.ศ. ๒๕๕๕ - ๒๕๕๙) ได้สิ้นสุดลงและการจัดทำแผนพัฒนาเศรษฐกิจและสังคมแห่งชาติ ฉบับที่ ๑๒ อยู่ระหว่างการดำเนินการและยังไม่ประกาศใช้ แต่ได้กำหนดทิศทางของแผนพัฒนาเศรษฐกิจและสังคมแห่งชาติ ฉบับที่ ๑๒ เอาไว้แล้ว ซึ่งทิศทางของแผนพัฒนาเศรษฐกิจและสังคมแห่งชาติ ฉบับที่ ๑๒ มีรายละเอียดดังนี้

➤ กรอบแนวคิดและหลักการ

ในช่วงของแผนพัฒนาเศรษฐกิจและสังคมแห่งชาติฉบับที่ ๑๒ (พ.ศ. ๒๕๖๐ - ๒๕๖๔) ประเทศไทย จะยังคงประสบภาวะแวดล้อมและบริบทของการเปลี่ยนแปลงต่างๆ ที่อาจก่อให้เกิดความเสี่ยงทั้งจากภายในและภายนอกประเทศ อาทิ กระแสการเปิดเศรษฐกิจเสรี ความท้าทายของเทคโนโลยีใหม่ๆ การเข้าสู่สังคมผู้สูงอายุ การเกิดภัยธรรมชาติที่รุนแรง ประกอบกับสถานการณ์ด้านต่างๆ ทั้งเศรษฐกิจ สังคม ทรัพยากรธรรมชาติและสิ่งแวดล้อมของประเทศในปัจจุบันที่ยังคงประสบปัญหาในหลายด้าน เช่น ปัญหาผลิตภาพการผลิตความสามารถในการแข่งขัน คุณภาพการศึกษา ความเหลื่อมล้ำทางสังคม เป็นต้น ทำให้การพัฒนาในช่วงแผนพัฒนาฯ ฉบับที่ ๑๒ จึงจำเป็นต้องยึดกรอบแนวคิดและหลักการในการวางแผนที่สำคัญ ดังนี้

- (๑) การน้อมนำและประยุกต์ใช้หลักปรัชญาของเศรษฐกิจพอเพียง
- (๒) คนเป็นศูนย์กลางของการพัฒนาอย่างมีส่วนร่วม
- (๓) การสนับสนุนและส่งเสริมแนวคิดการปฏิรูปประเทศ และ
- (๔) การพัฒนาสู่ความมั่นคง มั่งคั่ง ยั่งยืน สังคมอยู่ร่วมกันอย่างมีความสุข

โดยมีแนวทางการพัฒนา ดังนี้

- ๑) การยกระดับศักยภาพการแข่งขันและการหลุดพ้นกับดักรายได้ปานกลางสู่รายได้สูง
- ๒) การพัฒนาศักยภาพคนตามช่วงวัยและการปฏิรูประบบเพื่อสร้างสังคมสูงวัยอย่างมีคุณภาพ
- ๓) การลดความเหลื่อมล้ำทางสังคม
- ๔) การรองรับการเชื่อมโยงภูมิภาคและความเป็นเมือง
- ๕) การสร้างความเจริญเติบโตทางเศรษฐกิจและสังคมอย่างเป็นมิตรกับสิ่งแวดล้อม
- ๖) การบริหารราชการแผ่นดินที่มีประสิทธิภาพ

๒. แผนการบริหารราชการแผ่นดิน

รัฐบาลมีนโยบายที่จะพัฒนาการเมืองของประเทศไปสู่การปกครองระบอบประชาธิปไตยแบบมีส่วนร่วมของประชาชน เพื่อเปิดโอกาสให้ประชาชนสามารถปกครองตนเอง และพิทักษ์สิทธิของตนได้เพิ่มมากขึ้น รวมทั้งจะมุ่งเพิ่มประสิทธิภาพ สร้างความโปร่งใส และขจัดการทุจริตในการบริหารราชการแผ่นดินและการให้บริการประชาชน ทั้งนี้ เพื่อสร้างความเป็นธรรมในสังคมและเอื้อต่อการพัฒนาประเทศทั้งในปัจจุบันและอนาคต ซึ่งนโยบายการบริหารราชการแผ่นดินที่เกี่ยวข้องกับการบริหารราชการส่วนท้องถิ่น ดังนี้

- นโยบายที่ ๑ นโยบายเร่งด่วนที่จะเริ่มดำเนินการในปีแรก
- นโยบายที่ ๒ นโยบายความมั่นคงแห่งรัฐ
- นโยบายที่ ๓ เศรษฐกิจ
- นโยบายที่ ๔ นโยบายสังคมและคุณภาพชีวิต
- นโยบายที่ ๕ ที่ดิน ทรัพยากรธรรมชาติและสิ่งแวดล้อม
- นโยบายที่ ๖ วิทยาศาสตร์ เทคโนโลยี การวิจัย และนวัตกรรม
- นโยบายที่ ๗ การต่างประเทศและเศรษฐกิจระหว่างประเทศ
- นโยบายที่ ๘ การบริหารกิจการบ้านเมืองที่ดี

๓. ยุทธศาสตร์ประเทศ (Country Strategy)

ยุทธศาสตร์ประเทศ (Country Strategy) จัดทำขึ้นจากการประชุมเชิงปฏิบัติการหัวหน้าระดับ ปลัดกระทรวงหรือเทียบเท่า วาระพิเศษ เมื่อวันที่ ๑๓ ตุลาคม ๒๕๕๕ ณ โรงแรมเชอราตัน พัทยา จังหวัดเพื่อร่วมกันวางยุทธศาสตร์ วิสัยทัศน์ เป้าหมายและแนวทางในการทำงานร่วมกันในปีงบประมาณ ๒๕๕๖ และเป็นกรอบ ในการจัดทำงบประมาณปี ๒๕๕๗ ตลอดจนแลกเปลี่ยนความเห็นเกี่ยวกับภาพรวมของการทำงานที่ผ่านมา ซึ่งเดิมประกอบด้วย ๔ ยุทธศาสตร์ ๒๘ ประเด็นหลัก ๕๖ แนวทางการดำเนินการ รวมทั้งได้มีการบูรณาการ ร่วมกับยุทธศาสตร์การเข้าสู่ประชาคมอาเซียน (ASEAN Strategy) จากการประชุมเชิงปฏิบัติการการเข้าสู่ประชา อาเซียน ปี ๒๕๕๘ ครั้งที่ ๒ เมื่อวันที่ ๒๔ ตุลาคม ๒๕๕๕ ณ ห้องประชุม ๕๐๑ตึกบัญชาการ ทำเนียบ เพื่อเตรียมความพร้อมของหน่วยงานที่เกี่ยวข้องในการเข้าสู่ประชาคมอาเซียน ซึ่งเดิมประกอบด้วย ๘ ยุทธศาสตร์ โดยหลังจากการบูรณาการเป็นยุทธศาสตร์ประเทศ (Country Strategy) ประกอบด้วย ๔ ยุทธศาสตร์ ๓๐ ประเด็นหลัก ๗๙ แนวทางการดำเนินการ เพื่อเป็นกรอบการจัดสรรงบประมาณรายจ่ายประจำปีงบประมาณ พ.ศ. ๒๕๕๗ โดยมี รายละเอียดดังนี้

วิสัยทัศน์

“ประเทศไทยมีขีดความสามารถในการแข่งขัน คนไทยอยู่ดีกินดี มีสุขและเป็นธรรม”

หลักการของยุทธศาสตร์

“ต่อยอดรายได้จากฐานเดิม สร้างรายได้จากโอกาสใหม่ สมดุล และการพัฒนาอย่างยั่งยืน”

วัตถุประสงค์

- ๑) รักษาฐานรายได้เดิม และสร้างรายได้ใหม่
- ๒) เพิ่มประสิทธิภาพของระบบการผลิต (ต้องผลิตสินค้าได้เร็วกว่าปัจจุบัน)
- ๓) ลดต้นทุนให้กับธุรกิจ (ด้วยการลดต้นทุนค่าขนส่งและโลจิสติกส์)

เป้าหมายเชิงยุทธศาสตร์

- ๑) การเพิ่มรายได้จากฐานเดิม
- ๒) การสร้างรายได้จากโอกาสใหม่
- ๓) การลดรายจ่าย
- ๔) การเพิ่มประสิทธิภาพในการแข่งขัน

ยุทธศาสตร์ ประกอบด้วย ๔ ยุทธศาสตร์ ดังนี้

ยุทธศาสตร์ที่ ๑ : การเพิ่มขีดความสามารถในการแข่งขันของประเทศ เพื่อหลุดพ้นจากประเทศรายได้ปานกลาง (Growth & Competitiveness) ประกอบด้วย ๙ ประเด็นหลัก ๓๓ แนวทางการดำเนินการ

ยุทธศาสตร์ที่ ๒ : การลดความเหลื่อมล้ำ (Inclusive Growth) ประกอบด้วย ๘ ประเด็นหลัก ๒๐ แนวทางการดำเนินการ

ยุทธศาสตร์ที่ ๓ : การเติบโตที่เป็นมิตรต่อสิ่งแวดล้อม (Green Growth) ประกอบด้วย ๕ ประเด็นหลัก ๑๑ แนวทางการดำเนินการ

ยุทธศาสตร์ที่ ๔ : การสร้างความสมดุลและปรับระบบบริหารจัดการ (Internal process) ประกอบด้วย ๘ ประเด็นหลัก ๑๕ แนวทางการดำเนินการ

๔. ค่านิยมหลักของคนไทย

ค่านิยมหลักของคนไทย เพื่อสร้างสรรค์ประเทศไทยให้เข้มแข็ง มีทั้งหมด ๑๒ ประการ ดังนี้

- ๑) มีความรักชาติ ศาสนา พระมหากษัตริย์ ซึ่งเป็นสถาบันหลักของชาติในปัจจุบัน
- ๒) ซื่อสัตย์ เสียสละ อดทน มีอุดมการณ์ในสิ่งที่ดีงามเพื่อส่วนรวม
- ๓) กตัญญู ต่อพ่อแม่ ผู้ปกครอง ครูบาอาจารย์
- ๔) ใฝ่หาความรู้ หมั่นศึกษา เล่าเรียน ทางตรงและทางอ้อม
- ๕) รักษาวัฒนธรรมประเพณีไทยอันงดงาม
- ๖) มีศีลธรรม รักษาความสัตย์ หวังดีต่อผู้อื่น เผื่อแผ่และแบ่งปัน
- ๗) เข้าใจ เรียนรู้ การเป็นประชาธิปไตยอันมีพระมหากษัตริย์ทรงเป็นประมุขที่ถูกต้อง
- ๘) มีระเบียบวินัย เคารพกฎหมาย ผู้น้อยรู้จักการเคารพผู้ใหญ่
- ๙) มีสติ รู้ตัว รู้คิด รู้ทำ รู้ปฏิบัติ ตามพระราชดำรัสของพระบาทสมเด็จพระเจ้าอยู่หัว
- ๑๐) รู้จักดำรงตนอยู่โดยใช้หลักปรัชญาเศรษฐกิจพอเพียงตามพระราชดำรัสของพระบาทสมเด็จพระเจ้าอยู่หัว รู้จักอดออมไว้ใช้เมื่อจำเป็น มีไว้พอกินพอใช้ ถ้าเหลือก็แจกจ่าย จำหน่าย และขยายกิจการ เมื่อมีความพร้อมโดยภูมิคุ้มกันที่ดี

๑๑) มีความเข้มแข็งทั้งร่างกายและจิตใจ ไม่ยอมแพ้ต่ออำนาจฝ่ายต่ำหรือกิเลส มีความละอาย เกรงกลัวต่อบาปตามหลักของศาสนา

๑๒) คำนึงถึงผลประโยชน์ของส่วนรวม และต่อชาติ มากกว่าผลประโยชน์ของตนเอง

๕. นโยบายของรัฐบาล

๕.๑ นโยบายหรือยุทธศาสตร์ประชารัฐ

พลเอกประยุทธ์จันทร์โอชา นายกรัฐมนตรี ได้กำหนดนโยบายหรือยุทธศาสตร์ประชารัฐขึ้น เพื่อเป็นแนวนโยบายในการสร้างความสามัคคีรวมพลังของผู้คนในสังคมไทยโดยไม่แยกฝักแยกฝ่ายและไม่กันใครออกไปจากสังคมอีกทั้งยังเป็นสานึกและหน้าที่ที่คนไทยทุกคนจะต้องร่วมมือกันในการปกป้องแผ่นดินแม่จากภัยอันตรายทั้งปวงและร่วมกันพัฒนาชุมชนท้องถิ่นและประเทศชาติให้เจริญก้าวหน้ามั่นคงและยั่งยืน ประสานพลังการสร้างชาติที่ต้องเติบโตแบบเศรษฐกิจฐานรากเพื่อให้เกิดความยั่งยืน นโยบายหรือยุทธศาสตร์ประชารัฐ จึงมีแนวคิดในเรื่องของความร่วมมือร่วมใจของรัฐและประชาสังคมเพื่อร่วมแก้ปัญหาเศรษฐกิจและขับเคลื่อนการพัฒนาชาติทุกมิติที่เกิดขึ้นเพราะว่า ประชากรรัฐ เปิดโอกาสให้ประชาชนเข้ามามีส่วนในการพัฒนาประเทศที่มีรูปแบบเครือข่าย โยงใยสัมพันธ์กันเสริมสร้างการมีส่วนร่วมของทุกภาคส่วนเป็นแนวทางการบริหารราชการแผ่นดินยุคปัจจุบันที่เกิดจากการหล่อหลอมรวมพลังของคนไทยทุกคน ทุกหมู่เหล่า เห็นได้จาก เพลงชาติไทยซึ่งมีใจความว่า “ประเทศไทยรวมเลือดเนื้อชาติเชื้อไทยเป็นประชารัฐไผทของไทยทุกส่วนอยู่ดำรงคงไว้ได้ทั้งมวลด้วยไทยล้วนหมายรักสามัคคี...”

๕.๒ นโยบายของรัฐบาล พล.อ.ประยุทธ์ จันทร์โอชา

ประกอบด้วยนโยบาย ๑๑ ด้าน ดังนี้

- ๑) การปกป้องและเชิดชูสถาบันพระมหากษัตริย์
- ๒) การรักษาความมั่นคงของรัฐบาลและการต่างประเทศ
- ๓) การลดความเหลื่อมล้ำของสังคม และการสร้างโอกาสเข้าถึงบริการของรัฐ
- ๔) การศึกษาและเรียนรู้ การทะนุบำรุงศาสนา ศิลปวัฒนธรรม
- ๕) การยกระดับคุณภาพบริการด้านสาธารณสุขและสุขภาพของประชาชน
- ๖) การเพิ่มศักยภาพทางเศรษฐกิจของประเทศ
- ๗) การส่งเสริมบทบาทและการใช้โอกาสในประชาคมอาเซียน
- ๘) การพัฒนาและส่งเสริมการใช้ประโยชน์จากวิทยาศาสตร์ เทคโนโลยี การวิจัยและพัฒนาและ

นวัตกรรม

๙) การรักษาความมั่นคงของฐานทรัพยากรและการสร้างสมดุลระหว่างการอนุรักษ์กับการใช้ประโยชน์อย่างยั่งยืน

๑๐) การส่งเสริมการบริหารราชการแผ่นดินที่มีธรรมาภิบาล และการป้องกันปราบปรามการทุจริตและประพฤติมิชอบในภาครัฐ

๑๑) การปรับปรุงกฎหมายและกระบวนการยุติธรรม

๕.๓ ยุทธศาสตร์และนโยบายของคณะกรรมการรักษาความสงบแห่งชาติ (คสช.)

๑) การแก้ไข ภัยพิบัติ โดยยึดหลักนิติธรรมในการปราบปรามลงโทษผู้ผลิต ผู้ค้าผู้มีอิทธิพล และผู้ประพฤติมิชอบโดยบังคับใช้กฎหมายอย่างเคร่งครัด ให้องค์กรปกครองส่วนท้องถิ่นนำแนวนโยบายของรัฐบาล/คสช. ไปปรับใช้ตามอำนาจหน้าที่ ดังนี้

๑.๑) สนับสนุน ส่งเสริม หน่วยงานที่เกี่ยวข้องกับการปราบปรามยาเสพติดทุกหน่วยดำเนินการปราบปรามและจับกุมผู้ผลิตผู้ค้า ผู้นำเข้า และส่งออกรวมทั้งผู้สมคบและสนับสนุนช่วยเหลือให้ได้ผลอย่างจริงจัง

๑.๒) สนับสนุน ส่งเสริม หน่วยงานที่ดูแล ควบคุมตรวจสอบสถานบริการตามกฎหมายว่าด้วยสถานบริการที่พิกาศัยเชิงพาณิชย์สถานที่ ที่จัดให้มีการเล่นบิลเลียด สนุกเกอร์ รวมทั้งโรงงานตามกฎหมายว่าด้วยโรงงานและสถานประกอบการมิให้เจ้าของหรือผู้ประกอบการปล่อยปละละเลยให้มีการชุกซ่อนหรือค้ายาเสพติด หากพบให้ดำเนินการลงโทษตามกฎหมาย

๑.๓) สนับสนุน ส่งเสริม หน่วยงานที่ รับผิดชอบนำผู้เสพยาเสพติดเข้ารับการบำบัดรักษา โดยทันที และติดตามดูแลให้ความช่วยเหลือให้สามารถกลับมาใช้ชีวิตอย่างปกติสุข

๑.๔) ดำเนินการลงโทษเจ้าหน้าที่รัฐที่มีส่วนเกี่ยวข้องกับยาเสพติด (ข้าราชการองค์การบริหารส่วนจังหวัด พนักงานเทศบาล พนักงานส่วนตำบล พนักงานเมืองพัทยา ลูกจ้างประจำและพนักงานจ้าง) ทั้งนี้ ให้องค์กรปกครองส่วนท้องถิ่น ยึดหลัก ผู้เสพคือผู้ป่วยที่ต้องได้รับการบำบัดรักษาให้กลับมาเป็นคนดีของสังคม พร้อมทั้งมีกลไกติดตามช่วยเหลือ อย่างเป็นระบบ ดำเนินการ อย่างจริงจังในการป้องกันปัญหาด้วยการแสวงหาความร่วมมือเชิงรุกกับองค์กรภาครัฐต่างๆ ในการควบคุมและสกัดกั้นยาเสพติด สารเคมี และสารตั้งต้นในการผลิตยาเสพติด ที่ลักลอบเข้าสู่ประเทศไทยใต้การบริหารจัดการอย่างบูรณาการและมีประสิทธิภาพรวมทั้งดำเนินการป้องกันกลุ่มเสี่ยง และประชาชนทั่วไปไม่ให้เข้าไปเกี่ยวข้องกับยาเสพติดด้วยการรวมพลังทุกภาคส่วนเป็นพลังแผ่นดินในการต่อสู้กับยาเสพติด

๒) มาตรการป้องกันและแก้ไขปัญหาการทุจริตประพตติมิชอบ

โดยเสริมสร้าง จิตสำนึกและค่านิยมให้กับเจ้าหน้าที่ของรัฐยึดหลักธรรมาภิบาลในการปฏิบัติหน้าที่การปลูกจิตสำนึกค่านิยมคุณธรรมจริยธรรมและสร้างวินัยแก่ทุกภาคส่วน ร่วมรวมพลังแผ่นดินป้องกันและปราบปรามการทุจริต จึงให้ถือปฏิบัติตามคำสั่งคณะรักษาความสงบแห่งชาติ ที่ ๖๙/๒๕๕๗ เรื่อง มาตรการป้องกันและแก้ไขการทุจริตประพตติมิชอบ ลงวันที่ ๑๘ มิถุนายน ๒๕๕๗ และกำหนดแนวทางการดำเนินงานขององค์กรปกครองส่วนท้องถิ่นดังนี้

๒.๑) ทำการสำรวจ ศึกษารูปแบบการกระทำผิดในอำนาจหน้าที่ของแต่ละหน่วยงานที่เกิดหรือน่าจะเกิดสม่าเสมอกระบวนกรขั้นตอนใดที่น้ำจะเกิดการทุจริต ตำแหน่งหรือตัวเจ้าหน้าที่ที่รับผิดชอบและวิธีการกระทำผิด

๒.๒) กำหนดแนวทางวิธีการแก้ไขลดโอกาสและป้องกันการทุจริตในทุกขั้นตอนที่มีความเสี่ยง

๒.๓) กำหนดวิธีดำเนินการที่สามารถปฏิบัติให้เกิดผลเป็นรูปธรรมอย่างจริงจังกับการกระทำผิดที่ปรากฏเห็นเป็นที่ประจักษ์อยู่โดยทั่วไปที่ทำให้ประชาชนมีความรู้สึกว่เจ้าหน้าที่ไม่ดำเนินการใดๆ เพราะรับผลประโยชน์

๒.๔) สำรวจและจัดทำข้อมูลการกระทำผิดที่เห็นเป็นที่ประจักษ์ในพื้นที่ของแต่ละหน่วยงานพร้อมทั้งระบุตัวเจ้าหน้าที่ผู้รับผิดชอบ

๒.๕) จัดทำข้อมูลบุคคลนิติบุคคลที่ได้รับงานจัดซื้อจัดจ้างย้อนหลัง ๕ ปี

๒.๖) จัดทำข้อมูลเรื่องที่หน่วยงานร้องทุกข์ต่อพนักงานสอบสวน ดำเนินคดีกับผู้กระทำผิดตามอำนาจหน้าที่ของหน่วยงานนั้นและยังอยู่ระหว่างการสอบสวนให้นำแนวทางดังกล่าวมาจัดทำยุทธศาสตร์หรือแนวทางการพัฒนาหรือโครงการพัฒนาบุคลากรขององค์กรปกครองส่วนท้องถิ่นเพื่อเป็นมาตรการป้องกันและแก้ไขปัญหาการทุจริตประพตติมิชอบ

๖. แผนพัฒนาภาค/แผนพัฒนากลุ่มจังหวัด/แผนพัฒนาจังหวัด

➤ แผนพัฒนาภาค

ตามหนังสือกระทรวงมหาดไทย ด่วนที่สุด ที่ มท ๐๘๑๐.๒/ว ๔๘๓๐ ลงวันที่ ๒๒ พฤศจิกายน ๒๕๕๖ กำหนดให้ภาคกลางและภาคตะวันออก โดยจังหวัดลพบุรีอยู่กลุ่มจังหวัดภาคกลางตอนบน ๒ ประกอบด้วย ชัยนาท ลพบุรี สิงห์บุรี และอ่างทอง ควรเน้นการรักษาความมั่นคงทางอาหารโดยการดูแลรักษาฐานทรัพยากรเกษตรที่สำคัญ การสร้างมูลค่าเพิ่มผลิตภัณฑ์หลักในพื้นที่ ส่งเสริมการใช้ประโยชน์วัสดุเหลือใช้ทางการเกษตรและอุตสาหกรรม พัฒนาการผลิตอาหารส่งออกประเภทธัญพืช พืชไร่ และปศุสัตว์ พัฒนาแหล่งท่องเที่ยวเชิงอนุรักษ์และผลิตภัณฑ์จากภูมิปัญญาท้องถิ่นและพัฒนาเส้นทางขนส่งตลอดลำน้ำ การแก้ปัญหาหน้าท่วม

➤ แผนพัฒนากลุ่มจังหวัด

วิสัยทัศน์ “ลุ่มแม่น้ำแห่งประวัติศาสตร์ ศูนย์กลางเศรษฐกิจที่ยั่งยืน”

ประเด็นการพัฒนาที่ ๑ เพื่อความสามารถในการผลิตอาหารปลอดภัย ยกระดับผู้ประกอบการ SME ทั้งภาคเกษตรอุตสาหกรรม เพื่อรองรับเศรษฐกิจ ๔.๐

ประเด็นการพัฒนาที่ ๒ เพื่อฟื้นฟูและยกระดับแหล่งท่องเที่ยว กิจกรรมการท่องเที่ยว ผลิตภัณฑ์ชุมชน และปรับปรุงสิ่งอำนวยความสะดวก ความปลอดภัย ตามมาตรฐานการท่องเที่ยวของกลุ่มจังหวัดภาคกลางตอนบน

ประเด็นการพัฒนาที่ ๓ การบริหารจัดการทรัพยากรน้ำลุ่มน้ำเจ้าพระยา/ป่าสัก เพื่อป้องกันและแก้ไขปัญหาอุทกภัยภัยแล้ง อย่างเป็นระบบเพื่อสร้างความสมดุลและยั่งยืน

ประเด็นการพัฒนาที่ ๔ พัฒนาระบบโครงข่ายคมนาคมโลจิสติกส์ ขนส่งมวลชน เพื่อส่งเสริมด้านเศรษฐกิจ

/แผนพัฒนา...

แผนพัฒนาจังหวัดลพบุรี

วิสัยทัศน์ “แหล่งผลิตอาหารปลอดภัย ท่องเที่ยวเชิงสร้างสรรค์สู่เมืองแห่งความสุข”

พันธกิจ

๑. พัฒนาศักยภาพการผลิต การแปรรูปอาหารปลอดภัยให้ได้มาตรฐาน
๒. พัฒนาคุณภาพการท่องเที่ยวเพื่อเพิ่มพูน มูลค่าทางเศรษฐกิจ
๓. พัฒนาการศึกษา และเสริมสร้างศักยภาพคน ครอบครัว ชุมชนและสังคมให้มีความสุข
๔. เสริมสร้างความมั่นคง และสร้างมูลค่าเพิ่มด้านพลังงานทดแทนของจังหวัดลพบุรี
๕. บริหารจัดการทรัพยากรธรรมชาติและสิ่งแวดล้อมแบบมีส่วนร่วม
๖. เสริมสร้างความมั่นคงและชุมชนเข้มแข็ง รู้และเข้าใจการปกครองในระบอบประชาธิปไตยตามหลักธรรมาภิบาล และสร้างความปลอดภัยในชีวิตและทรัพย์สินให้กับประชาชนแบบมีส่วนร่วม

ยุทธศาสตร์

- ยุทธศาสตร์ที่ ๑ สร้างมูลค่าเพิ่มด้านอาหารปลอดภัย
- ยุทธศาสตร์ที่ ๒ บริหารจัดการด้านการท่องเที่ยวเชิงสร้างสรรค์
- ยุทธศาสตร์ที่ ๓ พัฒนาลพบุรีเมืองสะอาด สังคมคุณภาพและความสงบสุขของบ้านเมือง

➤ ยุทธศาสตร์องค์การบริหารส่วนจังหวัดลพบุรี

วิสัยทัศน์ “ลพบุรีเมืองน่าอยู่”

- ยุทธศาสตร์ที่ ๑ พัฒนาด้านการเศรษฐกิจ
- ยุทธศาสตร์ที่ ๒ พัฒนาคุณภาพชีวิต พัฒนาสังคมและด้านอนุรักษ์วัฒนธรรม
- ยุทธศาสตร์ที่ ๓ เสริมสร้างการเมือง การบริหารจัดการองค์กรที่ดี

➤ ยุทธศาสตร์การพัฒนาขององค์กรปกครองส่วนท้องถิ่นในเขตจังหวัดลพบุรี

- ยุทธศาสตร์ที่ ๑ พัฒนาศักยภาพทางเศรษฐกิจเชิงสร้างสรรค์
- ยุทธศาสตร์ที่ ๒ บริหารจัดการด้านการท่องเที่ยว
- ยุทธศาสตร์ที่ ๓ เพิ่มขีดความสามารถทางการศึกษาและพัฒนาคุณภาพชีวิต
- ยุทธศาสตร์ที่ ๔ บริหารจัดการทรัพยากรธรรมชาติและสิ่งแวดล้อมที่ยั่งยืน
- ยุทธศาสตร์ที่ ๕ การบริหารจัดการองค์กรปกครองส่วนท้องถิ่นให้มีประสิทธิภาพ

๗. แผนชุมชน

ตามระเบียบกระทรวงมหาดไทย ว่าด้วยการจัดทำแผนพัฒนาขององค์กรปกครองส่วนท้องถิ่น พ.ศ. ๒๕๔๘ หนังสือกระทรวงมหาดไทย ด่วนที่สุด ที่ มท ๐๘๑๐.๒/ว ๐๖๐๐ ลงวันที่ ๒๙ มกราคม ๒๕๕๙ เรื่อง แนวทางและหลักเกณฑ์การจัดทำและประสานแผนพัฒนาท้องถิ่นขององค์กรปกครองส่วนท้องถิ่น และหนังสือกระทรวงมหาดไทย ที่ มท ๐๘๙๑.๔/ว ๘๕๖ ลงวันที่ ๑๒ มีนาคม ๒๕๕๓ เรื่อง การสนับสนุนการขับเคลื่อนแผนชุมชนสู่การพัฒนาท้องถิ่นและจังหวัดแบบบูรณาการ ได้ให้องค์กรปกครองส่วนท้องถิ่นส่งเสริม สนับสนุน ให้ทุกหมู่บ้าน ชุมชน มีการจัดทำแผนชุมชนและพัฒนาคุณภาพแผนชุมชน สำหรับเป็นรากฐานและแนวทางการพัฒนา ภายใต้กระบวนการวางแผนพัฒนาท้องถิ่นและแผนพัฒนาจังหวัด เป็นการกำหนดอนาคตและกิจการพัฒนาของชุมชนที่เกิดขึ้นจากคนในชุมชนในแต่ละด้าน ด้านโครงสร้างพื้นฐาน ด้านเศรษฐกิจ ด้านสังคม ด้านสุขภาพอนามัย ด้านอนุรักษ์วัฒนธรรม และด้านอื่นๆ ซึ่งจะมีอยู่ ๓ แบบ ดังนี้

- ๑) แผนทำเอง
- ๒) แผนขอความร่วมมือ
- ๓) แผนขอรับเงินสนับสนุน

โดยนำปัญหาความต้องการจากแผนชุมชนที่เกินศักยภาพของชุมชนที่จะดำเนินการเองได้พิจารณาบรรจุไว้ในแผนพัฒนา แต่หากเกินศักยภาพขององค์การบริหารส่วนตำบล ให้เสนอปัญหา ความต้องการไปยังองค์การบริหารส่วนจังหวัดและให้องค์การบริหารส่วนจังหวัดพิจารณาบรรจุในแผนพัฒนาขององค์การบริหารส่วนจังหวัดตามอำนาจหน้าที่ แผนชุมชนจะต้องมีอย่างน้อย ๕๐% ของโครงการหรือแผนทั้งหมดและจะต้องมีการปรับปรุงแผนชุมชนอย่างน้อยปีละ ๑ ครั้ง โครงการกิจกรรม ปัญหาที่ชุมชนที่เกินศักยภาพมีหลายด้านดังนี้

- ๑) ด้านโครงสร้างพื้นฐาน เช่น รางระบายน้ำ ไฟฟ้าส่องสว่าง
- ๒) ด้านสานต่อแนวทางพระราชดำริ เช่นการขุดลอกคูคลอง จัดหารแหล่งน้ำเพื่อการเกษตร
- ๓) ด้านการเกษตร เช่น การอบรมให้ความรู้ด้านการเกษตร อาชีพต่างๆ
- ๔) ด้านเศรษฐกิจการลงทุน พาณิชยกรรมและการท่องเที่ยวและกีฬา เช่น ส่งเสริมกิจกรรมให้มีการท่องเที่ยว การจัดการแข่งขันกีฬา
- ๕) ด้านสังคม/คุณภาพชีวิต เช่น ในชุมชนมีแหล่งมั่วสุ่ม ปัญหายาเสพติด
- ๖) ด้านการเมือง เช่น คนในชุมชนขาดการมีส่วนร่วมกลุ่มองค์กร ยังไม่แข็งแรงพอ
- ๗) ด้านการจัดระเบียบชุมชนและการรักษาความสงบเรียบร้อย
- ๘) ด้านการศึกษา เช่น ประชาชนส่วนใหญ่มีการศึกษาต่ำไม่มีความรู้เพียงพอ
- ๙) ด้านสุขภาพชุมชน เช่น ประชาชนส่วนใหญ่เป็นโรคเบาหวาน โรคระบาด โรคอุบัติใหม่
- ๑๐) ด้านทรัพยากรธรรมชาติและสิ่งแวดล้อม เช่น ปัญหาฝุ่นละออง กลิ่นเหม็น
- ๑๑) ด้านศิลปะ วัฒนธรรม จารีตประเพณีและภูมิปัญญาท้องถิ่น
- ๑๒) ยุทธศาสตร์ด้านการรักษาความปลอดภัยในชีวิตและทรัพย์สิน เช่น ติดตั้งกล้องวงจรปิด การติดตั้งสัญญาณไฟกระพริบ ติดตั้งไฟฟ้าสาธารณะ การจัดฝึกอบรม อปพร.

๘. แผนเศรษฐกิจพอเพียงท้องถิ่น (ด้านการเกษตรและแหล่งน้ำ)

ตามระเบียบกระทรวงมหาดไทย ว่าด้วยการจัดทำแผนพัฒนาขององค์กรปกครองส่วนท้องถิ่น พ.ศ. ๒๕๔๘ หนังสือกระทรวงมหาดไทย ด่วนที่สุด ที่ มท ๐๘๑๐.๒/ว ๐๖๐๐ ลงวันที่ ๒๙ มกราคม ๒๕๕๙ เรื่อง แนวทางและหลักเกณฑ์การจัดทำและประสานแผนพัฒนาท้องถิ่นขององค์กรปกครองส่วนท้องถิ่น และหนังสือ หนังสือจังหวัดนครราชสีมา ด่วนที่สุด ที่ นม ๐๐๒๓.๓๔/ว ๐๘๓๒ ลงวันที่ ๔ กุมภาพันธ์ ๒๕๕๙ เรื่อง การสำรวจข้อมูลเพื่อจัดทำแผนพัฒนาเศรษฐกิจพอเพียง (ด้านการเกษตรและแหล่งน้ำ) โดยให้องค์กรปกครองส่วนท้องถิ่นให้ความสำคัญกับการจัดเก็บข้อมูลเศรษฐกิจพอเพียงท้องถิ่นโดยเฉพาะด้านการเกษตรและแหล่งน้ำ โดยให้ความสำคัญกับข้อมูลการเกษตร เช่น ประเภทพืชที่ปลูก ต้นทุน/หน่วย ผลผลิต/หน่วย ราคาขาย/หน่วย เป็นต้น ข้อมูลด้านแหล่งน้ำ เช่น ปริมาณน้ำฝน แหล่งน้ำธรรมชาติ แหล่งน้ำที่มนุษย์สร้างขึ้น เป็นต้น โดยจัดทำยุทธศาสตร์หรือแนวทางการพัฒนาเพื่อประกอบการสนับสนุน ส่งเสริมการประกอบอาชีพของประชาชนในท้องถิ่น โดยได้เน้นให้ท้องถิ่นแก้ไขปัญหาให้กับชุมชนเกี่ยวกับด้านการเกษตรและแหล่งน้ำ โดยให้จัดทำเป็นแผนพัฒนาเศรษฐกิจพอเพียงขึ้น องค์การบริหารส่วนตำบลแก่งฝักกูด จึงต้องประชาคมท้องถิ่นในการจัดทำแผนพัฒนาเศรษฐกิจพอเพียงขึ้น เพื่อให้ชุมชนได้เสนอโครงการด้านเกษตรและแหล่งน้ำเพื่อองค์การบริหารส่วนตำบลแก่งฝักกูด จะได้นำบรรจุในแผนพัฒนาท้องถิ่นสี่ปีต่อไป โดยกรมส่งเสริมการปกครองท้องถิ่น ได้ร่วมกับสมาคมองค์การบริหารส่วนจังหวัดแห่งประเทศไทย สมาคมสันนิบาตเทศบาลแห่งประเทศไทย สมาคมองค์การบริหารส่วนตำบลแห่งประเทศไทย ดำเนินการจัดทำแบบสำรวจข้อมูลเพื่อจัดทำแผนพัฒนาเศรษฐกิจพอเพียงท้องถิ่น (ด้านการเกษตรและแหล่งน้ำ)

/โดยมีวัตถุประสงค์...

โดยมีวัตถุประสงค์เพื่อให้องค์กรปกครองส่วนท้องถิ่นมีข้อมูลปัญหาความต้องการพื้นฐานของประชาชน รวมทั้งข้อมูลในการแก้ไขปัญหาภัยแล้ง ทั้งนี้ให้ท้องถิ่นอำเภอร่วมกับองค์กรปกครองส่วนท้องถิ่นสำรวจข้อมูลให้ครบในแผนพัฒนาท้องถิ่นเพื่อแก้ไขปัญหาอย่างเป็นรูปธรรม ซึ่งข้อมูลที่ต้องสำรวจมีดังนี้

- ส่วนที่ ๑ : ข้อมูลพื้นฐานของหมู่บ้านชุมชน
- ส่วนที่ ๒ : ข้อมูลด้านการเกษตร
- ส่วนที่ ๓ : ข้อมูลด้านแหล่งน้ำทางการเกษตร
- ส่วนที่ ๔ : ข้อมูลด้านแหล่งน้ำกิน น้ำใช้ (หรือน้ำเพื่อการอุปโภค บริโภค)
- ส่วนที่ ๕ : ความต้องการในการทำเกษตรของหมู่บ้าน/ชุมชน และโครงการที่หมู่บ้าน/ชุมชนเสนอ
 - (๑) ด้านเกษตร
 - (๒) ด้านแหล่งน้ำอุปโภค บริโภค
 - (๓) ด้านแหล่งน้ำทางการเกษตร

๙. ยุทธศาสตร์ขององค์กรปกครองส่วนท้องถิ่น

๙.๑ วิสัยทัศน์

“ตำบลแห่งพลังงานทดแทน ส่งเสริมคุณภาพชีวิต เศรษฐกิจพอเพียง”

๙.๒ ยุทธศาสตร์

- ยุทธศาสตร์ที่ ๑ ยุทธศาสตร์การพัฒนาศักยภาพเศรษฐกิจ
- ยุทธศาสตร์ที่ ๒ ยุทธศาสตร์การบริหารจัดการท่องเที่ยว
- ยุทธศาสตร์ที่ ๓ ยุทธศาสตร์การสร้างโอกาสทางการศึกษาและคุณภาพชีวิตของประชาชน
- ยุทธศาสตร์ที่ ๔ ยุทธศาสตร์การบริหารจัดการทรัพยากรธรรมชาติและสิ่งแวดล้อม
- ยุทธศาสตร์ที่ ๕ ยุทธศาสตร์การบริหารจัดการองค์กรให้มีประสิทธิภาพ
- ยุทธศาสตร์ที่ ๖ ยุทธศาสตร์อื่น ๆ

๙.๓ เป้าประสงค์

๑. องค์กรปกครองส่วนท้องถิ่นมีระบบสาธารณสุขอุปโภค สาธารณูปการและโครงสร้างพื้นฐานที่ได้มาตรฐานและเพียงพอ
๒. ประชาชนมีคุณภาพชีวิตที่ดี มีสุขภาพพลานามัยที่ดี ได้รับบริการสาธารณสุขอย่างทั่วถึง
๓. ประชาชนมีความมั่นคง ความปลอดภัยในชีวิตและทรัพย์สิน
๔. ประชาชนมีงานทำมีรายได้เพิ่มขึ้นลดค่าใช้จ่ายในการดำเนินชีวิต
๕. สังคม ชุมชน มีสภาวะแวดล้อมที่ดีประชาชนมีคุณภาพชีวิตที่ดี
๖. ปฏิบัติงานด้านอนุรักษ์ ศิลปวัฒนธรรมประเพณีและภูมิปัญญาท้องถิ่น
๗. การบริหารในระบบบูรณาการและการทำงานเน้นความโปร่งใส

๙.๔ ตัวชี้วัด

๑. กรณีโครงการโครงสร้างพื้นฐาน วัดคุณภาพงานจากการที่คณะกรรมการตรวจรับงานจ้างตรวจรับงานโดยจะต้องได้คุณภาพงานที่ดี ไม่มีปัญหาและข้อท้วงติง
๒. กรณีโครงการด้านอื่น ๆ วัดจากการบรรลุวัตถุประสงค์ที่กำหนดไว้ในโครงการทุกประการ

๙.๕ คำเป้าหมาย

ยุทธศาสตร์	เป้าหมาย
ยุทธศาสตร์ที่ ๑ ยุทธศาสตร์การพัฒนาศักยภาพเศรษฐกิจ	เพื่อพัฒนาโครงสร้างพื้นฐาน สาธารณูปโภค การพาณิชย์ ส่งเสริมอาชีพ และพลังงานทดแทน
ยุทธศาสตร์ที่ ๒ ยุทธศาสตร์การบริหารจัดการท่องเที่ยว	เพื่อพัฒนาและส่งเสริมแหล่งท่องเที่ยวเชิงวัฒนธรรม/เศรษฐกิจชุมชนพร้อมยกระดับมาตรฐานการให้บริการ
ยุทธศาสตร์ที่ ๓ ยุทธศาสตร์การสร้างโอกาสทางการศึกษาและคุณภาพชีวิตของประชาชน	เพื่อส่งเสริมและพัฒนาคุณภาพชีวิต วัฒนธรรม จารีตประเพณี และภูมิปัญญาท้องถิ่นระเบียบชุมชน และการบรรเทาสาธารณภัย
ยุทธศาสตร์ที่ ๔ ยุทธศาสตร์การบริหารจัดการทรัพยากรธรรมชาติและสิ่งแวดล้อม	เพื่อดูแลอนุรักษ์ทรัพยากรธรรมชาติและสิ่งแวดล้อม และการจัดการปัญหามลพิษต่าง ๆ
ยุทธศาสตร์ที่ ๕ ยุทธศาสตร์การบริหารจัดการองค์กรให้มีประสิทธิภาพ	การพัฒนาบุคลากร เครื่องมือเครื่องใช้ อาคารสถานที่ การจัดเก็บรายได้และการบริการประชาชนและการพัฒนาการปฏิบัติงานตามภารกิจและนโยบายของรัฐ
ยุทธศาสตร์ที่ ๖ ยุทธศาสตร์อื่น ๆ	เพื่อการส่งเสริมให้ประชาชนมีเอกลักษณ์ในที่ดินทำกินเป็นของตนเอง

๙.๖ กลยุทธ์

๑. พัฒนาศักยภาพและส่งเสริมโครงสร้างพื้นฐาน ระบบสาธารณูปโภคและการผลิตภาคการเกษตรกรรม
๒. พัฒนาศักยภาพยกระดับมาตรฐานแหล่งท่องเที่ยวเพื่อการเรียนรู้เชิงวัฒนธรรมและเศรษฐกิจชุมชน
๓. ส่งเสริมและพัฒนาศักยภาพของคนครอบครัวและชุมชนให้เข้มแข็งสามารถพึ่งตนเองและปรับปรุงพัฒนาระบบการศึกษาและสาธารณสุข เขตปลอดภัยปลอดจากอันตรายและพัฒนาศิลปวัฒนธรรมอันดีงามและภูมิปัญญาของท้องถิ่น
๔. เพิ่มประสิทธิภาพในการบริหารจัดการทรัพยากรธรรมชาติและสิ่งแวดล้อมที่ดีเพื่อการพัฒนาที่ยั่งยืน
๕. สร้างระบบบริหารจัดการที่ดีโดยให้ประชาชนมีส่วนร่วมในการตัดสินใจการวางแผนพัฒนาการตรวจสอบเพื่อให้เกิดความโปร่งใสในการปกครองและส่งเสริมการปกครองในระบอบประชาธิปไตย
๖. เพื่อส่งเสริมและสนับสนุนให้ประชาชนมีที่ดินทำกินเป็นของตนเองได้รับเอกสารสิทธิ์

๙.๗ จุดยืนทางยุทธศาสตร์

จากประเด็นความเชื่อมโยงยุทธศาสตร์ที่สำคัญของแผนพัฒนาเศรษฐกิจและสังคมแห่งชาติฉบับที่ 12 ยุทธศาสตร์ชาติ และยุทธศาสตร์จังหวัด จะเห็นได้ว่ามีความเชื่อมโยงกันอย่างชัดเจนในการนำมาเป็นแนวทางกำหนดประเด็นยุทธศาสตร์การพัฒนาขององค์กรปกครองส่วนท้องถิ่น ซึ่งการกำหนดประเด็นยุทธศาสตร์การพัฒนาที่ชัดเจนจะเป็นการเตรียมการพัฒนา เป็นการนำภูมิคุ้มกันที่มีอยู่พร้อมทั้งเร่งสร้างภูมิคุ้มกันในท้องถิ่นให้เข้มแข็งขึ้นเพื่อเตรียมความพร้อมคนสังคมและระบบเศรษฐกิจของชุมชนให้สามารถปรับตัวรองรับผลกระทบจากการสภาวะการณ์

/เปลี่ยนแปลง...

เปลี่ยนแปลงได้อย่างเหมาะสมโดยให้ความสำคัญกับการพัฒนาคน สังคมเศรษฐกิจภายในชุมชนให้มีคุณภาพ ใช้ทรัพยากรที่มีอยู่ภายในชุมชนอย่างคุ้มค่าและเกิดประโยชน์สูงสุดรวมทั้งสร้างโอกาสทางเศรษฐกิจด้วยฐานความรู้ เทคโนโลยี นวัตกรรมและความคิดสร้างสรรค์ บนพื้นฐานการผลิตและการบริโภคที่เป็นมิตรต่อสิ่งแวดล้อม ซึ่งจะนำไปสู่การพัฒนาเพื่อประโยชน์สุขที่ยั่งยืนของชุมชนตามหลักปรัชญาของเศรษฐกิจพอเพียง องค์การบริหารส่วนตำบลท่ามะนาว จึงได้กำหนดจุดยืนทางยุทธศาสตร์ (Positioning) คือ “พัฒนาโครงสร้างพื้นฐาน ตำบลน่าอยู่ เคียงคู่คุณธรรม นำส่งเสริมการศึกษา พึ่งพาเศรษฐกิจพอเพียง”

๙.๘ ความเชื่อมโยงของยุทธศาสตร์ในภาพรวม

การจัดทำแผนพัฒนาท้องถิ่นมีความเชื่อมโยงของยุทธศาสตร์ในภาพรวม ดังนี้

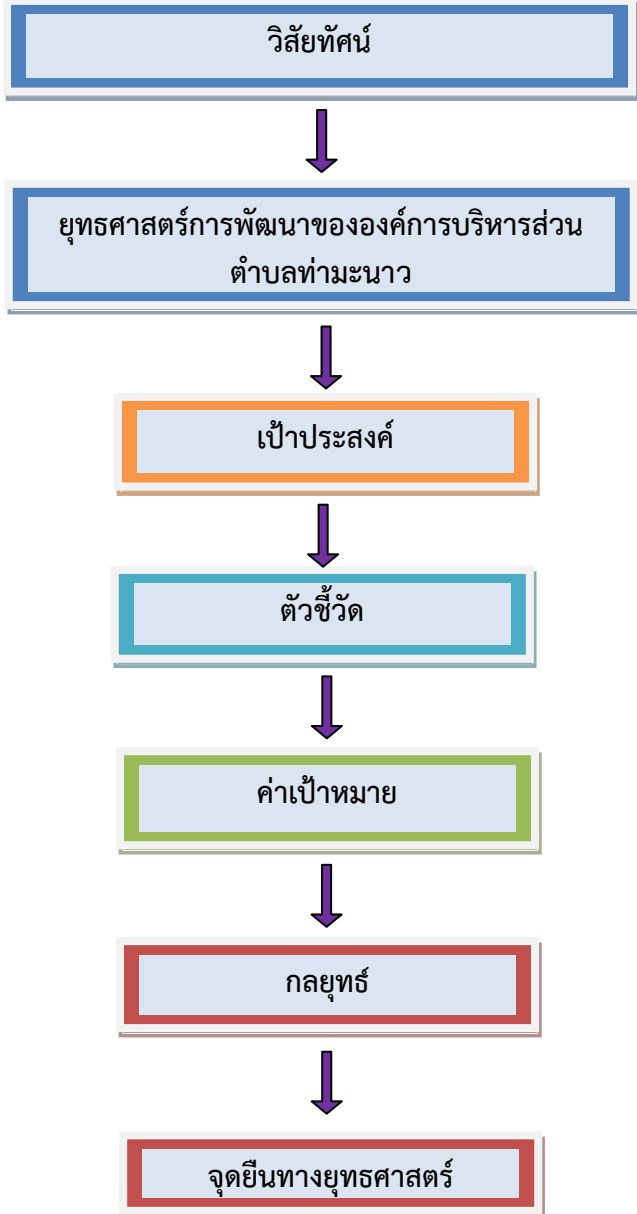

๑๐. การวิเคราะห์เพื่อพัฒนาท้องถิ่น

๑๐.๑ การวิเคราะห์กรอบการจัดทำยุทธศาสตร์ขององค์กรปกครองส่วนท้องถิ่น

- ปัจจัยและสถานการณ์การเปลี่ยนแปลงที่มีผลต่อการพัฒนา

ผลการวิเคราะห์ปัญหาและความต้องการของประชาชนในเขต องค์การบริหารส่วนตำบลท่ามะนาว จากการได้ทำประชาคม หมู่บ้าน และใช้ข้อมูลความจำเป็นพื้นฐาน (จปฐ.) และข้อมูลการจัดทำแผนแม่บท สรุปได้ดังนี้

ผลการวิเคราะห์ปัญหาและความต้องการของประชาชนในเขตองค์การบริหารส่วนตำบลท่ามะนาว ขอบข่ายและปริมาณของปัญหา	พื้นที่เป้าหมาย/ กลุ่มเป้าหมาย	การคาดการณ์แนวโน้มในอนาคต
<p>๑. ปัญหาด้านโครงสร้างพื้นฐาน</p> <p>๑.๑ เส้นทางคมนาคมไม่สะดวก</p> <p><u>ลักษณะของปัญหา</u></p> <p>- เนื่องจากถนนภายในหมู่บ้านส่วนใหญ่เป็นถนนหินคลุก ซึ่งไม่ได้มาตรฐาน เมื่อฝนตกจะทำให้น้ำท่วมขัง ถนนขรุขระเป็นหลุมเป็นบ่อ</p> <p>๑.๒ ปัญหาไฟฟ้าสาธารณะไม่เพียงพอ</p> <p><u>ลักษณะของปัญหา</u></p> <p>- ไฟฟ้าสาธารณะในหมู่บ้านซึ่งไม่เพียงพอต่อความต้องการของประชาชน อาจก่อให้เกิดอาชญากรรม ความเสียหายแก่ทรัพย์สินของประชาชนได้</p> <p>๑.๓ ปัญหาน้ำสำหรับการอุปโภคบริโภค</p> <p><u>ลักษณะของปัญหา</u></p> <p>- ไม่มีน้ำประปาใช้ทุกครัวเรือน ระบบประปาที่มีอยู่ขณะนี้ยังไม่เพียงพอต่อความต้องการใช้ของราษฎร</p> <p>- ไม่มีภาชนะสำหรับเก็บกักน้ำเพื่อการบริโภค</p>	<p>-พื้นที่ทุกหมู่บ้านในองค์การบริหารส่วนตำบลท่ามะนาวยังประสบปัญหาการคมนาคมไม่สะดวก</p> <p>-พื้นที่ทุกหมู่บ้านในเขตองค์การบริหารส่วนตำบลท่ามะนาว</p> <p>-หมู่ ๘ ไม่เพียงพอต่อความต้องการของประชาชน</p>	<p>- องค์การบริหารส่วนตำบลท่ามะนาวจัดงบประมาณในการก่อสร้างและปรับปรุงตลอดจนซ่อมแซมถนนในเขตตำบลท่ามะนาวอย่างต่อเนื่องรวมทั้งก่อสร้างถนนคอนกรีต/ลาดยางเพิ่มขึ้น</p> <p>- องค์การบริหารส่วนตำบลท่ามะนาว ติดตั้งไฟฟ้าสาธารณะเพิ่มขึ้น</p> <p>- ขยายเขตประปา/ก่อสร้างประปาเพิ่มเติม</p> <p>- จัดหาภาชนะเก็บน้ำ</p>
<p>๒. ปัญหาด้านเศรษฐกิจ</p> <p><u>ลักษณะของปัญหา</u></p> <p>- ขาดการรวมกลุ่มของเกษตรกรทำให้ไม่มีอำนาจต่อรองทางเศรษฐกิจหรือรับบริการ</p> <p>- ประชาชนบางส่วนว่างงาน และว่างงานแฝงเนื่องจากไม่มีการประกอบอาชีพเสริม</p> <p>- ผลผลิตทางการเกษตรตกต่ำ</p> <p>- การผูกขาดผลิตผลทางการเกษตร</p> <p>- ขาดแหล่งเงินกู้ดอกเบี้ยต่ำเพื่อการเกษตร</p>	<p>- ประชากรวัยทำงานที่ไม่มีงานทำ และงานที่ทำอยู่ไม่มั่นคง</p> <p>- เยาวชนบางส่วนที่จบการศึกษาภาคบังคับแล้วไม่ได้ศึกษาในระดับที่สูงขึ้นไป</p> <p>- กลุ่มสตรี/กลุ่มแม่บ้านที่ต้องการอาชีพเสริม</p>	<p>- องค์การบริหารส่วนตำบลจัดฝึกอบรมอาชีพให้แก่ประชาชน</p> <p>- ส่งเสริมให้ประชาชนรวมกลุ่มในการประกอบอาชีพ</p> <p>- สนับสนุนงบประมาณและวิทยากรเทคโนโลยีที่ทันสมัยในการประกอบอาชีพ</p>

ผลการวิเคราะห์ปัญหาและความต้องการของประชาชนในเขตองค์การบริหารส่วนตำบลท่ามะนาวขอขยายและปริมาณของปัญหา	พื้นที่เป้าหมาย/ กลุ่มเป้าหมาย	การคาดการณ์แนวโน้มในอนาคต
<p>๓. ปัญหาด้านสังคม</p> <p><u>ลักษณะของปัญหา</u></p> <ul style="list-style-type: none"> - ปัญหายาเสพติดระบาดในกลุ่มเยาวชน และนักเรียน โดยเฉพาะ ยาบ้า ยาอี - ปัญหาอาชญากรรม การทะเลาะวิวาท ซึ่งเกิดจากการดื่มสุราและของมีเมา ทำให้ขาดสติ คึกคะนอง - ปัญหาความปลอดภัยในชีวิตและทรัพย์สิน การลักขโมย 	<ul style="list-style-type: none"> - ประชาชน เยาวชน และนักเรียนในเขตองค์การบริหารส่วนตำบลท่ามะนาว 	<ul style="list-style-type: none"> - นโยบายของรัฐบาลในการป้องกันและแก้ไขปัญหายาเสพติด โดยให้องค์การบริหารส่วนตำบลดำเนินการเชิงรุกร่วมกับฝ่ายปกครองและตำรวจ ในการป้องปราม ตรวจค้น จับกุมผู้เสพ/ผู้ค้า และบำบัดกลุ่มผู้ติดยา และกลุ่มเสี่ยง - แต่งตั้ง อปพร.ปฏิบัติหน้าที่รักษาความสงบเรียบร้อยในเทศบาลต่างๆ - งบประมาณในการจัดซื้อเครื่องมือเครื่องใช้ด้านการป้องกันบรรเทาสาธารณภัยเพิ่มขึ้น
<p>๔. ปัญหาด้านการเมืองการบริหาร</p> <p><u>ลักษณะของปัญหา</u></p> <ul style="list-style-type: none"> - งบประมาณมีไม่เพียงพอ - ประชาชนขาดการมีส่วนร่วมทางการเมืองการปกครอง 	<ul style="list-style-type: none"> - ผู้บริหาร/สมาชิกสภาฯ/พนักงานและพนักงานจ้างขององค์การบริหารส่วนตำบล 	<ul style="list-style-type: none"> - จัดสรรงบประมาณในการจัดส่งบุคลากรเข้ารับการอบรมเพื่อเพิ่มประสิทธิภาพการปฏิบัติงาน - เน้นการมีส่วนร่วมของประชาชนในการบริหารจัดการ - การอบรมให้ความรู้แก่ประชาชนด้านการเมือง การปกครอง
<p>๕. ปัญหาด้านการศึกษา ศาสนาและวัฒนธรรม</p> <p><u>ลักษณะของปัญหา</u></p> <ul style="list-style-type: none"> - สถานที่ให้บริการด้านข้อมูลข่าวสารไม่ทั่วถึง ไม่มีห้องสมุด/แหล่งเรียนรู้/ ที่อ่านหนังสือพิมพ์หมู่บ้าน - กระแสโลกาภิวัตน์และการสื่อสารไร้พรมแดน นำวัฒนธรรมตะวันตกเข้ามามีอิทธิพลต่อสังคมและครอบครัว ทำให้ละทิ้งวัฒนธรรมดั้งเดิม - ขาดการให้ความรู้ทางศาสนาและพัฒนาจริยธรรมแก่ประชาชน 	<ul style="list-style-type: none"> - เด็กและเยาวชน - นักเรียนในสถานศึกษา - เด็กเล็กในศูนย์พัฒนาเด็กเล็ก 	<ul style="list-style-type: none"> - เทศบาล.จัดสรรงบประมาณในการส่งเสริมฟื้นฟู ศาสนา ศิลปวัฒนธรรม ประเพณี อันดีงามของท้องถิ่น - จัดสรรงบประมาณในการก่อสร้างแหล่ง-เรียนรู้ประจำตำบล/ห้องสมุดชุมชน/ที่อ่านหนังสือพิมพ์ประจำหมู่บ้าน
<p>๖. ปัญหาด้านสาธารณสุข</p> <p><u>ลักษณะของปัญหา</u></p> <ul style="list-style-type: none"> - ขาดแคลนสถานที่ออกกำลังกาย/ลานกีฬา/สวนสาธารณะ - การใช้จ่ายโดยไม่ปรึกษาแพทย์ - สารเคมีตกค้างในอาหาร 	<ul style="list-style-type: none"> - เด็ก เยาวชน ประชาชนในตำบล 	<ul style="list-style-type: none"> - องค์การบริหารส่วนตำบล. จัดสรรงบประมาณในการดำเนินการ - ก่อสร้างลานกีฬา/สวนสาธารณะประจำตำบล - ฝึกอบรมเพื่อเพิ่มประสิทธิภาพการปฏิบัติงานของ อสม.ประจำหมู่บ้าน

ผลการวิเคราะห์ปัญหาและความต้องการของประชาชนในเขตองค์การบริหารส่วนตำบลท่ามะนาวขอบข่ายและปริมาณของปัญหา	พื้นที่เป้าหมาย/ กลุ่มเป้าหมาย	การคาดการณ์แนวโน้มในอนาคต
<p>๑. ปัญหาด้านทรัพยากรธรรมชาติและสิ่งแวดล้อม</p> <p><u>ลักษณะของปัญหา</u></p> <ul style="list-style-type: none"> - ปัญหาปริมาณขยะในเขตชุมชน/ทางสาธารณะ เพิ่มขึ้นทุกปี - ดินเสื่อมสภาพจากการใช้สารเคมี และปัญหาดินเค็ม 	<ul style="list-style-type: none"> - ชุมชน/ทางสาธารณะที่สาธารณะ 	<ul style="list-style-type: none"> - รณรงค์เพื่อสร้างจิตสำนึกการใช้วัสดุจากธรรมชาติแทนขยะที่ย่อยสลายยาก และเกิดมลพิษ - องค์การบริหารส่วนตำบลจัดกิจกรรมด้านการอนุรักษ์ทรัพยากรธรรมชาติ เช่น การปลูกป่า การปลูกหญ้าแฝก การปล่อยพันธุ์สัตว์น้ำ การปรับปรุงภูมิทัศน์ เป็นต้น

การวิเคราะห์ปัจจัยภายในที่มีผลต่อองค์กร

ผลการวิเคราะห์ศักยภาพเพื่อประเมินสถานภาพการพัฒนาในปัจจุบันและโอกาสการพัฒนาด้านของตำบลเทคนิค SWOT Analysis
(จุดแข็งจุดอ่อนโอกาสและอุปสรรค)ตามยุทธศาสตร์การพัฒนาต่อไปนี้

ที่	ยุทธศาสตร์	การวิเคราะห์จุดแข็ง (S = Strength)	การวิเคราะห์จุดอ่อน (W = Weakness)	การวิเคราะห์โอกาส (O = Opportunity)	การวิเคราะห์อุปสรรค (T = Threat)
๑	การพัฒนา ศักยภาพ เศรษฐกิจ	<ul style="list-style-type: none"> - การคมนาคมมีความสะดวกรวดเร็ว - มีระบบสาธารณสุขที่สะดวกสบาย - การให้ความสำคัญด้านการพัฒนาโครงสร้างพื้นฐาน - มีผลผลิตทางการเกษตร เช่น ผลไม้หลากหลายชนิด - มีศูนย์ถ่ายทอดเทคโนโลยีตำบล 	<ul style="list-style-type: none"> - ประชาชนยังขาดจิตสำนึกในการร่วมกันดูแล รักษาทรัพย์สิน สาธารณประโยชน์ - งบประมาณในการพัฒนาด้านคมนาคม ไม่เพียงพอ - กระแสไฟฟ้าตก - ระบบประปายังกระจายไม่ทั่วถึง - ขาดการส่งเสริมด้านการตลาด การกระจายผลผลิตทางการเกษตร - เกษตรกรขาดความรู้ในการพัฒนาสินค้าและด้านการตลาด - มีการใช้ปุ๋ยเคมีและสารเคมีในการกำจัดศัตรูพืช 	<ul style="list-style-type: none"> - การถ่ายโอนงาน งบประมาณจากหน่วยงานที่เกี่ยวข้องด้านโครงสร้างพื้นฐาน - มีแหล่งน้ำสำรองและได้รับการสนับสนุนนโยบายของท้องถิ่นในด้านแหล่งน้ำ การจัดน้ำอย่างมีคุณภาพ - โครงการส่งเสริมทุนในรูปแบบต่างๆ เช่นกองทุนหมู่บ้านกลุ่มออมทรัพย์เพื่อการผลิตและธุรกิจชุมชน - การแทรกแซงราคาสินค้านโยบายตามโครงการแปลงสินทรัพย์เป็นทุนเพื่อใช้เป็นหลักทรัพย์ค้ำประกัน - รัฐบาลมีนโยบายส่งเสริมเศรษฐกิจแบบพอเพียง - การคมนาคมขนส่งผลผลิตทางการเกษตร 	<ul style="list-style-type: none"> - การเกิดภัยน้ำท่วมทำให้ถนนได้รับการชำรุดเสียหาย - รถบรรทุกที่มีบรรทุกน้ำหนักเกินกว่าที่กำหนดวิ่งผ่าน - ได้รับงบประมาณอุดหนุนจำกัดและล่าช้า - ราคาผลผลิตตกต่ำ - ปัจจัยการผลิตหรือต้นทุนการผลิตสูง - การเกิดภัยธรรมชาติเช่นภัยแล้งน้ำท่วมทำให้ผลผลิตได้รับความเสียหาย - ประชาชนส่วนใหญ่ยังไม่ให้ความสำคัญเท่าที่ควร

ที่	ยุทธศาสตร์	การวิเคราะห์จุดแข็ง (S = Strength)	การวิเคราะห์จุดอ่อน (W = Weakness)	การวิเคราะห์โอกาส (O = Opportunity)	การวิเคราะห์อุปสรรค (T = Threat)
๒	การบริหารจัดการ ท่องเที่ยว	<ul style="list-style-type: none"> - มีศูนย์เรียนรู้เชิงเศรษฐกิจพอเพียง 	<ul style="list-style-type: none"> - งบประมาณมีจำนวนจำกัดในการ เร่งการพัฒนาสถานที่ท่องเที่ยว ทำให้การพัฒนาเป็นไปอย่างล่าช้า 	<ul style="list-style-type: none"> - รัฐบาลมีนโยบายส่งเสริมการท่องเที่ยว 	<ul style="list-style-type: none"> - งบประมาณในการพัฒนา แหล่งท่องเที่ยว
๓	การสร้างโอกาส ทางการศึกษาและ คุณภาพชีวิต	<ul style="list-style-type: none"> - มีบุคลากรที่มีความรู้ความสามารถ - เด็กได้รับการศึกษาตามเกณฑ์ - ผู้บริหารให้ความสำคัญเกี่ยวกับด้าน การศึกษา - มีเครื่องมือเครื่องใช้และวัสดุอุปกรณ์ ที่เหมาะสม - มีการส่งเสริมเบี้ยยังชีพผู้สูงอายุ คนพิการผู้ป่วยเอดส์และผู้ด้อย โอกาสทางสังคม - มีสถานให้บริการด้านสาธารณสุข - ประชาชนให้ความสำคัญ สนใจดูแล รักษาสุขภาพร่างกายมากขึ้น - หน่วยงานราชการทุกภาคส่วนมีการ ร่วมมือให้ความช่วยเหลือ 	<ul style="list-style-type: none"> - บุคลากรทางการศึกษา (ครู) มี น้อย - อบต. ไม่สามารถให้ความช่วยเหลือได้อย่างทั่วถึง - ประชาชนมีอุปกรณ์ในการออกกำลังกาย น้อย - งบประมาณมีจำกัดในการเร่งการพัฒนา ทำให้การพัฒนาเป็นไป อย่างช้า ๆ - มีปัญหาอาชญากรรมในพื้นที่และ ยาเสพติดแพร่ระบาด 	<ul style="list-style-type: none"> - การถ่ายโอนตามโครงการต่าง ๆ เช่นอาหารเสริม (นม)โรงเรียน อาหารกลางวันสื่อการเรียน การสอน - การขยายโอกาสทางการศึกษา - รัฐบาลมีนโยบายในการส่งเสริม เศรษฐกิจแบบพอเพียง - รัฐบาลมีนโยบายจัดทำโครงการ บัตรประกันสุขภาพ ๓๐ บาท รักษาทุกโรค - รัฐบาลมีนโยบายในการปราบปราม และแก้ไขปัญหายาเสพติดอย่างจริงจัง และต่อเนื่อง 	<ul style="list-style-type: none"> - ทิศทางนโยบายการปฏิรูป การศึกษายังไม่ชัดเจน - ระเบียบกฎหมายข้อบังคับ ต่าง ๆ มีการปรับปรุงเปลี่ยนแปลง ตลอดเวลาซึ่งบางครั้ง หากไม่ศึกษาอย่างครบถ้วน และขาดความชัดเจนในการ ดำเนินงานอาจเกิดความผิดพลาดได้ - การระบาดของโรคติดต่อ - ความเปลี่ยนแปลงทางสังคม ที่เน้นทางด้านวัตถุนิยมมากกว่า ด้านจิตใจ - วัฒนธรรมทางตะวันตกเข้ามา มีบทบาทต่อแนวคิดและวิถี การดำเนินชีวิตของประชาชน

ที่	ยุทธศาสตร์	การวิเคราะห์จุดแข็ง (S = Strength)	การวิเคราะห์จุดอ่อน (W = Weakness)	การวิเคราะห์โอกาส (O = Opportunity)	การวิเคราะห์อุปสรรค (T = Threat)
๔	การบริหารจัดการ ทรัพยากรธรรมชาติและ สิ่งแวดล้อม	<ul style="list-style-type: none"> - มีแม่น้ำป่าสักไหลผ่าน - มีทรัพยากรทางธรรมชาติที่อุดมสมบูรณ์ 	<ul style="list-style-type: none"> - ขาดจิตสำนึกในการอนุรักษ์ทรัพยากรธรรมชาติและสิ่งแวดล้อม - ขาดการบริหารจัดการขยะที่ดี 	<ul style="list-style-type: none"> - มีหน่วยงานภายนอกให้การสนับสนุนในการดำเนินงานด้านการบริหารจัดการสิ่งแวดล้อม 	<ul style="list-style-type: none"> - ขาดความร่วมมือจากประชาชน
๕	การบริหารจัดการ องค์กรให้มี ประสิทธิภาพ	<ul style="list-style-type: none"> - การบริหารงานมีนโยบายที่ดีและดำเนินการตามนโยบายที่วางเอาไว้ - การประสานงานระหว่างหน่วยงานต่าง ๆ เป็นไปด้วยดีและรวดเร็ว - บุคลากรรู้จักหน้าที่และมีความรับผิดชอบในหน้าที่ - อบต. มีความอิสระในการดำเนินการบริหารงานเป็นไปด้วยความรวดเร็วทันท่วงที 	<ul style="list-style-type: none"> - ประชาชนเข้ามามีส่วนร่วมในการทำงานตรวจสอบการทำงานมีน้อย - บุคลากรไม่เพียงพอ - ความไม่พร้อมไม่เข้าใจในการรับการถ่ายโอนซึ่งมีความสับสนและยุ่งยากอยู่บ้าง - อุปกรณ์เครื่องมือเครื่องใช้ยังไม่เพียงพอต่อความจำเป็นและต้องการ 	<ul style="list-style-type: none"> - กฎหมายรัฐธรรมนูญกำหนดให้มีการกระจายอำนาจลงสู่องค์กรปกครองส่วนท้องถิ่น - มีการถ่ายโอนงานงบประมาณและบุคลากรลงสู่ท้องถิ่นเพิ่มมากขึ้น - การนำเอาเทคโนโลยีมาใช้ในการดำเนินงาน 	<ul style="list-style-type: none"> - ขั้นตอนและวิธีการถ่ายโอนที่มีความยุ่งยากและเกิดความสับสนในทางปฏิบัติ - การมีอคติความไม่เชื่อมั่นในการบริหารงานของ อบต. ข้อจำกัดด้านระเบียบและกฎหมายต่าง ๆ
๖	อื่น ๆ	<ul style="list-style-type: none"> - พื้นที่ส่วนใหญ่ประชาชนทำกินและครอบครองมาเป็นระยะเวลานาน 	<ul style="list-style-type: none"> - พื้นที่ส่วนใหญ่อยู่ในเขตป่าสงวน 	<ul style="list-style-type: none"> - มีการสำรวจและการวางผังเมือง 	<ul style="list-style-type: none"> - กฎหมายและระเบียบที่เกี่ยวข้อง

๑๐.๒ การประเมินสถานการณ์สภาพแวดล้อมภายนอกที่เกี่ยวข้อง

จากการสำรวจและวิเคราะห์สภาพทางกายภาพขององค์การบริหารส่วนตำบลท่ามะนาว และบริเวณพื้นที่ต่อเนื่อง สามารถสรุปสภาพปัญหาของชุมชนได้ ดังนี้

๑.) ปัญหาทางด้านกายภาพ ปัญหาของสภาพพื้นที่เนื่องจากองค์การบริหารส่วนตำบลท่ามะนาว มีสภาพพื้นที่ลักษณะเป็นดินร่วน ดินเหนียว พื้นที่ราบ เมื่อถึงฤดูฝนก็มีน้ำเอ่อล้นท่วมพื้นที่การเกษตรและที่อยู่อาศัยเป็นบางพื้นที่ขององค์การบริหารส่วนตำบลท่ามะนาว เพราะยังขาดระบบการระบายน้ำที่มีประสิทธิภาพ ซึ่งในอนาคตองค์การบริหารส่วนตำบลมีโครงการก่อสร้างระบบระบายน้ำเพื่อแก้ไขปัญหา

๒.) ปัญหาด้านการคมนาคมและขนส่ง ปัจจุบันองค์การบริหารส่วนตำบลท่ามะนาว มีถนนเชื่อมโยงกับหมู่บ้านในเขตองค์การบริหารส่วนตำบล ระบบและโครงข่ายถนน แต่ละสายในเขตองค์การบริหารส่วนตำบลท่ามะนาวส่วนใหญ่ลงหินคลุก และบางส่วนเป็นถนนคอนกรีตและลาดยาง แต่ปัญหาการคมนาคมส่วนมากคือถนนชำรุด ทำให้การคมนาคมไม่สะดวก

๓.) ปัญหาขาดแคลนน้ำเพื่อการเกษตร เนื่องจากพื้นที่มีการประกอบอาชีพหลัก คือ อาชีพการเกษตรกรรม เป็นส่วนใหญ่ทำให้มีความต้องการใช้น้ำค่อนข้างมาก และยังไม่มียระบบจัดเก็บน้ำ เพื่อใช้ในฤดูแล้งที่มีประสิทธิภาพและเพียงพอต่อปริมาณการใช้

๔.) ปัญหาด้านนันทนาการ เนื่องจากภายในชุมชนมีพื้นที่ในการประกอบกิจกรรมและพื้นที่ในการชุมนุมคนเพื่อการทำกิจกรรม ไม่เพียงพอต่อการมาใช้บริการกิจกรรมนันทนาการเพื่อพักผ่อนหย่อนใจและออกกำลังกายของคนในตำบลท่ามะนาว

๕.) ปัญหาด้านสิ่งแวดล้อมชุมชน เนื่องจากองค์การบริหารส่วนตำบลท่ามะนาว ยังเป็นพื้นที่ชนบทและเกษตรกรรมเป็นส่วนใหญ่ จึงยังไม่มีมีการประกอบกิจกรรมอันใดในพื้นที่ที่มีปัญหาด้านสิ่งแวดล้อมมากนัก นอกจากเรื่องปัญหามลพิษทางอากาศที่เกิดจากการเผาขยะของแต่ละครัวเรือน และปัญหา การเผาอ้อย ในช่วงฤดูการตัดอ้อย ทำให้เกิดมลพิษในอากาศ ซึ่งอาจทำให้เกิดปัญหาด้านสุขภาพแวดล้อมชุมชนในอนาคตได้

๖.) ปัญหาด้านสาธารณูปโภคและสาธารณูปการ การให้บริการน้ำประปา ยังไม่ครอบคลุมทุกๆพื้นที่ของพื้นที่ในเขตองค์การบริหารส่วนตำบลท่ามะนาว (ดังนั้นจึงต้องมีการพัฒนาด้านโครงสร้างพื้นฐานเพื่อให้บ้านเมืองมีความอยู่อย่างยั่งยืนต่อไป

แบบการกำกับการจัดทำแผนพัฒนาท้องถิ่น (พ.ศ. ๒๕๖๑ – ๒๕๖๕)

คำชี้แจง : เป็นแบบประเมินตนเองในการจัดทำแผนพัฒนาท้องถิ่น (พ.ศ. ๒๕๖๑ – ๒๕๖๕) ขององค์กรปกครองส่วนท้องถิ่น โดยจะทำการประเมินและรายงานทุกๆ ครั้ง หลังจากท้องถิ่นได้ประกาศใช้แผนพัฒนาท้องถิ่นแล้ว

ชื่อองค์กรปกครองส่วนท้องถิ่นองค์การบริหารส่วนตำบลท่ามะนาว.....

ประเด็นการประเมิน	มีการดำเนินการ	ไม่มีการดำเนินการ
๑. คณะกรรมการแผนพัฒนาท้องถิ่น		
๑.๑ มีการจัดตั้งคณะกรรมการพัฒนาท้องถิ่นเพื่อพิจารณาร่างแผนพัฒนาท้องถิ่น	✓	
๑.๒ มีการจัดประชุมคณะกรรมการพัฒนาท้องถิ่นเพื่อพิจารณาร่างแผนพัฒนาท้องถิ่น	✓	
๑.๓ มีการจัดประชุมอย่างต่อเนื่องสม่ำเสมอ	✓	
๑.๔ มีการจัดตั้งคณะกรรมการสนับสนุนจัดทำแผนพัฒนาท้องถิ่น	✓	
๑.๕ มีการจัดประชุมคณะกรรมการสนับสนุนจัดทำแผนพัฒนาท้องถิ่น	✓	
๑.๖ มีคณะกรรมการพัฒนาท้องถิ่นจัดประชาคมท้องถิ่นและร่วมจัดทำร่างแผนพัฒนาท้องถิ่น	✓	
๒. การจัดทำแผนพัฒนาท้องถิ่น		
๒.๑ มีการประชุมประชาคมท้องถิ่น (ระดับหมู่บ้าน/ชุมชน)	✓	
๒.๒ มีการประชุมประชาคมท้องถิ่น (ระดับตำบล/เมือง)	✓	
๒.๓ มีการเปิดโอกาสให้ประชาชนเข้ามามีส่วนร่วมในการจัดทำแผน	✓	
๒.๔ มีการแจ้งแนวทางการพัฒนาท้องถิ่น รับทราบปัญหาความต้องการ ประเด็นการพัฒนา ประเด็นที่เกี่ยวข้อง และแนวทางปฏิบัติที่เหมาะสมกับสภาพพื้นที่	✓	
๒.๕ มีการรวบรวมข้อมูลจากข้อ ๒.๔ เพื่อนำมากำหนดแนวทางการจัดทำแผนพัฒนาท้องถิ่น	✓	
๒.๖ มีการกำหนดรูปแบบการติดตามประเมินผลยุทธศาสตร์ตามแนวทางการพิจารณาการติดตามและประเมินผลยุทธศาสตร์เพื่อความสอดคล้องแผนพัฒนาท้องถิ่น	✓	
๒.๗ มีการกำหนดรูปแบบการติดตามประเมินผลโครงการตามแนวทางการพิจารณาการติดตามและประเมินผลโครงการเพื่อความสอดคล้องแผนพัฒนาท้องถิ่น	✓	
๒.๘ มีการกำหนดรูปแบบการติดตามประเมินผลแผนพัฒนาท้องถิ่นประจำปีงบประมาณ	✓	
๒.๙ มีข้อเสนอแนะในการจัดทำแผนพัฒนาท้องถิ่นในอนาคต	✓	

แบบประเมินผลการดำเนินงานขององค์การบริหารส่วนตำบลท่ามะนาว ตามยุทธศาสตร์การพัฒนา

(๒) สรุปรายงานผลการดำเนินการ ปีงบประมาณ พ.ศ. ๒๕๖๓

คำชี้แจง : แบบประเมินตนเอง โดยมีวัตถุประสงค์เพื่อใช้ประเมินผลการดำเนินงานขององค์กรปกครองส่วนท้องถิ่นตามยุทธศาสตร์ที่กำหนดไว้ในแผนพัฒนาท้องถิ่น (พ.ศ. ๒๕๖๑ - ๒๕๖๕) ประเมินปีละหนึ่งครั้งภายในเดือนธันวาคมของทุกปี

สรุปรายงานผลการดำเนินการ ประจำปีงบประมาณ พ.ศ. ๒๕๖๓						
ลำดับ ที่	รายการ	โครงการ	งบประมาณ	โครงการที่สามารถดำเนินการได้ (๓๐ โครงการ)		
				คิดเป็นร้อยละ ของแผนพัฒนา ท้องถิ่น	คิดเป็นร้อยละ ของแผนการ ดำเนินงาน	คิดเป็นร้อยละ ของข้อบัญญัติ+ เงินสะสม
๑	บรรจุในแผนพัฒนาท้องถิ่น	๒๓๔	๒๕๙,๔๒๕,๐๐๐	๑๒.๘๒	๕๗.๖๙	๕๗.๖๙
๒	ตั้งในข้อบัญญัติงบประมาณ	๔๐	๑๐,๒๓๒,๖๐๐			
๓	จ่ายขาดเงินสะสม	๑๒	๓,๒๓๙,๓๐๐			
๔	จัดทำแผนการดำเนินงาน - ข้อบัญญัติ = ๔๐ + - เงินสะสม = ๑๒	๕๒	๒๐,๘๖๕,๒๐๐			
๕	สามารถดำเนินการได้ - ข้อบัญญัติ = ๒๖ + - เงินสะสม = ๔	๓๐	๙,๕๒๖,๙๐๐ (๘,๖๒๖,๖๐๐ + ๙๐๐,๓๐๐)			

แบบประเมินผลการดำเนินงานขององค์การบริหารส่วนตำบลท่ามะนาวตามยุทธศาสตร์การพัฒนา

(๑) การวางแผนพัฒนาท้องถิ่น (พ.ศ. ๒๕๖๑ - ๒๕๖๕)

ได้กำหนดโครงการที่จะดำเนินการตามแผนพัฒนาท้องถิ่น (พ.ศ. ๒๕๖๑ - ๒๕๖๕)

ยุทธศาสตร์การพัฒนาของ อบต.	ปี ๒๕๖๑		ปี ๒๕๖๒		ปี ๒๕๖๓		ปี ๒๕๖๔		ปี ๒๕๖๕		รวม ๕ ปี	
	จำนวนโครงการ	งบประมาณ	จำนวนโครงการ	งบประมาณ	จำนวนโครงการ	งบประมาณ	จำนวนโครงการ	งบประมาณ	จำนวนโครงการ	งบประมาณ	จำนวนโครงการ	งบประมาณ
ยุทธศาสตร์การพัฒนาของ อบต.ท่ามะนาวที่ ๑ ด้านการพัฒนาศักยภาพเศรษฐกิจ												
๑. แผนงานเคหะและชุมชน	๓๒	๓๒,๑๖๓,๗๐๐	๓๘	๒๒,๒๔๔,๐๐๐	๒๐๙	๒๒๔,๘๒๕,๐๐๐	๑๓๖	๑๗๐,๑๙๓,๐๐๐	๓๘	๕๘,๗๓๐,๐๐๐	๔๕๓	๕๐๘,๑๕๕,๗๐๐
๒. แผนงานสร้างความเข้มแข็งของชุมชน	๑๑	๒,๖๐๐,๐๐๐	๒๐	๓,๔๐๐,๐๐๐	๒๕	๓๔,๖๐๐,๐๐๐	๒๒	๓,๔๐๐,๐๐๐	๒๒	๓,๔๐๐,๐๐๐	๑๐๐	๔๗,๔๐๐,๐๐๐
ยุทธศาสตร์การพัฒนาของ อบต.ท่ามะนาวที่ ๒ ด้านการบริหารจัดการท่องเที่ยว												
๓. แผนงานสร้างความเข้มแข็งของชุมชน	๒	๒๐๐,๐๐๐	๒	๒๐๐,๐๐๐	๓	๓๕๐,๐๐๐	๒	๓๐๐,๐๐๐	๒	๓๐๐,๐๐๐	๑๑	๑,๓๕๐,๐๐๐
๔. แผนงานการศาสนา วัฒนธรรมและนันทนาการ	๓	๑,๑๕๐,๐๐๐	๔	๑,๒๐๐,๐๐๐	๖	๑๑,๒๐๐,๐๐๐	๔	๑,๒๐๐,๐๐๐	๔	๑,๒๐๐,๐๐๐	๒๑	๑๕,๙๕๐,๐๐๐
ยุทธศาสตร์การพัฒนา อบต.ท่ามะนาวที่ ๓ ด้านการสร้างโอกาสทางการศึกษาและคุณภาพชีวิต												
๕. แผนงานการรักษาความสงบภายใน	๖	๗๒๐,๐๐๐	๖	๗๒๐,๐๐๐	๑๓	๒,๓๔๐,๐๐๐	๑๒	๑,๓๔๐,๐๐๐	๑๒	๑,๓๔๐,๐๐๐	๔๙	๖,๔๖๐,๐๐๐
๖. แผนงานการศึกษา	๕	๘๕๐,๐๐๐	๗	๒,๓๘๐,๗๐๐	๗	๑,๐๐๐,๗๐๐	๗	๑,๐๐๐,๗๐๐	๗	๑,๐๐๐,๗๐๐	๓๓	๖,๒๓๒,๘๐๐
๗. แผนงานสาธารณสุข	๒๐	๑,๖๖๕,๐๐๐	๒๑	๑,๖๙๕,๐๐๐	๒๖	๒,๙๕๕,๐๐๐	๒๖	๓,๙๕๕,๐๐๐	๒๕	๑,๙๕๕,๐๐๐	๑๑๘	๑๒,๒๒๕,๐๐๐
๘. แผนงานสังคมสงเคราะห์	๑	๑๐๐,๐๐๐	๑	๑๐๐,๐๐๐	๑	๑๐๐,๐๐๐	๑	๑๐๐,๐๐๐	๑	๑๐๐,๐๐๐	๕	๕๐๐,๐๐๐
๙. แผนงานการศาสนา วัฒนธรรมและนันทนาการ	๑	๑๕๐,๐๐๐	๓	๓๐๐,๐๐๐	๑๒	๗,๘๘๕,๐๐๐	๑๐	๒,๒๘๕,๐๐๐	๑๐	๒,๒๘๕,๐๐๐	๓๖	๑๒,๙๐๕,๐๐๐
๑๐. แผนงานงบกลาง	๓	๓,๓๓๖,๐๐๐	๓	๓,๓๓๖,๐๐๐	๓	๓,๓๓๖,๐๐๐	๓	๓,๓๓๖,๐๐๐	๓	๓,๓๓๖,๐๐๐	๑๕	๑๖,๖๘๐,๐๐๐
ยุทธศาสตร์การพัฒนาของ อบต.ท่ามะนาวที่ ๔ ด้านการบริหารจัดการทรัพยากรธรรมชาติและสิ่งแวดล้อม												
๑๑. แผนงานสาธารณสุข	๑	๓๐,๐๐๐	๑	๓๐,๐๐๐	๑	๓๐,๐๐๐	๑	๓๐,๐๐๐	๑	๓๐,๐๐๐	๕	๑๕๐,๐๐๐
๑๒. แผนงานเคหะและชุมชน	๒	๔๐๐,๐๐๐	๒	๔๐๐,๐๐๐	๕	๙๐๐,๐๐๐	๕	๙๐๐,๐๐๐	๕	๙๐๐,๐๐๐	๑๙	๓,๕๐๐,๐๐๐
๑๓. แผนงานการเกษตร	๕	๓๔๕,๐๐๐	๗	๔๔๕,๐๐๐	๘	๔๖๕,๐๐๐	๘	๔๖๕,๐๐๐	๘	๔๖๕,๐๐๐	๓๖	๒,๑๘๕,๐๐๐
ยุทธศาสตร์การพัฒนาของ อบต.ท่ามะนาวที่ ๕ ด้านการบริหารจัดการองค์กรให้มีประสิทธิภาพ												
๑๔. แผนงานบริหารทั่วไป	๗	๙๕๐,๐๐๐	๑๑	๗,๔๒๐,๐๐๐	๑๖	๔,๖๗๐,๐๐๐	๑๔	๒,๓๗๐,๐๐๐	๑๔	๒,๓๗๐,๐๐๐	๖๒	๑๗,๗๘๐,๐๐๐
ยุทธศาสตร์การพัฒนาของ อบต.ท่ามะนาวที่ ๖ ด้านยุทธศาสตร์อื่นๆ												
๑๕. แผนงานสร้างความเข้มแข็งของชุมชน	๐	๐	๐	๐	๒	๒๕๐,๐๐๐	๒	๒๕๐,๐๐๐	๒	๒๕๐,๐๐๐	๖	๗๕๐,๐๐๐
รวมทั้งสิ้น	๙๙	๔๔,๖๕๙,๗๐๐	๑๒๖	๔๓,๘๗๐,๗๐๐	๓๓๗	๒๙๔,๙๐๖,๗๐๐	๒๕๓	๑๙๑,๑๒๕,๗๐๐	๑๕๔	๗๗,๖๖๑,๗๐๐	๙๖๙	๖๕๒,๒๒๓,๕๐๐

สรุปผลการติดตามและประเมินผลแผนพัฒนาท้องถิ่น
ตามแนวทางการพิจารณาการติดตามและประเมินผลยุทธศาสตร์
เพื่อความสอดคล้องแผนพัฒนาท้องถิ่น (พ.ศ. ๒๕๖๑ - ๒๕๖๕)
ขององค์การบริหารส่วนตำบลท่ามะนาว

โดย

คณะกรรมการติดตามและประเมินผลแผนพัฒนา
องค์การบริหารส่วนตำบลท่ามะนาว
อำเภอชัยบาดาล จังหวัดลพบุรี

**แนวทางการพิจารณาการติดตามและประเมินผลยุทธศาสตร์
เพื่อความสอดคล้องแผนพัฒนาท้องถิ่น (พ.ศ. ๒๕๖๑ - ๒๕๖๕)**

ขององค์การบริหารส่วนตำบลท่ามะนาว

ประเด็นการพิจารณา	คะแนนเต็ม	คะแนนที่ได้
๑. ข้อมูลสภาพทั่วไปและข้อมูลพื้นฐานขององค์กรปกครองส่วนท้องถิ่น	๒๐	๒๐
๒. การวิเคราะห์สถานการณ์และศักยภาพ	๒๐	๒๐
๓. ยุทธศาสตร์ประกอบด้วย	๖๐	๖๐
๓.๑ ยุทธศาสตร์ขององค์กรปกครองส่วนท้องถิ่น	(๑๐)	(๑๐)
๓.๒ ยุทธศาสตร์ขององค์กรปกครองส่วนท้องถิ่นในเขตจังหวัด	(๑๐)	(๑๐)
๓.๓ ยุทธศาสตร์จังหวัด	(๑๐)	(๑๐)
๓.๔ วิสัยทัศน์	(๕)	(๕)
๓.๕ กลยุทธ์	(๕)	(๕)
๓.๖ เป้าประสงค์ของแต่ละประเด็นกลยุทธ์	(๕)	(๕)
๓.๗ จุดยืนทางยุทธศาสตร์	(๕)	(๕)
๓.๘ แผนงาน	(๕)	(๕)
๓.๙ ความเชื่อมโยงของยุทธศาสตร์ในภาพรวม	(๕)	(๕)
รวมคะแนน	๑๐๐	๑๐๐

**แนวทางเบื้องต้นในการให้คะแนนแนวทางการพิจารณาการติดตามและประเมินผลยุทธศาสตร์
เพื่อความสอดคล้องแผนพัฒนาท้องถิ่น (พ.ศ. ๒๕๖๑ - ๒๕๖๕)
ขององค์การบริหารส่วนตำบลท่ามะนาว**

ประเด็นการ พิจารณา	รายละเอียดหลักเกณฑ์	คะแนน เต็ม	คะแนน ที่ได้
๑. ข้อมูลสภาพ ทั่วไปและข้อมูล พื้นฐานขององค์กร ปกครองส่วนท้องถิ่น	ควรประกอบด้วยข้อมูลดังนี้ (๑) ข้อมูลเกี่ยวกับด้านกายภาพ เช่น ที่ตั้งของหมู่บ้าน/ชุมชน/ตำบล ลักษณะภูมิประเทศ ลักษณะภูมิอากาศ ลักษณะของที่ดิน ลักษณะของ แหล่งน้ำ ลักษณะของป่าไม้ ฯลฯ ด้านการเมือง/การปกครอง เช่น เขต การปกครองการเลือกตั้ง ฯลฯ	๒๐ (๓)	๒๐ (๓)
	(๒) ข้อมูลเกี่ยวกับด้านการเมือง/การปกครอง เช่น เขตการปกครอง การเลือกตั้ง ฯลฯ ประชากร เช่น ข้อมูลเกี่ยวกับจำนวนประชากร และ ช่วงอายุและจำนวนประชากร ฯลฯ	(๒)	(๒)
	(๓) ข้อมูลเกี่ยวกับสภาพทางสังคม เช่น การศึกษา สาธารณสุข อาชญากรรม ยาเสพติด การสังคมสงเคราะห์	(๒)	(๒)
	(๔) ข้อมูลเกี่ยวกับระบบบริหารพื้นฐาน เช่น การคมนาคมขนส่ง การ ไฟฟ้า การประปา โทรศัพท์ ฯลฯ	(๒)	(๒)
	(๕) ข้อมูลเกี่ยวกับระบบเศรษฐกิจ เช่น การเกษตร การประมง การ ประมงสัตว์ การบริการ การท่องเที่ยว อุตสาหกรรม การพาณิชย์/กลุ่ม อาชีพแรงงาน ฯลฯ	(๒)	(๒)
	(๖) ข้อมูลเกี่ยวกับศาสนา ประเพณี วัฒนธรรม เช่น การนับถือศาสนา ประเพณี และงานประจำปี ภูมิปัญญาท้องถิ่น ภาษาถิ่น สินค้าพื้นเมือง และของที่ระลึก ฯลฯ และอื่นๆ	(๒)	(๒)
	(๗) ข้อมูลเกี่ยวกับทรัพยากรธรรมชาติ เช่น น้ำ ป่าไม้ ภูเขา คุณภาพ ของทรัพยากรธรรมชาติ ฯลฯ	(๒)	(๒)
	(๘) การสำรวจและจัดเก็บข้อมูลเพื่อการจัดทำแผนพัฒนาท้องถิ่นหรือ การใช้ข้อมูล จปฐ.	(๒)	(๒)
	(๙) การประชุมประชาคมท้องถิ่น รูปแบบ วิธีการ และการดำเนินการ ประชุมประชาคมท้องถิ่นโดยใช้กระบวนการร่วมคิด ร่วมทำ ร่วม ตัดสินใจ ร่วมตรวจสอบ ร่วมรับประโยชน์ ร่วมแก้ไขปัญหา ปรึกษาหารือ แลกเปลี่ยนเรียนรู้ เพื่อแก้ไขปัญหาสำหรับการพัฒนา ท้องถิ่นตามอำนาจหน้าที่ขององค์กรปกครองส่วนท้องถิ่น	(๓)	(๓)

ประเด็นการพิจารณา	รายละเอียดหลักเกณฑ์	คะแนนเต็ม	คะแนนที่ได้
๓.๔ วิสัยทัศน์	วิสัยทัศน์ ซึ่งมีลักษณะแสดงสถานภาพที่องค์กรปกครองส่วนท้องถิ่นต้องการจะเป็นหรือบรรลุถึงอนาคตอย่างชัดเจน สอดคล้องกับโอกาสและศักยภาพที่เป็นลักษณะเฉพาะขององค์กรปกครองส่วนท้องถิ่นและสัมพันธ์กับโครงการพัฒนา	(๕)	(๕)
๓.๕ กลยุทธ์	แสดงให้เห็นช่องทาง วิธีการ ภารกิจหรือสิ่งที่จะต้องทำตามอำนาจหน้าที่ขององค์กรปกครองส่วนท้องถิ่นที่จะนำไปสู่การบรรลุวิสัยทัศน์ หรือแสดงให้เห็นถึงความชัดเจนในสิ่งที่จะดำเนินการให้บรรลุวิสัยทัศน์นั้น	(๕)	(๕)
๓.๖ เป้าประสงค์ของแต่ละประเด็นกลยุทธ์	เป้าประสงค์ของแต่ละประเด็นกลยุทธ์มีความสอดคล้องและสนับสนุนต่อกิจกรรมที่จะเกิดขึ้น มุ่งหมายสิ่งหนึ่งสิ่งใดที่ชัดเจน	(๕)	(๕)
๓.๗ จุดยืนทางยุทธศาสตร์ (Positioning)	ความมุ่งมั่นอันแน่วแน่ในการวางแผนพัฒนาท้องถิ่น เพื่อให้บรรลุวิสัยทัศน์ขององค์กรปกครองส่วนท้องถิ่น ซึ่งเกิดจากศักยภาพของพื้นที่จริง ที่จะนำไปสู่ผลสำเร็จทางยุทธศาสตร์	(๕)	(๕)
๓.๘ แผนงาน	แผนงานหรือจุดมุ่งหมายเพื่อการพัฒนาในอนาคต กำหนดจุดมุ่งหมายในเรื่องใดเรื่องหนึ่งหรือแผนงานที่เกิดจากเป้าประสงค์ ตัวชี้วัด ค่าเป้าหมาย กลยุทธ์ จุดยืนทางยุทธศาสตร์ขององค์กรปกครองส่วนท้องถิ่นที่มีความชัดเจน นำไปสู่การทำโครงการพัฒนาท้องถิ่นในแผนพัฒนาท้องถิ่น โดยระบุแผนงานและความเชื่อมโยงดังกล่าว	(๕)	(๕)
๓.๙ ความเชื่อมโยงของยุทธศาสตร์ในภาพรวม	ความเชื่อมโยงองค์รวมที่นำไปสู่การพัฒนาท้องถิ่นที่เกิดผลผลิต/โครงการจากแผนยุทธศาสตร์ชาติ ๒๐ ปี แผนพัฒนาเศรษฐกิจและสังคมแห่งชาติ ฉบับที่ ๑๒ Thailand ๔.๐ แผนพัฒนาภาค/แผนพัฒนากลุ่มจังหวัด /แผนพัฒนาจังหวัดยุทธศาสตร์การพัฒนาขององค์กรปกครองส่วนท้องถิ่นในเขตจังหวัด และยุทธศาสตร์ขององค์กรปกครองส่วนท้องถิ่น	(๕)	(๕)
รวมคะแนน		๑๐๐	๑๐๐

สรุปผลการติดตามและประเมินผลแผนพัฒนาท้องถิ่น
ตามแนวทางการพิจารณาการติดตามและประเมินผลโครงการ
เพื่อความสอดคล้องแผนพัฒนาท้องถิ่น (พ.ศ. ๒๕๖๑ - ๒๕๖๕)
ขององค์การบริหารส่วนตำบลท่ามะนาว

โดย

คณะกรรมการติดตามและประเมินผลแผนพัฒนา
องค์การบริหารส่วนตำบลท่ามะนาว
อำเภอชัยบาดาล จังหวัดลพบุรี

**แนวทางการพิจารณาการติดตามและประเมินผลโครงการ
เพื่อความสอดคล้องแผนพัฒนาท้องถิ่น (พ.ศ. ๒๕๖๑ - ๒๕๖๕)
ขององค์การบริหารส่วนตำบลท่ามะนาว**

ประเด็นการพิจารณา	คะแนนเต็ม	คะแนนที่ได้
๑. การสรุปสถานการณ์การพิจารณา	๑๐	๑๐
๒. การประเมินผลการนำแผนพัฒนาท้องถิ่นไปปฏิบัติในเชิงปริมาณ	๑๐	๑๐
๓. การประเมินผลการนำแผนพัฒนาท้องถิ่นไปปฏิบัติในเชิงคุณภาพ	๑๐	๑๐
๔. แผนงานและยุทธศาสตร์การพิจารณา	๑๐	๑๐
๕. โครงการพัฒนา ประกอบด้วย	๖๐	๕๘
๕.๑ ความชัดเจนของชื่อโครงการ	(๕)	(๕)
๕.๒ กำหนดวัตถุประสงค์สอดคล้องกับโครงการ	(๕)	(๕)
๕.๓ เป้าหมาย (ผลผลิตของโครงการ) มีความชัดเจนนำไปสู่การตั้งงบประมาณได้ถูกต้อง	(๕)	(๕)
๕.๔ โครงการมีความสอดคล้องกับแผนยุทธศาสตร์ชาติ ๒๐ ปี	(๕)	(๕)
๕.๕ เป้าหมาย (ผลผลิตของโครงการ) มีความสอดคล้องกับแผนพัฒนาเศรษฐกิจและสังคมแห่งชาติ	(๕)	(๕)
๕.๖ โครงการมีความสอดคล้องกับ Thailand ๔.๐	(๕)	(๕)
๕.๗ โครงการสอดคล้องกับยุทธศาสตร์จังหวัด	(๕)	(๕)
๕.๘ โครงการแก้ไขปัญหาความยากจนหรือการเสริมสร้างให้ประเทศชาติ มั่งคั่ง มั่งคั่ง ยั่งยืน ภายใต้หลักประชารัฐ	(๕)	(๕)
๕.๙ งบประมาณ มีความสอดคล้องกับเป้าหมาย (ผลผลิตของโครงการ)	(๕)	(๕)
๕.๑๐ มีการประมาณการราคาถูกต้องตามหลักวิธีการงบประมาณ	(๕)	(๓)
๕.๑๑ มีการกำหนดตัวชี้วัด (KPI) และสอดคล้องกับวัตถุประสงค์และผล คาดว่าจะได้รับ	(๕)	(๕)
๕.๑๒ ผลที่คาดว่าจะได้รับ สอดคล้องกับวัตถุประสงค์	(๕)	(๕)
รวมคะแนน	๑๐๐	๙๘

**แนวทางเบื้องต้นในการให้คะแนนแนวทางการพิจารณาการติดตามและประเมินผลโครงการ
เพื่อความสอดคล้องแผนพัฒนาท้องถิ่น (พ.ศ. ๒๕๖๑ - ๒๕๖๕)
ขององค์การบริหารส่วนตำบลท่ามะนาว**

ประเด็น การพิจารณา	รายละเอียดหลักเกณฑ์	คะแนน เต็ม	คะแนน ที่ได้
๑. การสรุป สถานการณ์การ พัฒนา	เป็นการวิเคราะห์กรอบการจัดทำยุทธศาสตร์ขององค์กรปกครอง ส่วนท้องถิ่น (ใช้การวิเคราะห์ SWOT Analysis/Demand (Demand Analysis)/Global Demand และ Trend ปัจจุบันและ สถานการณ์การเปลี่ยนแปลงที่มีผลต่อการพัฒนา อย่างน้อยต้อง ประกอบด้วยการวิเคราะห์ศักยภาพด้านเศรษฐกิจ, ด้านสังคม, ด้าน ทรัพยากรธรรมชาติและสิ่งแวดล้อม)	๑๐	๑๐
๒. การประเมินผลการ นำแผนพัฒนาท้องถิ่น ไปปฏิบัติในเชิง ปริมาณ	๑) การควบคุมที่มีตัวเลขต่างๆ เพื่อนำมาใช้วัดผลในเชิงปริมาณ เช่น การวัดจำนวนโครงการ กิจกรรม งานต่างๆ ก็คือผลผลิตนั่นเอง ว่าเป็นไปตามที่ตั้งเป้าหมายเอาไว้หรือไม่จำนวนที่ดำเนินการจริง ตามที่ได้กำหนดไว้เท่าไร จำนวนที่ไม่สามารถดำเนินการได้มีจำนวน เท่าไร สามารถอธิบายได้ตามหลักประสิทธิภาพ (Efficiency) ของ การพัฒนาท้องถิ่นตามอำนาจหน้าที่ที่ได้กำหนดไว้ ๒) วิเคราะห์ผลกระทบ/สิ่งที่กระทบ (Impact) โครงการที่ ดำเนินการในเชิงปริมาณ (Qualitative)	๑๐	๑๐
๓. การประเมินผลการ นำแผนพัฒนาท้องถิ่น ไปปฏิบัติในเชิง คุณภาพ	๑) การประเมินประสิทธิผลของแผนพัฒนาในเชิงคุณภาพคือการ นำเอาเทคนิคๆ มาใช้เพื่อวัดค่าภารกิจ โครงการ กิจกรรม งานต่างๆ ที่ดำเนินการในพื้นที่นั้นๆ ตรงต่อความต้องการของประชาชน หรือไม่และเป็นไปตามอำนาจหน้าที่หรือไม่ ประชาชนพึงพอใจ หรือไม่ สิ่งของ วัสดุ ครุภัณฑ์ การดำเนินการต่างๆ มีสภาพหรือ ลักษณะถูกต้อง คงทน ถาวร สามารถใช้การได้ตามวัตถุประสงค์ หรือไม่ ซึ่งเป็นไปตามหลักประสิทธิผล (Effectiveness) ผลการ ปฏิบัติราชการตามที่บรรลุวัตถุประสงค์ และเป้าหมายของ แผนปฏิบัติราชการตามที่ได้รับงบประมาณมาดำเนินการ รวมถึง สามารถเทียบเคียงกับส่วนราชการหรือหน่วยงาน ๒) วิเคราะห์ผลกระทบ/สิ่งที่กระทบ (Impact) โครงการที่ ดำเนินการในเชิงคุณภาพ (Qualitative)	๑๐	๑๐
๔. แผนงานและ ยุทธศาสตร์การพัฒนา	๑) วิเคราะห์แผนงาน งาน ที่เกิดจากด้านต่างๆ มีความสอดคล้อง กับยุทธศาสตร์ขององค์กรปกครองส่วนท้องถิ่นในมิติต่างๆ จน นำไปสู่การจัดทำโครงการพัฒนาท้องถิ่นโดยใช้ SWOT Analysis/Demand (Demand Analysis)/Global Demand/ Trend หรือหลักการบูรณาการ (Integration) กับองค์กรปกครอง ส่วนท้องถิ่นที่มีพื้นที่ติดต่อกัน ๒) วิเคราะห์แผนงาน งาน ที่เกิดจากด้านต่างๆ ที่สอดคล้องกับการ แก้ไขปัญหาความยากจน หลักปรัชชารัฐ	๑๐	๑๐

ประเด็น การพิจารณา	รายละเอียดหลักเกณฑ์	คะแนน เต็ม	คะแนน ที่ได้
๕. โครงการพัฒนา ๕.๑ ความชัดเจน ของชื่อโครงการ	ควรประกอบด้วยข้อมูลดังนี้ เป็นโครงการที่มีวัตถุประสงค์สนองต่อยุทธศาสตร์การพัฒนาขององค์กร ปกครองส่วนท้องถิ่นและดำเนินการเพื่อให้การพัฒนาบรรลุตาม วิสัยทัศน์ขององค์กรปกครองส่วนท้องถิ่นที่กำหนดไว้ ชื่อโครงการมี ความชัดเจน มุ่งไปเรื่องใดเรื่องหนึ่ง อ่านแล้วเข้าใจได้ว่าจะพัฒนาอะไร ในอนาคต	๖๐ (๕)	๕๘ (๕)
๕.๒ กำหนด วัตถุประสงค์ สอดคล้องกับ โครงการ	มีวัตถุประสงค์ชัดเจน (clear objective) โครงการต้องกำหนด วัตถุประสงค์สอดคล้องกับความเป็นมาของโครงการ สอดคล้องกับ หลักการและเหตุผล วิธีการดำเนินงานต้องสอดคล้องกับวัตถุประสงค์ มี ความเป็นไปได้ชัดเจน มีลักษณะเฉพาะเจาะจง	(๕)	(๕)
๕.๓ เป้าหมาย (ผลผลิตของ โครงการ) มีความ ชัดเจนนำไปสู่การ ตั้งงบประมาณได้ ถูกต้อง	สภาพที่อยากให้เกิดขึ้นในอนาคตเป็นทิศทางที่ต้องไปให้ถึงเป้าหมาย ต้องชัดเจน สามารถระบุจำนวนเท่าไร กลุ่มเป้าหมายคืออะไร มีผลผลิต อย่างไร กลุ่มเป้าหมาย พื้นที่ดำเนินงาน และระยะเวลาดำเนินงาน อธิบายให้ชัดเจนว่าโครงการนี้จะทำที่ไหน เริ่มต้นในช่วงเวลาใดและจบ ลงเมื่อไร ใครคือกลุ่มเป้าหมายของโครงการ หากกลุ่มเป้าหมายมีหลาย กลุ่ม ให้บอกชัดเจนไปว่าใครคือกลุ่มเป้าหมายหลัก ใครคือ กลุ่มเป้าหมายรอง	(๕)	(๕)
๕.๔ โครงการมี ความสอดคล้องกับ แผนยุทธศาสตร์ ๒๐ ปี	โครงการสอดคล้องกับ (๑) ความมั่นคง (๒) การสร้างความสามารถในการ แข่งขัน (๓) การพัฒนาเสริมสร้างศักยภาพคน (๔) การสร้างโอกาส ความเสมอภาคและเท่าเทียมกันทางสังคม (๕) การสร้างการเติบโตบน คุณภาพชีวิตที่เป็นมิตรต่อสิ่งแวดล้อม (๖) การปรับสมดุลและพัฒนา ระบบการบริหารจัดการภาครัฐ เพื่อให้เกิดความมั่นคง มั่งคั่ง ยั่งยืน	(๕)	(๕)
๕.๕ เป้าหมาย (ผลผลิตของ โครงการ) มีความ สอดคล้องกับ แผนพัฒนา เศรษฐกิจและสังคม แห่งชาติ	โครงการมีความสอดคล้องแผนพัฒนาเศรษฐกิจและสังคมแห่งชาติฉบับ ที่ ๑๒ โดย (๑) ยึดหลักปรัชญาเศรษฐกิจพอเพียง (๒) ยึดคนเป็น ศูนย์กลางพัฒนา (๓) ยึดวิสัยทัศน์ภายใต้ยุทธศาสตร์ชาติ ๒๐ ปี (๔) ยึด เป้าหมายอนาคตประเทศไทย ๒๕๗๙ (๕) ยึดหลักการนำไปสู่ปฏิบัติให้ เกิดผลสัมฤทธิ์อย่างจริงจังใน ๕ ปีที่ต่อยอดไปสู่ผลสัมฤทธิ์ที่เป็น เป้าหมายระยะยาว ภายใต้แนวทางการพัฒนา (๑) การยกระดับ ศักยภาพการแข่งขันและการหลุดพ้นกับดักรายได้ปานกลางสู่รายได้สูง (๒) การพัฒนาศักยภาพคนตามช่วงวัยและการปฏิรูประบบเพื่อสร้าง สังคมสูงวัยอย่างมีคุณภาพ (๓) การลดความเหลื่อมล้ำทางสังคม (๔) การ รองรับการเชื่อมโยงภูมิภาคและความเป็นเมือง (๕) การสร้างความ เจริญเติบโตทางเศรษฐกิจและสังคมอย่างเป็นมิตรกับสิ่งแวดล้อม (๖) การบริหารราชการแผ่นดินที่มีประสิทธิภาพ	(๕)	(๕)

ประเด็น การพิจารณา	รายละเอียดหลักเกณฑ์	คะแนน เต็ม	คะแนน ที่ได้
๕.๖ โครงการมีความ สอดคล้อง Thailand ๔.๐	โครงการมีลักษณะหรือสอดคล้องกับการปรับเปลี่ยนโครงสร้างเศรษฐกิจ ไปสู่ Value-Based Economy หรือเศรษฐกิจที่ขับเคลื่อนด้วยนวัตกรรม ทำน้อย ได้มาก เช่น (๑) เปลี่ยนจากการผลิตสินค้า โภคภัณฑ์ไปสู่สินค้า เชิงนวัตกรรม (๒) เปลี่ยนจากการขับเคลื่อนประเทศด้วย ภาคอุตสาหกรรม ไปสู่การขับเคลื่อนด้วยเทคโนโลยี ความคิดสร้างสรรค์ และนวัตกรรม (๓) เปลี่ยนจากการเน้นภาคการผลิตสินค้าไปสู่การเน้น ภาคบริการมากขึ้น รวมถึงโครงการที่เติมเต็มด้วยวิทยาการ ความคิด สร้างสรรค์ นวัตกรรม วิทยาศาสตร์ เทคโนโลยี และการวิจัยและพัฒนา แล้วต่อยอดความได้เปรียบเชิงเปรียบเทียบ เช่น ด้านการเกษตร เทคโนโลยีชีวภาพ สาธารณสุข วัฒนธรรม ฯลฯ	(๕)	(๕)
๕.๗ โครงการ สอดคล้องกับ ยุทธศาสตร์จังหวัด	โครงการพัฒนาท้องถิ่นมีความสอดคล้องกับห้วงระยะเวลาของ แผนพัฒนาจังหวัดที่ได้กำหนดขึ้น เพื่อขับเคลื่อนการพัฒนาท้องถิ่นเสมือน หนึ่งการขับเคลื่อนการพัฒนาจังหวัด ซึ่งไม่สามารถแยกส่วนใดส่วนหนึ่ง ออกจากกันได้ นอกจากนี้โครงการพัฒนาท้องถิ่นต้องเป็นโครงการ เชื่อมต่อหรือเดินทางไปด้วยกันกับยุทธศาสตร์จังหวัดที่ได้กำหนดขึ้นเป็น ปัจจุบัน	(๕)	(๕)
๕.๘ โครงการแก้ไข ปัญหาความยากจน หรือการเสริมสร้างให้ ประเทศชาติมั่นคง มั่งคั่ง ยั่งยืน ภายใต้ หลักประชารัฐ	เป็นโครงการที่ดำเนินการภายใต้พื้นฐานความพอเพียงที่ประชาชน ดำเนินการเองหรือร่วมดำเนินการ เป็นโครงการต่อยอดและขยายได้ เป็น โครงการที่ประชาชนต้องการเพื่อให้เกิดความยั่งยืน ซึ่งมีลักษณะที่จะให้ ท้องถิ่นมีความมั่นคง มั่งคั่ง ยั่งยืน เป็นท้องถิ่นที่พัฒนาแล้วด้วยการ พัฒนาปรัชญาเศรษฐกิจพอเพียง	(๕)	(๕)
๕.๙ งบประมาณมี ความสอดคล้องกับ เป้าหมาย(ผลผลิต ของโครงการ)	งบประมาณโครงการพัฒนาจะต้องคำนึงถึงหลักสำคัญ ๕ ประการในการ จัดทำโครงการได้แก่ (๑) ความประหยัด (Economy) (๒) ความมี ประสิทธิภาพ (Efficiency) (๓) ความมีประสิทธิภาพ (Effectiveness) (๔) ความยุติธรรม (Equity) (๕) ความโปร่งใส (Transparency)	(๕)	(๕)
๕.๑๐ มีการประมาณ การราคาถูกต้องตาม หลักวิธีการ งบประมาณ	การประมาณราคาเพื่อการพัฒนาต้องให้สอดคล้องกับโครงการถูกต้อง ตามหลักวิชาการทางช่าง หลักของราคากลาง ราคากลางท้องถิ่น มีความ โปร่งใสในการกำหนดราคาและตรวจสอบในเชิงประจักษ์	(๕)	(๓)

ประเด็น การพิจารณา	รายละเอียดหลักเกณฑ์	คะแนน เต็ม	คะแนน ที่ได้
๕.๑๑ มีการกำหนด ตัวชี้วัด (KPI) และ สอดคล้องกับ วัตถุประสงค์และผลที่ คาดว่าจะได้รับ	มีการกำหนดตัวชี้วัดผลงาน (Key Performance Indicator : KPI) ที่ สามารถวัดได้ (measurable) ใช้บอกประสิทธิผล (effectiveness) ใช้บอกประสิทธิภาพ (efficiency) ได้ เช่น การกำหนดความพึงพอใจ การกำหนดร้อยละ การกำหนดอันเกิดจากผลของวัตถุประสงค์ที่เกิดที่สิ่งที่ได้รับ (การคาดการณ์ คาดว่าจะได้รับ)	(๕)	(๕)
๕.๑๒ ผลที่คาดว่าจะ ได้รับสอดคล้องกับ วัตถุประสงค์	ผลที่ได้รับเป็นสิ่งที่เกิดขึ้นได้จริงจากการดำเนินการตามโครงการพัฒนาซึ่งสอดคล้องกับวัตถุประสงค์ที่ตั้งไว้ การได้ผลหรือผลที่เกิดขึ้นจะต้องเท่ากับวัตถุประสงค์หรือมากกว่าวัตถุประสงค์ ซึ่งการเขียนวัตถุประสงค์ควรคำนึงถึง (๑) ความเป็นไปได้และมีความเฉพาะเจาะจง ในการดำเนินงานตามโครงการ (๒) วัดและประเมินผลดับของความสำเร็จได้ (๓) ระบุสิ่งที่ต้องการดำเนินงานอย่างชัดเจนและเฉพาะเจาะจงมากที่สุดและสามารถปฏิบัติได้ (๔) เป็นเหตุเป็นผล สอดคล้องกับความเป็นจริง (๕) ส่งผลต่อการบ่งบอกเวลาได้	(๕)	(๕)
รวมคะแนน		๑๐๐	๙๘

สรุปผลการดำเนินงาน e-Plan ประจำปีงบประมาณ พ.ศ. ๒๕๖๓
องค์การบริหารส่วนตำบลท่ามะนาว อำเภอชัยบาดาล จังหวัดลพบุรี

การจัดทำงบประมาณ

องค์การบริหารส่วนตำบลท่ามะนาว ได้ประกาศใช้ข้อมูลผู้ตั้งงบประมาณ ประจำปีงบประมาณ พ.ศ. ๒๕๖๓ โดยมีโครงการที่บรรจุในข้อมูลผู้ตั้งงบประมาณ จำนวน ๔๐ โครงการ งบประมาณ ๑๐,๒๓๒,๖๐๐ บาท สามารถจำแนกตามยุทธศาสตร์ ได้ดังนี้

ยุทธศาสตร์	โครงการ	งบประมาณตามข้อมูลผู้ตั้ง
ยุทธศาสตร์การพัฒนาศักยภาพเศรษฐกิจ	๑๑	๒,๘๗๙,๐๐๐.๐๐
ยุทธศาสตร์การบริหารจัดการท่องเที่ยว	๑	๑๐๐,๐๐๐.๐๐
ยุทธศาสตร์การสร้างโอกาสทางการศึกษาและคุณภาพชีวิต	๑๙	๕,๙๗๓,๖๐๐.๐๐
ยุทธศาสตร์การบริหารจัดการทรัพยากรธรรมชาติและสิ่งแวดล้อม	๒	๒๙๐,๐๐๐.๐๐
ยุทธศาสตร์การบริหารจัดการองค์กรให้มีประสิทธิภาพ	๗	๙๙๐,๐๐๐.๐๐
ยุทธศาสตร์อื่นๆ	-	-
รวม	๔๐	๑๐,๒๓๒,๖๐๐.๐๐

รายละเอียดโครงการในข้อมูลผู้ตั้งงบประมาณ องค์การบริหารส่วนตำบลท่ามะนาว มีดังนี้

ที่	ยุทธศาสตร์	โครงการ	จำนวนงบประมาณ	หน่วยงานที่รับผิดชอบ	วัตถุประสงค์	ผลผลิต
๑.	ยุทธศาสตร์การพัฒนาศักยภาพเศรษฐกิจ	โครงการก่อสร้างถนน คสล. หมู่ที่ ๒ จากถนนสายทำดินดำถึงหน้าบ้านนางสุพิน ภูทิว กว้าง ๕ เมตร ยาว ๕๒ เมตร หนาเฉลี่ย ๑๕ ซม.	๑๕๔,๐๐๐.๐๐	กองช่าง	เพื่อให้ประชาชนได้รับความสะดวกสบายในการเดินทาง	๑ โครงการ
๒.	ยุทธศาสตร์การพัฒนาศักยภาพเศรษฐกิจ	โครงการก่อสร้างถนน คสล. หมู่ที่ ๒ จากถนนสายทำดินดำเชื่อมต่อ คสล. (เดิม) สายหนองปลาไหล กว้าง ๕ ม. ยาว ๖๐ ม. หนาเฉลี่ย ๑๕ ซม.	๑๖๐,๐๐๐.๐๐	กองช่าง	เพื่อให้ประชาชนได้รับความสะดวกสบายในการเดินทาง	๑ โครงการ
๓.	ยุทธศาสตร์การพัฒนาศักยภาพเศรษฐกิจ	โครงการก่อสร้างถนน คสล. หมู่ที่ ๔ บริเวณซอยบ้านนางเรณู ปานเนียม กว้าง ๔ ม. ยาว ๑๕๐ ม. หนาเฉลี่ย ๑๕ ซม. พร้อมวางท่อ คสล. Ø ๐.๖๐ ม. จำนวน ๘ ท่อน	๓๔๖,๐๐๐.๐๐	กองช่าง	เพื่อให้ประชาชนได้รับความสะดวกในการเดินทาง	๑ โครงการ
๔.	ยุทธศาสตร์การพัฒนาศักยภาพเศรษฐกิจ	โครงการก่อสร้างถนนลงหินคลุก หมู่ที่ ๑ จากสะพานสันตะลุง - ท่าฉาง ผังขวา ไปสะพานน้ำสาธารณะ หมู่ที่ ๑ กว้าง ๕ ม. ยาว ๒๖๕ ม. หนาเฉลี่ย ๑๕ ซม.	๙๐,๐๐๐.๐๐	กองช่าง	เพื่อให้ประชาชนได้รับความสะดวกในการเดินทาง	๑ โครงการ

ที่	ยุทธศาสตร์	โครงการ	จำนวนงบประมาณ	หน่วยงานที่รับผิดชอบ	วัตถุประสงค์	ผลผลิต
๕.	ยุทธศาสตร์การพัฒนาศักยภาพเศรษฐกิจ	โครงการก่อสร้างถนนลงหินคลุก หมู่ที่ ๓ บ้านคลองไทร บริเวณซอยสมหวัง ความกว้าง ๕ ม. ยาว ๙๐๐ ม. ความหนาเฉลี่ย ๑๕ ซม. หรือพื้นที่ไม่น้อยกว่า ๔,๕๐๐ ตร.ม.	๒๘๐,๐๐๐.๐๐	กองช่าง	เพื่อให้ประชาชนได้รับความสะดวกในการเดินทาง	๑ โครงการ
๖.	ยุทธศาสตร์การพัฒนาศักยภาพเศรษฐกิจ	โครงการสนับสนุนศูนย์บริการและถ่ายทอดเทคโนโลยีทางการเกษตร	๖๐,๐๐๐.๐๐	สำนักงานปลัด อบต.	เพื่อให้บริการและถ่ายทอดเทคโนโลยีทางการเกษตรให้แก่ราษฎร	สนับสนุนงบประมาณให้ศูนย์บริการและถ่ายทอดเทคโนโลยีทางการเกษตรตำบลท่ามะนาว และสนับสนุนการจัดทำแผนที่ทางการเกษตร
๗.	ยุทธศาสตร์การพัฒนาศักยภาพเศรษฐกิจ	โครงการส่งเสริมเศรษฐกิจพอเพียง	๑๐๐,๐๐๐.๐๐	สำนักงานปลัด อบต.	เพื่อส่งเสริมให้ประชาชนยึดหลักเศรษฐกิจพอเพียง	สนับสนุนให้ประชาชนยึดหลักเศรษฐกิจพอเพียงตามแนวพระราชดำริ
๘.	ยุทธศาสตร์การพัฒนาศักยภาพเศรษฐกิจ	โครงการก่อสร้างถนน คสล. หมู่ที่ ๘ จากหน้าบ้านนายมานะ นาโพธิ์ ถึงสามแยกไร่ยายพาน ลำทอนมา ความกว้าง ๔ เมตร ความยาว ๙๐๐ เมตร ความหนาเฉลี่ย ๑๕ เซนติเมตร	๔๖๐,๐๐๐.๐๐	กองช่าง	เพื่อให้ประชาชนได้รับความสะดวกในการเดินทาง	๑ โครงการ
๙.	ยุทธศาสตร์การพัฒนาศักยภาพเศรษฐกิจ	โครงการก่อสร้างถนนลงหินคลุก หมู่ที่ ๕ จากบ้านนางตา ลานเลี้ยงชีพ ถึงแยกคลองชลประทาน ความกว้าง ๖ เมตร ความยาว ๖๘๐ เมตร ความหนาเฉลี่ย ๑๕ เซนติเมตร หรือพื้นที่ไม่น้อยกว่า ๔,๐๘๐ ตารางเมตร	๓๘๐,๐๐๐.๐๐	กองช่าง	เพื่อให้ประชาชนได้รับความสะดวกในการเดินทาง	๑ โครงการ
๑๐.	ยุทธศาสตร์การพัฒนาศักยภาพเศรษฐกิจ	โครงการก่อสร้างถนนลงหินคลุก หมู่ที่ ๗ จากถนน คสล. หมู่ที่ ๗ ไปถึงถนนลาดยาง หมู่ที่ ๑๑ บ้านคลองเขว้า ตำบลลำน้ำรายณ์ ความกว้าง ๕ เมตร ความยาว ๘๒๐ เมตร ความหนาเฉลี่ย ๑๕ ซม. หรือพื้นที่ไม่น้อยกว่า ๔,๑๐๐ ตารางเมตร	๓๘๐,๐๐๐.๐๐	กองช่าง	เพื่อให้ประชาชนได้รับความสะดวกในการเดินทาง	๑ โครงการ

ที่	ยุทธศาสตร์	โครงการ	จำนวนงบประมาณ	หน่วยงานที่รับผิดชอบ	วัตถุประสงค์	ผลผลิต
๑๑.	ยุทธศาสตร์การพัฒนาศักยภาพเศรษฐกิจ	โครงการก่อสร้างถนนลาดยาง หมู่ที่ ๖ จากบ้านนางบัวรี ป่าสลุง ถึงถนนสาย ๒๒๗๒ พร้อมวางท่อ ความกว้าง ๖ เมตร ความยาวประมาณ ๑,๕๐๐ เมตร ความหนาเฉลี่ย ๕ ซม.	๔๖๙,๐๐๐.๐๐	กองช่าง	เพื่อให้ประชาชนได้รับความสะดวกในการเดินทาง	๑ โครงการ
๑๒.	ยุทธศาสตร์การบริหารจัดการท่องเที่ยว	โครงการส่งเสริมการท่องเที่ยวตำบลท่ามะนาว	๑๐๐,๐๐๐.๐๐	สำนักงานปลัด อบต.	เพื่อพัฒนาแหล่งท่องเที่ยวตำบลท่ามะนาว	๑ โครงการ
๑๓.	ยุทธศาสตร์การสร้างโอกาสทางการศึกษาและคุณภาพชีวิต	โครงการส่งเสริมกลุ่มอาชีพ	๒๐,๐๐๐.๐๐	สำนักงานปลัด อบต.	เพื่อให้ราษฎรมีรายได้เสริม	ส่งเสริมการรวมกลุ่มอาชีพของราษฎรรวมถึงสนับสนุนงบประมาณในการลงทุน การให้ความรู้ หมู่ที่ ๑-๘
๑๔.	ยุทธศาสตร์การสร้างโอกาสทางการศึกษาและคุณภาพชีวิต	โครงการป้องกัน แก้ไข บำบัด พื้นฟู ปัญหายาเสพติด	๕๐,๐๐๐.๐๐	สำนักงานปลัด อบต.	เพื่อให้ตำบลท่ามะนาวเป็นตำบลปลอดยาเสพติด	จัดทำโครงการป้องกัน แก้ไข บำบัด และ พื้นฟูปัญหา ยาเสพติด ร่วมกับหน่วยงานอื่น ๆ
๑๕.	ยุทธศาสตร์การสร้างโอกาสทางการศึกษาและคุณภาพชีวิต	โครงการศึกษาเพื่อต่อต้านการใช้สารเสพติดและความรุนแรงในเด็ก	๔๐,๐๐๐.๐๐	สำนักงานปลัด อบต.	เพื่อให้กลุ่มเป้าหมายรู้จักการปฏิเสธการใช้สารเสพติดทุกชนิด	เด็กและเยาวชนในเขต
๑๖.	ยุทธศาสตร์การสร้างโอกาสทางการศึกษาและคุณภาพชีวิต	โครงการส่งเสริม "ครอบครัวสัมพันธ์ในชุมชน"	๕๐,๐๐๐.๐๐	สำนักงานปลัด อบต.	เพื่อส่งเสริมความสัมพันธ์ในครอบครัวและป้องกันปัญหาครอบครัว	ส่งเสริมสนับสนุนกิจกรรม "ครอบครัวสัมพันธ์"

ที่	ยุทธศาสตร์	โครงการ	จำนวนงบประมาณ	หน่วยงานที่รับผิดชอบ	วัตถุประสงค์	ผลผลิต
๑๗.	ยุทธศาสตร์การสร้างโอกาสทางการศึกษาและคุณภาพชีวิต	โครงการสงเคราะห์ผู้ด้อยโอกาส	๓๐,๐๐๐. ๐๐	สำนักงานปลัด อบต.	เพื่อให้กลุ่มเป้าหมายสามารถดำรงชีวิตประจำวันได้ตามอัตภาพ	จัดสรรงบประมาณเพื่อให้กลุ่มเป้าหมายได้รับเบี้ยยังชีพ หมู่ที่ ๑-๘
๑๘.	ยุทธศาสตร์การสร้างโอกาสทางการศึกษาและคุณภาพชีวิต	โครงการส่งเสริมพัฒนาศึภษาภพผู้สูงอายุ	๕๐,๐๐๐. ๐๐	สำนักงานปลัด อบต.	เพื่อดูแลสุขภาพผู้สูงอายุ	ส่งเสริมให้มีการพัฒนาสุขภาพผู้สูงอายุ เดือนละ ๑ ครั้ง
๑๙.	ยุทธศาสตร์การสร้างโอกาสทางการศึกษาและคุณภาพชีวิต	โครงการสนับสนุนกิจกรรมของกลุ่มสตรี	๔๐,๐๐๐. ๐๐	สำนักงานปลัด อบต.	เพื่อส่งเสริมสนับสนุนการดำเนินกิจกรรมของกลุ่มสตรี	หมู่ที่ ๑ - ๘
๒๐.	ยุทธศาสตร์การสร้างโอกาสทางการศึกษาและคุณภาพชีวิต	โครงการป้องกันโรคติดต่อ / โรคพิษสุนัขบ้า / โรคไม่ติดต่อ	๕๐,๐๐๐. ๐๐	สำนักงานปลัด อบต.	เพื่อป้องกันการเกิดโรคติดต่อโรคพิษสุนัขบ้า และโรคไม่ติดต่อ	จัดกิจกรรมรณรงค์ประชาสัมพันธ์การป้องกันโรคติดต่อและโรคพิษสุนัขบ้าโรคไม่ติดต่อ หมู่ที่ ๑ - ๘
๒๑.	ยุทธศาสตร์การสร้างโอกาสทางการศึกษาและคุณภาพชีวิต	โครงการจัดตั้ง สนับสนุน ส่งเสริมกิจกรรมของ อสม.	๑๕๐,๐๐๐. .๐๐	สำนักงานปลัด อบต.	เพื่อจัดตั้ง สนับสนุน ส่งเสริมกิจกรรมของ อสม.ในตำบล	จัดสรรงบประมาณสนับสนุนการจัดกิจกรรมต่าง ๆ ของ อสม. ในตำบล
๒๒.	ยุทธศาสตร์การสร้างโอกาสทางการศึกษาและคุณภาพชีวิต	โครงการส่งเสริมสนับสนุนพัฒนาการกีฬา	๑๙๐,๐๐๐. .๐๐	สำนักงานปลัด อบต.	เพื่อส่งเสริมสนับสนุนการพัฒนาการกีฬา	จัดสรรงบประมาณเพื่อสนับสนุนการจัดซื้อวัสดุ อุปกรณ์กีฬา เพื่อพัฒนาการกีฬา
๒๓.	ยุทธศาสตร์การสร้างโอกาสทางการศึกษาและคุณภาพชีวิต	โครงการส่งเสริม สนับสนุนกิจกรรมทางศาสนา ประเพณีและวัฒนธรรมอันดีของท้องถิ่น	๖๐,๐๐๐. ๐๐	สำนักงานปลัด อบต.	เพื่อส่งเสริม สนับสนุน กิจกรรมทางศาสนา การอนุรักษ์ประเพณีและวัฒนธรรม	ส่งเสริม สนับสนุนกิจกรรมทางศาสนา ประเพณีท้องถิ่น และวันสำคัญทางศาสนา รวมถึงวันสำคัญต่าง ๆ
๒๔.	ยุทธศาสตร์การสร้างโอกาสทางการศึกษาและคุณภาพชีวิต	โครงการจัดงานประเพณีสงกรานต์ วันครอบครัวและวันผู้สูงอายุ	๑๐๐,๐๐๐. .๐๐	สำนักงานปลัด อบต.	เพื่อส่งเสริม สนับสนุน กิจกรรมทางศาสนา การอนุรักษ์ประเพณีและวัฒนธรรม	ส่งเสริม สนับสนุนกิจกรรมทางศาสนา ประเพณีท้องถิ่นและวันสำคัญทางศาสนาม รวมถึงวันสำคัญต่างๆ

ที่	ยุทธศาสตร์	โครงการ	จำนวนงบประมาณ	หน่วยงานที่รับผิดชอบ	วัตถุประสงค์	ผลผลิต
๒๕.	ยุทธศาสตร์การสร้างโอกาสทางการศึกษาและคุณภาพชีวิต	โครงการจัดงานประเพณีลอยกระทงไหลเรือไฟ	๑๔๗,๐๐๐.๐๐	สำนักงานปลัด อบต.	เพื่อส่งเสริม สนับสนุนกิจกรรมทางศาสนา การอนุรักษ์ประเพณีและวัฒนธรรม	ส่งเสริม สนับสนุนกิจกรรมทางศาสนา ประเพณีท้องถิ่น และวันสำคัญทางศาสนา รวมถึงวันสำคัญต่าง ๆ
๒๖.	ยุทธศาสตร์การสร้างโอกาสทางการศึกษาและคุณภาพชีวิต	โครงการส่งเสริมการศึกษา	๑๔๖,๐๐๐.๐๐	สำนักงานปลัด อบต.	เพื่อสนับสนุน ส่งเสริมวัสดุอุปกรณ์การเรียน การสอนและกิจกรรมทางการเรียนการสอน	จัดสรรงบประมาณ เพื่อสนับสนุน ส่งเสริมวัสดุ อุปกรณ์ ทางการเรียนการสอน
๒๗.	ยุทธศาสตร์การสร้างโอกาสทางการศึกษาและคุณภาพชีวิต	โครงการวันเด็กแห่งชาติ	๙๗,๐๐๐.๐๐	สำนักงานปลัด อบต.	เพื่อจัดกิจกรรมงานวันเด็ก	เด็กและเยาวชนในเขต อบต.
๒๘.	ยุทธศาสตร์การสร้างโอกาสทางการศึกษาและคุณภาพชีวิต	โครงการตามพระราชดำริด้านสาธารณสุข หมู่ที่ ๑-๘	๑๖๐,๐๐๐.๐๐	สำนักงานปลัด อบต.	เพื่อให้ประชาชนมีสุขภาพและคุณภาพชีวิตที่ดี	ประชาชนในหมู่บ้าน
๒๙.	ยุทธศาสตร์การสร้างโอกาสทางการศึกษาและคุณภาพชีวิต	โครงการเบี้ยยังชีพผู้สูงอายุ	๓,๘๒๘,๐๐๐.๐๐	สำนักงานปลัด อบต.	เพื่อให้กลุ่มเป้าหมายสามารถดำรงชีวิตประจำวันได้ตามอัตภาพ	จัดสรรงบประมาณ เพื่อให้กลุ่มเป้าหมายได้รับเบี้ยยังชีพ หมู่ที่ ๑-๘
๓๐.	ยุทธศาสตร์การสร้างโอกาสทางการศึกษาและคุณภาพชีวิต	โครงการเบี้ยยังชีพผู้พิการ	๗๕๓,๖๐๐.๐๐	สำนักงานปลัด อบต.	เพื่อให้กลุ่มเป้าหมายสามารถดำรงชีวิตประจำวันได้ตามอัตภาพ	จัดสรรงบประมาณ เพื่อให้กลุ่มเป้าหมายได้รับเบี้ยยังชีพ หมู่ที่ ๑-๘
๓๑.	ยุทธศาสตร์การสร้างโอกาสทางการศึกษาและคุณภาพชีวิต	โครงการเบี้ยยังชีพผู้ติดเชื้อเอชไอวี	๑๒,๐๐๐.๐๐	สำนักงานปลัด อบต.	เพื่อให้กลุ่มเป้าหมายสามารถดำรงชีวิตประจำวันได้ตามอัตภาพ	จัดสรรงบประมาณ เพื่อให้กลุ่มเป้าหมายได้รับเบี้ยยังชีพ หมู่ที่ ๑-๘
๓๒.	ยุทธศาสตร์การบริหารจัดการทรัพยากรธรรมชาติและสิ่งแวดล้อม	โครงการรักษาน้ำ รักษาป่า รักษาแผ่นดิน	๒๔๐,๐๐๐.๐๐	สำนักงานปลัด อบต.	เพื่อเพิ่มพื้นที่เขียวให้กับตำบล	จัดหาพันธุ์ไม้ ให้ประชาชนปลูก

ที่	ยุทธศาสตร์	โครงการ	จำนวนงบประมาณ	หน่วยงานที่รับผิดชอบ	วัตถุประสงค์	ผลผลิต
๓๓.	ยุทธศาสตร์การบริหารจัดการทรัพยากรธรรมชาติและสิ่งแวดล้อม	โครงการสืบชะตาแม่น้ำป่าสัก	๕๐,๐๐๐.๐๐	สำนักงานปลัด อบต.	เพื่ออนุรักษ์ทรัพยากรธรรมชาติ	รณรงค์การอนุรักษ์แม่น้ำป่าสัก และทรัพยากรธรรมชาติ
๓๔.	ยุทธศาสตร์การบริหารจัดการองค์กรให้มีประสิทธิภาพ	โครงการพัฒนาบุคลากร	๑๗๐,๐๐๐.๐๐	สำนักงานปลัด อบต.	เพื่อพัฒนาบุคลากรให้มีความรู้	จัดส่งบุคลากรเข้ารับการอบรมและจัดทำโครงการอบรมทัศนศึกษาดูงานโดยมีกลุ่มเป้าหมายคือบุคลากรท้องถิ่นผู้นำชุมชนกลุ่มองค์กรในชุมชน
๓๕.	ยุทธศาสตร์การบริหารจัดการองค์กรให้มีประสิทธิภาพ	โครงการพัฒนาการจัดเก็บภาษี	๒๐๐,๐๐๐.๐๐	กองคลัง	เพื่อให้การจัดเก็บภาษีมีประสิทธิภาพถูกต้อง ครบถ้วนและเป็นธรรม	จัดทำโครงการมอบของสมนาคุณจับรางวัลสำหรับผู้ชำระภาษีภายในกำหนด
๓๖.	ยุทธศาสตร์การบริหารจัดการองค์กรให้มีประสิทธิภาพ	โครงการพัฒนาการบริการประชาชนการออกประชาคมหมู่บ้าน	๒๐,๐๐๐.๐๐	สำนักงานปลัด อบต.	เพื่อให้ประชาชนมีส่วนร่วมในกิจกรรมของ อบต. และได้รับความสะดวกรวดเร็วในการขอรับบริการ	จัดทำโครงการอบต. พบประชาชน
๓๗.	ยุทธศาสตร์การบริหารจัดการองค์กรให้มีประสิทธิภาพ	โครงการส่งเสริมความรู้ประชาธิปไตย	๔๐๐,๐๐๐.๐๐	สำนักงานปลัด อบต.	เพื่อให้ประชาชนมีความรู้ความเข้าใจเรื่องประชาธิปไตย	จัดทำโครงการส่งเสริมความรู้ด้านการปกครองในระบอบประชาธิปไตย
๓๘.	ยุทธศาสตร์การบริหารจัดการองค์กรให้มีประสิทธิภาพ	โครงการส่งเสริมการปฏิบัติงานตามภารกิจและนโยบายของจังหวัดและรัฐบาล	๑๕๐,๐๐๐.๐๐	สำนักงานปลัด อบต.	เพื่อให้การปฏิบัติงานเป็นไปตามภารกิจและนโยบายของจังหวัดและรัฐบาล	ส่งเสริมให้บุคลากรและประชาชนปฏิบัติงานตามภารกิจและนโยบายของจังหวัดและรัฐบาล
๓๙.	ยุทธศาสตร์การบริหารจัดการองค์กรให้มีประสิทธิภาพ	โครงการศูนย์ปฏิบัติการร่วมในการช่วยเหลือประชาชนขององค์กรปกครองส่วนท้องถิ่นอำเภอชัยบาดาล จังหวัดลพบุรี	๒๐,๐๐๐.๐๐	สำนักงานปลัด อบต.	เพื่อจัดทำฐานข้อมูลและช่วยเหลือประชาชนที่ได้รับความเดือดร้อน	๑ โครงการ
๔๐.	ยุทธศาสตร์การบริหารจัดการองค์กรให้มีประสิทธิภาพ	โครงการจัดงานรัฐพิธีและปกป้องสถาบันสำคัญของชาติ	๓๐,๐๐๐.๐๐	สำนักงานปลัด อบต.	เพื่อสนับสนุนและจัดงานรัฐพิธีปกป้องสถาบัน	๑ โครงการ

การใช้จ่ายงบประมาณ

องค์การบริหารส่วนตำบลท่ามะนาว มีการใช้จ่ายงบประมาณในการดำเนินโครงการตามข้อบัญญัติงบประมาณ โดยได้มีการก่องหน้ผูกพัน/ลงนามในสัญญา รวม ๒๖ โครงการ จำนวนเงิน ๘,๖๒๖,๖๐๐ บาท มีการเบิกจ่ายงบประมาณ จำนวน ๑๗ โครงการ จำนวนเงิน ๕,๖๓๓,๑๕๓ บาท สามารถจำแนกตามยุทธศาสตร์ ได้ดังนี้

ยุทธศาสตร์	โครงการ	การก่องหน้ ผูกพัน/ ลงนามในสัญญา	โครงการ	การเบิกจ่าย งบประมาณ
ยุทธศาสตร์การพัฒนาศักยภาพเศรษฐกิจ	๑๐	๒,๗๗๙,๐๐๐.๐๐	๑	๖๐,๐๐๐.๐๐
ยุทธศาสตร์การบริหารจัดการท่องเที่ยว				
ยุทธศาสตร์การสร้างโอกาสทางการศึกษาและ คุณภาพชีวิต	๑๓	๕,๓๔๕,๘๒๑.๐๐	๑๓	๕,๓๔๕,๘๒๑.๐๐
ยุทธศาสตร์การบริหารจัดการทรัพยากรธรรมชาติและสิ่งแวดล้อม	๒	๒๐๗,๓๓๒.๐๐	๒	๒๐๗,๓๓๒.๐๐
ยุทธศาสตร์การบริหารจัดการองค์กรให้มี ประสิทธิภาพ	๑	๒๐,๐๐๐.๐๐	๑	๒๐,๐๐๐.๐๐
ยุทธศาสตร์อื่นๆ				
รวม	๒๖	๘,๓๕๒,๑๕๓.๐๐	๑๗	๕,๖๓๓,๑๕๓.๐๐

รายละเอียดโครงการในข้อบัญญัติงบประมาณ องค์การบริหารส่วนตำบลท่ามะนาว ที่มีการก่องหน้ผูกพัน/ลงนามในสัญญา มีดังนี้

ที่	ยุทธศาสตร์	ชื่อโครงการตามแผน	งบตามข้อบัญญัติ/ เทศบัญญัติ	ลงนามสัญญา	เบิกจ่าย	คงเหลือ
๑.	ยุทธศาสตร์การพัฒนา ศักยภาพเศรษฐกิจ	โครงการก่อสร้างถนน คสล. หมู่ที่ ๒ จากถนนสายทำดิน ดำถึงบ้านนางสุพิน ภู่วี	๑๕๔,๐๐๐.๐๐	๑๕๔,๐๐๐.๐๐	๐.๐๐	๐.๐๐
๒.	ยุทธศาสตร์การพัฒนา ศักยภาพเศรษฐกิจ	โครงการก่อสร้างถนน คสล. หมู่ที่ ๒ จากถนนสายทำดิน ดำเชื่อมต่อกับ ถนน คสล.เดิม สายหนองปลาไหล	๑๖๐,๐๐๐.๐๐	๑๖๐,๐๐๐.๐๐	๐.๐๐	๐.๐๐
๓.	ยุทธศาสตร์การพัฒนา ศักยภาพเศรษฐกิจ	โครงการก่อสร้างถนน คสล. หมู่ที่ ๔ บริเวณซอยบ้าน นางเรณู ปานเนียม	๓๔๖,๐๐๐.๐๐	๓๔๖,๐๐๐.๐๐	๐.๐๐	๐.๐๐
๔.	ยุทธศาสตร์การพัฒนา ศักยภาพเศรษฐกิจ	โครงการก่อสร้างถนนหิน คลุก หมู่ที่ ๑ บ้านสันตะลุง จากสะพานสันตะลุง-ท่าฉาง ฝั่งขวาไปสระน้ำสาธารณะ	๙๐,๐๐๐.๐๐	๙๐,๐๐๐.๐๐	๐.๐๐	๐.๐๐

ที่	ยุทธศาสตร์	ชื่อโครงการตามแผน	งบตามข้อบัญญัติ/ เทศบัญญัติ	ลงนามสัญญา	เบิกจ่าย	คงเหลือ
๕.	ยุทธศาสตร์การพัฒนา ศักยภาพเศรษฐกิจ	โครงการก่อสร้างถนนหินคลุก หมู่ที่ ๓ ถนนสายบ้านคลอง ไทร บริเวณซอยสมหวัง	๒๘๐,๐๐๐.๐๐	๒๘๐,๐๐๐.๐๐	๐.๐๐	๐.๐๐
๖.	ยุทธศาสตร์การพัฒนา ศักยภาพเศรษฐกิจ	ค่าใช้จ่ายในการดำเนินงาน ของศูนย์บริการและถ่ายทอด เทคโนโลยีทางการเกษตร ประจำตำบล	๖๐,๐๐๐.๐๐	๖๐,๐๐๐.๐๐	๖๐,๐๐๐.๐๐	๐.๐๐
๗.	ยุทธศาสตร์การพัฒนา ศักยภาพเศรษฐกิจ	โครงการก่อสร้างถนน คสล. หมู่ที่ ๘ ถนนสายจากบ้านนาย มานะ นาโพธิ์ ถึงไร่นายถาวร เขี้ยวสมอ	๔๖๐,๐๐๐.๐๐	๔๖๐,๐๐๐.๐๐	๐.๐๐	๐.๐๐
๘.	ยุทธศาสตร์การพัฒนา ศักยภาพเศรษฐกิจ	โครงการก่อสร้างถนนหินคลุก หมู่ที่ ๕ ถนนสายจากบ้านนาง ตา ลานเลี้ยงชีพ ถึง เลียบ คลองชลประทาน	๓๘๐,๐๐๐.๐๐	๓๘๐,๐๐๐.๐๐	๐.๐๐	๐.๐๐
๙.	ยุทธศาสตร์การพัฒนา ศักยภาพเศรษฐกิจ	โครงการก่อสร้างถนนหินคลุก หมู่ที่ ๗ จากถนน คสล.หมู่ที่ ๗ เชื่อมถนนลาดยาง หมู่ที่ ๑๑ บ้านคลองเข้ว ตำบลลำ นารายณ์	๓๘๐,๐๐๐.๐๐	๓๘๐,๐๐๐.๐๐	๐.๐๐	๐.๐๐
๑๐.	ยุทธศาสตร์การพัฒนา ศักยภาพเศรษฐกิจ	โครงการก่อสร้างถนนลาดยาง ผิวจราจรแอสฟัลท์ติกคอนกรีต หมู่ที่ ๖ ถนนสายบ้านนาง บัวรี ป่าสูง ถึงไร่นายเสน่ห์ สอสูงเนิน	๔๖๙,๐๐๐.๐๐	๔๖๙,๐๐๐.๐๐	๐.๐๐	๐.๐๐
๑๑.	ยุทธศาสตร์การสร้าง โอกาสทางการศึกษา และคุณภาพชีวิต	ค่าใช้จ่ายในการส่งเสริมการให้ ความรู้การประกอบอาชีพ เสริมของประชาชน	๒๐,๐๐๐.๐๐	๒๐,๐๐๐.๐๐	๒๐,๐๐๐.๐๐	๐.๐๐
๑๒.	ยุทธศาสตร์การสร้าง โอกาสทางการศึกษา และคุณภาพชีวิต	ค่าใช้จ่ายโครงการศึกษาเพื่อ ต่อต้านการใช้สารเสพติดและ ความรุนแรงในเด็ก	๔๐,๐๐๐.๐๐	๓๓,๒๙๒.๐๐	๓๓,๒๙๒.๐๐	๖,๗๐๘.๐๐
๑๓.	ยุทธศาสตร์การสร้าง โอกาสทางการศึกษา และคุณภาพชีวิต	ค่าใช้จ่ายในการดำเนินงาน เพื่อส่งเสริมและสนับสนุนการ พัฒนาคุณภาพชีวิตผู้สูงอายุ คนพิการ ผู้ด้อยโอกาส ผู้ ยากไร้	๕๐,๐๐๐.๐๐	๔๙,๖๓๒.๐๐	๔๙,๖๓๒.๐๐	๓๖๘.๐๐

ที่	ยุทธศาสตร์	ชื่อโครงการตามแผน	งบประมาณข้อบัญญัติ/ เทศบัญญัติ	ลงนามสัญญา	เบิกจ่าย	คงเหลือ
๑๔.	ยุทธศาสตร์การสร้าง โอกาสทางการศึกษา และคุณภาพชีวิต	โครงการพัฒนาสตรี	๔๐,๐๐๐.๐๐	๒๖,๐๙๖.๐๐	๒๖,๐๙๖.๐๐	๑๓,๙๐๔.๐๐
๑๕.	ยุทธศาสตร์การสร้าง โอกาสทางการศึกษา และคุณภาพชีวิต	ค่าใช้จ่ายโครงการป้องกันและ ควบคุมโรคติดต่อและโรคไม่ ติดต่อ	๕๐,๐๐๐.๐๐	๔๔,๔๒๒.๐๐	๔๔,๔๒๒.๐๐	๕,๕๗๘.๐๐
๑๖.	ยุทธศาสตร์การสร้าง โอกาสทางการศึกษา และคุณภาพชีวิต	โครงการพัฒนาศักยภาพ อาสาสมัครสาธารณสุขประจำ หมู่บ้าน	๑๕๐,๐๐๐.๐๐	๑๓๑,๕๗๕.๐๐	๑๓๑,๕๗๕.๐๐	๑๘,๔๒๕.๐๐
๑๗.	ยุทธศาสตร์การสร้าง โอกาสทางการศึกษา และคุณภาพชีวิต	ค่าใช้จ่ายเพื่อการกีฬา	๑๙๐,๐๐๐.๐๐	๑๘๗,๔๔๐.๐๐	๑๘๗,๔๔๐.๐๐	๒,๕๖๐.๐๐
๑๘.	ยุทธศาสตร์การสร้าง โอกาสทางการศึกษา และคุณภาพชีวิต	โครงการจัดงานประเพณีลอย กระทงไหลเรือไฟ	๑๔๗,๐๐๐.๐๐	๑๔๗,๐๐๐.๐๐	๑๔๗,๐๐๐.๐๐	๐.๐๐
๑๙.	ยุทธศาสตร์การสร้าง โอกาสทางการศึกษา และคุณภาพชีวิต	โครงการจัดงานวันเด็ก แห่งชาติ	๙๗,๐๐๐.๐๐	๙๕,๘๐๙.๐๐	๙๕,๘๐๙.๐๐	๑,๑๙๑.๐๐
๒๐.	ยุทธศาสตร์การสร้าง โอกาสทางการศึกษา และคุณภาพชีวิต	โครงการตามพระราชดำริด้าน สาธารณสุข	๑๖๐,๐๐๐.๐๐	๙๓,๓๕๕.๐๐	๙๓,๓๕๕.๐๐	๖๖,๖๔๕.๐๐
๒๑.	ยุทธศาสตร์การสร้าง โอกาสทางการศึกษา และคุณภาพชีวิต	เบี้ยยังชีพผู้สูงอายุ	๓,๘๒๘,๐๐๐.๐๐	๓,๗๕๗,๑๐๐.๐๐	๓,๗๕๗,๑๐๐.๐ ๐	๗๐,๙๐๐.๐๐
๒๒.	ยุทธศาสตร์การสร้าง โอกาสทางการศึกษา และคุณภาพชีวิต	เบี้ยยังชีพคนพิการ	๗๕๓,๖๐๐.๐๐	๗๕๓,๖๐๐.๐๐	๗๕๓,๖๐๐.๐๐	๐.๐๐
๒๓.	ยุทธศาสตร์การสร้าง โอกาสทางการศึกษา และคุณภาพชีวิต	เบี้ยยังชีพผู้ป่วยเอดส์	๑๒,๐๐๐.๐๐	๖,๕๐๐.๐๐	๖,๕๐๐.๐๐	๕,๕๐๐.๐๐
๒๔.	ยุทธศาสตร์การบริหาร จัดการ ทรัพยากรธรรมชาติ และสิ่งแวดล้อม	โครงการรักษน้ำ รักษาป่า รักษาแผ่นดิน	๒๔๐,๐๐๐.๐๐	๑๘๔,๖๓๒.๐๐	๑๘๔,๖๓๒.๐๐	๕๕,๓๖๘.๐๐
๒๕.	ยุทธศาสตร์การบริหาร จัดการ ทรัพยากรธรรมชาติ และสิ่งแวดล้อม	โครงการสืบชะตาแม่น้ำป่าสัก	๕๐,๐๐๐.๐๐	๒๒,๗๐๐.๐๐	๒๒,๗๐๐.๐๐	๒๗,๓๐๐.๐๐

ที่	ยุทธศาสตร์	ชื่อโครงการตามแผน	งบประมาณข้อบัญญัติ/ เทศบัญญัติ	ลงนามสัญญา	เบิกจ่าย	คงเหลือ
๒๖.	ยุทธศาสตร์การบริหาร จัดการองค์กรให้มี ประสิทธิภาพ	โครงการศูนย์ปฏิบัติการร่วม ในการช่วยเหลือประชาชน องค์กรปกครองส่วนท้องถิ่น อำเภอชัยบาดาล จังหวัด ลพบุรี	๒๐,๐๐๐.๐๐	๒๐,๐๐๐.๐๐	๒๐,๐๐๐.๐๐	๐.๐๐

รายงานสรุปผลการดำเนินงาน ปี ๒๕๖๓
องค์การบริหารส่วนตำบลท่ามะนาว อำเภอชัยบาดาล จังหวัดลพบุรี

ยุทธศาสตร์	แผนการดำเนินการทั้งหมด		อนุมัติงบประมาณ		ลงนามสัญญา		เบิกจ่าย	
	จำนวนโครงการ	งบประมาณ	จำนวนโครงการ	งบประมาณ	จำนวนโครงการ	งบประมาณ	จำนวนโครงการ	งบประมาณ
๑.ยุทธศาสตร์การพัฒนาศักยภาพเศรษฐกิจ	๒๓๔	๒๕๙,๔๒๕,๐๐๐.๐๐	๑๑	๒,๘๗๙,๐๐๐.๐๐	๑๐	๒,๗๗๙,๐๐๐.๐๐	๑	๖๐,๐๐๐.๐๐
๒.ยุทธศาสตร์การบริหารจัดการท่องเที่ยว	๙	๑๑,๕๕๐,๐๐๐.๐๐	๑	๑๐๐,๐๐๐.๐๐				
๓.ยุทธศาสตร์การสร้างโอกาสทางการศึกษาและคุณภาพชีวิต	๖๒	๑๗,๖๑๖,๗๐๐.๐๐	๑๙	๕,๙๗๓,๖๐๐.๐๐	๑๓	๕,๓๔๕,๘๒๑.๐๐	๑๓	๕,๓๔๕,๘๒๑.๐๐
๔.ยุทธศาสตร์การบริหารจัดการทรัพยากรธรรมชาติและสิ่งแวดล้อม	๑๔	๑,๓๙๕,๐๐๐.๐๐	๒	๒๙๐,๐๐๐.๐๐	๒	๒๐๗,๓๓๒.๐๐	๒	๒๐๗,๓๓๒.๐๐
๕.ยุทธศาสตร์การบริหารจัดการองค์กรให้มีประสิทธิภาพ	๑๖	๔,๖๗๐,๐๐๐.๐๐	๗	๙๙๐,๐๐๐.๐๐	๑	๒๐,๐๐๐.๐๐	๑	๒๐,๐๐๐.๐๐
๖.ยุทธศาสตร์อื่นๆ	๒	๒๕๐,๐๐๐.๐๐	-	-				
รวม	๓๓๗	๒๙๔,๙๐๖,๗๐๐.๐๐	๔๐	๑๐,๒๓๒,๖๐๐.๐๐	๒๖	๘,๓๕๒,๑๕๓.๐๐	๑๗	๕,๖๓๓,๑๕๓.๐๐

ส่วนที่ ๖

ผลการวิเคราะห์สภาพแวดล้อม

ในการติดตามและประเมินผลแผนพัฒนา จะต้องมีการวิเคราะห์สภาพแวดล้อมของท้องถิ่น ดำเนินการวิเคราะห์สภาพแวดล้อมท้องถิ่น ในระดับชุมชนและทั้งในเขตองค์กรปกครองส่วนท้องถิ่น และรวมทั้ง ตำบล อำเภอ เนื่องจากในเขตองค์การบริหารส่วนตำบลนั้นมีหมู่บ้านที่บางส่วนหรือและส่วนใหญ่อยู่ในเขตเทศบาล และเขต อปท.ข้างเคียง ซึ่งมีปฏิสัมพันธ์ซึ่งกันและกันกับสภาพแวดล้อมภายใต้สังคมที่เป็นทั้งระบบเปิดมากกว่าระบบ ปิดในปัจจุบัน การวิเคราะห์สภาพแวดล้อมเป็นการวิเคราะห์สภาพแวดล้อมทั้งภายนอกและภายใน โดยผลการ วิเคราะห์สภาพแวดล้อมมีดังนี้

๑. ผลการวิเคราะห์สภาพแวดล้อมภายนอก

เป็นการตรวจสอบ ประเมินและกรองปัจจัยหรือข้อมูลจากสภาพแวดล้อมภายนอกที่มีผลกระทบต่อท้องถิ่น เช่น สภาพเศรษฐกิจ เทคโนโลยี การเมือง กฎหมาย สังคม สิ่งแวดล้อม วิเคราะห์เพื่อให้เกิดการบูรณาการ (Integration) ร่วมกันกับองค์กรปกครองส่วนท้องถิ่น หน่วยงานราชการหรือรัฐวิสาหกิจ การวิเคราะห์สภาพ ภายนอกนี้ เป็นการระบุถึงโอกาสและอุปสรรคที่จะต้องดำเนินการและแก้ไขปัญหที่เกิดขึ้น ซึ่งมีรายละเอียดผลการ วิเคราะห์ดังนี้

๑.๑ โอกาส (O : Opportunity)

- (๑) มีองค์ภาครัฐอยู่ใกล้พื้นที่ เช่น โรงพยาบาลส่งเสริมสุขภาพตำบลท่ามะนาว
- (๒) มีสถานศึกษาระดับประถมในพื้นที่
- (๓) มีเส้นทางคมนาคมสะดวก สามารถรองรับการขยายตัวของการลงทุนทางเศรษฐกิจ
- (๔) มีระบบบริการพื้นฐานจากหน่วยงานเอกชนและรัฐวิสาหกิจ เช่น โทรศัพท์/อินเทอร์เน็ต TOT CAT AIS ไปรษณีย์หรือการสื่อสารหรือการขนส่ง เป็นต้น
- (๕) ได้รับการสนับสนุนจากรัฐบาล
- (๖) มีศูนย์ดำรงธรรมระดับอำเภอ ระดับท้องถิ่น

๑.๒ อุปสรรค (T : Threat)

- (๑) อยู่ไกลจากจังหวัด ทำให้ใช้เวลานานในการติดต่อกับจังหวัด
- (๒) มีปัญหาการพัฒนาบริเวณคาบเกี่ยวระหว่าง องค์การบริหารส่วนตำบลท่ามะนาวกับตำบลอื่น
- (๓) ปัจจุบันองค์การบริหารส่วนตำบลท่ามะนาว เป็นองค์การบริหารส่วนตำบลขนาดกลางมี งบประมาณจำกัดเมื่อเทียบกับภารกิจหน้าที่ต่างๆ ตามกฎหมายที่กำหนดให้เป็นอำนาจหน้าที่ขององค์การบริหารส่วน ตำบลตามกฎหมายอื่น ตามภารกิจถ่ายโอนฯ ตามนโยบายท้องถิ่น นโยบายจังหวัดและนโยบายรัฐบาล

๒. ผลการวิเคราะห์สภาพแวดล้อมภายใน

เป็นการตรวจสอบ ประเมินและกรองปัจจัยหรือข้อมูลจากสภาพแวดล้อมในท้องถิ่น ปัจจัยใดเป็นจุดแข็งหรือจุดอ่อนที่องค์กรปกครองส่วนท้องถิ่นจะแสวงหาโอกาสพัฒนาและหลีกเลี่ยงอุปสรรคที่อาจจะเกิดขึ้นได้ ซึ่งการติดตามและประเมินผลโดยกำหนดให้มีการวิเคราะห์สภาพแวดล้อมภายใน โดยคณะกรรมการได้ดำเนินการวิเคราะห์สภาพแวดล้อมภายในโดยวิเคราะห์ ตรวจสอบ ติดตามองค์กรปกครองส่วนท้องถิ่นเพื่อวิเคราะห์ถึงจุดแข็งและจุดอ่อน โอกาส ข้อจำกัด ซึ่งมีรายละเอียดผลการวิเคราะห์ดังนี้

๒.๑ จุดแข็ง (S : Strength)

- (๑) ประชาชน ผู้นำชุมชน มีความพร้อมที่จะให้ความร่วมมือกับทางราชการในการพัฒนาท้องถิ่นของตนเอง
- (๒) ชุมชนเข้มแข็งได้รับการบริการสาธารณะด้านโครงสร้างพื้นฐานครบถ้วน
- (๓) ประชาชนยังยึดมั่นในขนบธรรมเนียมประเพณีและวัฒนธรรมท้องถิ่น
- (๔) ประชากรส่วนใหญ่มีอาชีพเกษตรกรรม ผลผลิตทางการเกษตรที่สำคัญ ได้แก่ ข้าว อ้อยและมัน เลี้ยงสัตว์ ฯลฯ
- (๕) ศูนย์พัฒนาเด็กเล็ก ๑ แห่ง สังกัดองค์การบริหารส่วนตำบลท่ามะนาว
- (๖) มีการประสานความร่วมมือระหว่างองค์การบริหารส่วนตำบลกับส่วนราชการในพื้นที่
- (๗) มีความสงบไม่ค่อยจะมีปัญหา ด้านความปลอดภัยและด้านมลพิษ
- (๘) ผู้นำชุมชนให้ความร่วมมือในการพัฒนาท้องถิ่น
- (๙) องค์การบริหารส่วนตำบลท่ามะนาว มีศักยภาพเพียงพอที่รองรับการบริการสาธารณะและแก้ไขปัญหาความเดือดร้อนของประชาชน

๒.๒ จุดอ่อน (W : Weakness)

- (๑) คนในวัยทำงาน คนหนุ่มสาวอพยพไปทำงานทำในเมือง
- (๒) ราษฎรยากจน ส่วนใหญ่ประชาชนประกอบอาชีพทางการเกษตรเพียงอย่างเดียวทำให้ขาดรายได้
- (๓) ประชาชนไม่สามารถรวมกลุ่มกันเพื่อดำเนินการด้านเศรษฐกิจของชุมชนในรูปของกลุ่มอาชีพอย่างเข้มแข็ง
- (๔) องค์การบริหารส่วนตำบลท่ามะนาวเป็นชุมชนที่อยู่ห่างไกลตัวเมือง ข้าวของราคาแพง เพราะต้องนำมาจากแหล่งอื่นหรือในเมืองใหญ่ จึงมีการบวกราคาค่าขนส่งเข้าไปอีก
- (๕) ขาดแหล่งเก็บกักน้ำเพื่อการอุปโภค บริโภค และเพื่อการเกษตรไม่เพียงพอ
- (๖) ขาดสถานศึกษาระดับฝึกออาชีพ ขาดแหล่งงานรองรับแรงงานว่างงานนอกฤดูกาล
- (๗) อบต.ท่ามะนาว ขาดบุคลากรที่มีความชำนาญเฉพาะด้าน เช่น ด้านการป้องกันและบรรเทาสาธารณภัย ฯลฯ ประกอบกับเครื่องมือไม่เพียงพอ เนื่องจากงบประมาณจำกัด
- (๘) แหล่งเงินทุนต่างๆ เช่น ธนาคารพาณิชย์ มีน้อยประชาชนไม่ได้รับความสะดวกในการติดต่อ
