



# แผนพัฒนาท้องถิ่น (พ.ศ.๒๕๖๑ - ๒๕๖๕)

ของ  
องค์การบริหารส่วนตำบลท่าเสา  
อำเภอบ้านลาด จังหวัดเพชรบุรี

สำนักงานปลัดองค์การบริหารส่วนตำบลท่าเสา  
งานวิเคราะห์นโยบายและแผน  
โทรศัพท์./โทรสาร ๐-๓๒๕๘ - ๖๕๕๘



ประกาศองค์การบริหารส่วนตำบลท่าเสา  
เรื่อง ประกาศใช้แผนพัฒนาท้องถิ่น (พ.ศ.๒๕๖๑-๒๕๖๕)

\*\*\*\*\*

ด้วยองค์การบริหารส่วนตำบลท่าเสา ได้จัดทำแผนพัฒนาท้องถิ่น (พ.ศ.๒๕๖๑-๒๕๖๕) ตามหนังสือกระทรวงมหาดไทย ด่วนที่สุด ที่ มท ๐๘๑๐.๓/ว ๒๔๓๑ ลงวันที่ ๑๕ พฤษภาคม ๒๕๖๒ และสภาองค์การบริหารส่วนตำบลท่าเสา ได้มีมติเห็นชอบเป็นเอกฉันท์ในคราวประชุมสมัยวิสามัญ สมัยที่ ๒ ครั้งที่ ๑ ประจำปี ๒๕๖๒ เมื่อวันที่ ๑๒ มิถุนายน ๒๕๖๒ เรียบร้อยแล้ว

ดังนั้น อาศัยอำนาจตามระเบียบกระทรวงมหาดไทย ว่าด้วยการจัดทำแผนพัฒนาขององค์กรปกครองส่วนท้องถิ่น พ.ศ. ๒๕๔๘ แก้ไขเพิ่มเติม (ฉบับที่ ๒) พ.ศ. ๒๕๕๔ และที่แก้ไขเพิ่มเติมถึง (ฉบับที่ ๓) ข้อ ๒๔ องค์การบริหารส่วนตำบลท่าเสา จึงประกาศใช้แผนพัฒนาท้องถิ่น (พ.ศ.๒๕๖๑-๒๕๖๕) เพื่อเป็นกรอบในการจัดทำงบประมาณรายจ่ายประจำปี งบประมาณรายจ่ายเพิ่มเติม และประสานแผนพัฒนา กับหน่วยงานที่เกี่ยวข้อง ให้บรรลุวัตถุประสงค์ของโครงการที่กำหนดไว้ในแผนพัฒนาท้องถิ่น ต่อไป

จึงประกาศให้ทราบโดยทั่วกัน

ประกาศ ณ วันที่ ๑๓ เดือน มิถุนายน พ.ศ. ๒๕๖๒

(นายประสงค์ หอมมาน)

นายกองค์การบริหารส่วนตำบลท่าเสา

## คำนำ

เนื่องด้วยพระราชบัญญัติสภาตำบลและองค์การบริหารส่วนตำบล พ.ศ. ๒๕๓๗ แก้ไขเพิ่มเติมถึง ฉบับที่ ๖ พ.ศ. ๒๕๕๒ และพระราชบัญญัติกำหนดแผนและขั้นตอนการกระจายอำนาจให้แก่องค์กรปกครองส่วนท้องถิ่น พ.ศ. ๒๕๔๒ หมวด ๒ มาตรา ๑๖ (๑) ประกอบกับระเบียบกระทรวงมหาดไทยว่าด้วยการจัดทำแผนพัฒนาขององค์กรปกครองส่วนท้องถิ่น (ฉบับที่ ๒) พ.ศ. ๒๕๕๙ ข้อ ๔ กำหนดว่า “แผนพัฒนา” หมายความว่า แผนพัฒนาท้องถิ่นสี่ปีขององค์กรปกครองส่วนท้องถิ่น “แผนพัฒนาท้องถิ่นสี่ปี” หมายความว่า แผนพัฒนาขององค์กรปกครองส่วนท้องถิ่นที่กำหนดวิสัยทัศน์ประเด็นยุทธศาสตร์เป้าประสงค์ตัวชี้วัดค่าเป้าหมายและกลยุทธ์โดยสอดคล้องกับแผนพัฒนาจังหวัดยุทธศาสตร์การพัฒนาขององค์กรปกครองส่วนท้องถิ่นในเขตจังหวัดแผนพัฒนาอำเภอแผนพัฒนาตำบลแผนพัฒนาหมู่บ้านหรือแผนชุมชนอันมีลักษณะเป็นการกำหนดรายละเอียดแผนงานโครงการพัฒนาที่จัดทำขึ้นสำหรับปีงบประมาณแต่ละปีซึ่งมีความต่อเนื่องและเป็นแผนก้าวหน้าและให้หมายความรวมถึงการเพิ่มเติมหรือเปลี่ยนแปลงแผนพัฒนาท้องถิ่น

องค์การบริหารส่วนตำบลท่าเสา ได้จัดทำแผนพัฒนาท้องถิ่นสี่ปี (พ.ศ. ๒๕๖๑ – ๒๕๖๕) ตามระเบียบที่กำหนด เพื่อใช้เป็นเครื่องมือในการจัดทำงบประมาณรายจ่ายประจำปีพร้อมที่จะนำไปสู่การปฏิบัติ และสามารถใช้ในการประสานแผนการพัฒนาท้องถิ่นได้อย่างมีประสิทธิภาพและประสิทธิผลตามนโยบายที่คณะผู้บริหารเพื่อจะก่อให้เกิดการพัฒนาในท้องถิ่นองค์การบริหารส่วนตำบลท่าเสา จึงหวังเป็นอย่างยิ่งว่าแผนพัฒนาท้องถิ่น (พ.ศ. ๒๕๖๑ – ๒๕๖๕) ฉบับนี้จะเป็นแนวทางในการพัฒนาองค์การบริหารส่วนตำบลที่มีประสิทธิภาพและตอบสนองความต้องการของประชาชนอย่างแท้จริงต่อไป

# สารบัญ

เรื่อง	หน้า
<b>ส่วนที่ ๑</b>	
<b>สภาพทั่วไปและข้อมูลพื้นฐาน</b>	๑
๑. ด้านกายภาพ	
๒. ด้านการเมือง/การปกครอง	๓
๓. ประชากร	๔
๔. สภาพทางสังคม	๕
๕. ระบบบริการพื้นฐาน	๖
๖. ระบบเศรษฐกิจ	๖
๗. เศรษฐกิจพอเพียงท้องถิ่น (ด้านการเกษตรและแหล่งน้ำ)	๗
๘. ศาสนาประเพณีวัฒนธรรม	๘
๙. ทรัพยากรธรรมชาติ	๘
<b>ส่วนที่ ๒</b>	
<b>ยุทธศาสตร์องค์กรปกครองส่วนท้องถิ่น</b>	๑๑
๑. ความสัมพันธ์ระหว่างแผนพัฒนาระดับมหภาค	๑๑
๑.๑ แผนยุทธศาสตร์ชาติ ๒๐ ปี	
๑.๒ แผนพัฒนาเศรษฐกิจและสังคมแห่งชาติ ฉบับที่ ๑๒ (พ.ศ.๒๕๖๐-๒๕๖๔)	๑๕
๑.๓ ยุทธศาสตร์ภาค/แผนพัฒนากลุ่มจังหวัด/แผนพัฒนาจังหวัด	๒๐
๑.๔ ยุทธศาสตร์การพัฒนาขององค์กรปกครองส่วนท้องถิ่นในเขตจังหวัดเพชรบุรี (พ.ศ. ๒๕๖๑-๒๕๖๕)	๒๘
๒. ยุทธศาสตร์ขององค์กรปกครองส่วนท้องถิ่น	๒๙
๓. การวิเคราะห์เพื่อพัฒนาท้องถิ่น	๓๔
<b>ส่วนที่ ๓</b>	
<b>การนำแผนพัฒนาท้องถิ่นไปสู่การปฏิบัติ</b>	๔๐
๑. ยุทธศาสตร์การพัฒนาและแผนงาน	๔๐
๒. บัญชีโครงการพัฒนาท้องถิ่น	๔๓
-รายละเอียดโครงการพัฒนาแผนพัฒนาท้องถิ่น (พ.ศ.๒๕๖๑-๒๕๖๕)	๔๓
องค์การบริหารส่วนตำบลท่าเสา (แบบ ผ๐๑)	

## ส่วนที่ ๑

### สภาพทั่วไปและข้อมูลพื้นฐาน

#### ๑ ด้านกายภาพ

##### ๑.๑ ที่ตั้งของหมู่บ้าน/ชุมชน/ตำบล

แต่ก่อนนั้นพื้นที่ส่วนใหญ่อุดมสมบูรณ์ไปด้วยป่าไม้และสัตว์ป่านานาชนิด เนื่องจากมนุษย์ยังมีน้อยอยู่ ต่อมาเมื่อประชากรเพิ่มจำนวนมากขึ้น คนบางกลุ่มจำเป็นต้องขยายกระจายออกไปจากที่อยู่เดิมที่เป็นกลุ่มก้อน เพื่อไปจับจองแหล่งที่อยู่อาศัยและที่ทำกินใหม่ มีคนอยู่กลุ่มหนึ่งได้เดินทางเข้าไปจับจองป่า เพื่อยึดเป็นที่อยู่อาศัยและที่ทำกิน ติดกับแม่น้ำสายหนึ่ง ยังไม่มีชื่อเรียกหมู่บ้านนี้ว่าอะไร เนื่องจากที่แห่งนี้เป็นป่าที่อุดมสมบูรณ์เป็นที่อยู่อาศัยของสัตว์ป่า ในจำนวนสัตว์ป่านั้นมีกลุ่มลิงเสนอยู่กลุ่มหนึ่ง มักจะลงมาเล่นน้ำในแม่น้ำอยู่เป็นประจำ ชาวบ้านจึงเรียกทำน้ำที่ลิงลงมาเล่นน้ำแห่งนี้ว่า “ท่าเสน” จนเป็นที่ติดปากของชาวบ้าน จึงได้นำมาตั้งเป็นชื่อหมู่บ้าน เรียกว่าบ้านท่าเสน และแม่น้ำสายดังกล่าวนั้น ต่อมาได้เรียกว่าแม่น้ำเพชรบุรี ในเวลาต่อมา เมื่อมีจำนวนประชากรเพิ่มขึ้น การขยายเขตการปกครองจากหมู่บ้านก็เป็นตำบล จึงได้ใช้ชื่อของตำบลนี้ว่า ตำบลท่าเสน มาจนถึงปัจจุบันนี้ (ที่มา : ศูนย์บริการและถ่ายทอดเทคโนโลยีการเกษตรประจำตำบลท่าเสน อำเภอบ้านลาด จังหวัดเพชรบุรี "แผนพัฒนาการเกษตรตำบลท่าเสน อำเภอบ้านลาด จังหวัดเพชรบุรี ประจำปี ๒๕๕๖ – ๒๕๕๘")

ต่อมาตำบลท่าเสน ตั้งขึ้นเป็นสภาตำบลท่าเสน ตามพระราชบัญญัติสภาตำบลและองค์การบริหารส่วนตำบลท่าเสน พ.ศ. ๒๕๓๗ และตามประกาศกระทรวงมหาดไทย เรื่อง จัดตั้งองค์การบริหารส่วนตำบล ลงวันที่ ๑๑ สิงหาคม ๒๕๔๒ ข้อ ๑๖๕ กำหนดให้สภาตำบลท่าเสน อำเภอบ้านลาด จังหวัดเพชรบุรี เป็นองค์การบริหารส่วนตำบล และจัดตั้งเป็นองค์การบริหารส่วนตำบล เมื่อวันที่ ๑๔ ธันวาคม ๒๕๔๒และมีการเลือกตั้งสมาชิกสภาองค์การบริหารส่วนตำบลท่าเสน เมื่อวันที่ ๒๒ มกราคม ๒๕๔๓ โดยใช้ที่ทำการสภาตำบลท่าเสน เป็นที่ทำการ และได้ย้ายเมื่อวันที่ ๑ มกราคม ๒๕๕๒ มาอยู่ ณ ที่ทำการปัจจุบัน เลขที่ ๕๕/๑ หมู่ ๕ ตำบลท่าเสน อำเภอบ้านลาด จังหวัดเพชรบุรี รหัสไปรษณีย์ ๓๖๑๕๐ โทรศัพท์/โทรสาร ๐-๓๒๕๘-๖๕๕๘ ระยะทางห่างจากอำเภอมืองเพชรบุรีประมาณ ๑๐ กิโลเมตรใช้เวลาเดินทางประมาณ ๒๐ นาที ส่วนระยะทางห่างจากอำเภอบ้านลาด ประมาณ ๕ กิโลเมตร ใช้เวลาเดินทางประมาณ ๑๐ นาที

#### คำขวัญประจำตำบล

“เขาทะโมนคู่บ้าน ดำนานแม่น้ำเพชร ผลไม้รสเด็ด เขตขนมหวาน สีสานวัวเทียมเกวียน”

## ๑.๒ ลักษณะภูมิประเทศ

สภาพที่ตั้งของตำบลท่าเสา ลักษณะเป็นที่ราบลุ่ม พื้นที่บางส่วนของตำบลอยู่ติดกับฝั่งแม่น้ำเพชรบุรี พื้นที่การเกษตรประกอบด้วยพื้นที่นา พื้นที่สวน พื้นที่พืชผัก และพื้นที่เลี้ยงสัตว์ บริเวณจุดศูนย์กลางของตำบล มีคลองชลประทานสายใหญ่ ตัดผ่านตลอดแนวของพื้นที่ตำบล การคมนาคมมีถนนตัดเชื่อมกันทุกสายภายในหมู่บ้าน และยังมีถนนทางหลวงแผ่นดิน คือ ถนนเพชรเกษม ตัดผ่านพื้นที่บางส่วนของตำบลท่าเสาอีกด้วย

## ๑.๓ ลักษณะภูมิอากาศ

สภาพภูมิอากาศมี ๓ ฤดูกาล คือ

๑. ฤดูร้อน เริ่มประมาณกลางเดือนกุมภาพันธ์ถึงกลางเดือนพฤษภาคม
๒. ฤดูฝน เริ่มประมาณกลางเดือนพฤษภาคมถึงกลางเดือนตุลาคม
๓. ฤดูหนาว เริ่มประมาณกลางเดือนตุลาคมถึงกลางเดือนกุมภาพันธ์

## ๑.๔ ลักษณะของดิน

ลักษณะดินโดยทั่วไปเป็นดินเหนียวและดินเหนียวปนทราย ลักษณะดินเกิดจากตะกอนลำน้ำต่างๆ ที่ถูกพัดพามาทับถมกัน จึงมีความอุดมสมบูรณ์ ส่วนใหญ่ใช้ปลูกข้าวและพืชสวน เช่น มะนาว ชมพู่ มะม่วง กัลยและพืชผักสวนครัว

## ๑.๕ ลักษณะของแหล่งน้ำ

แหล่งน้ำที่ใช้สำหรับ อุปโภค-บริโภค ประกอบด้วย

### - แหล่งน้ำธรรมชาติ

๑. แม่น้ำเพชรบุรีไหลผ่าน หมู่ที่ ๑ - ๖
๒. ลำห้วยกะลาตายไหลผ่าน หมู่ที่ ๓ - ๙ เป็นทางระบายน้ำทิ้งจากแม่น้ำเพชรบุรี
๓. ลำห้วยกาหลง ไหลผ่าน หมู่ที่ ๙

### - แหล่งน้ำที่สร้างขึ้น

๑. ระบบประปาผิวดิน จำนวน ๒ แห่ง ตั้งอยู่หมู่ที่ ๒ (หมู่ที่ใช้บริการ ๑,๒,๓,๗ และ ๘ บางส่วน) และตั้งอยู่หมู่ที่ ๔ (หมู่ที่ใช้บริการ ๔,๕,๖,๘ และ ๙)
๒. คลองชลประทาน จำนวน ๒ แห่ง ได้แก่ คลองสาย ๓ ฝั่งซ้าย ๑ สาย และคลองซอยแยกไป หมู่ที่ ๙ เขตโพน ๑ สาย
๓. ฝาย ๑ แห่ง ตั้งอยู่หมู่ที่ ๙
๔. บ่อน้ำตื้น ๒ แห่ง
๕. บ่อโยก ๒ แห่ง
๖. คลองอื่นๆ ๑๒ แห่ง

## ๑.๖ ลักษณะของไม้ป่าไม้

ในเขตตำบลท่าเสาไม่มีป่าไม้ แต่มีต้นไม้ที่ชาวบ้านปลูกลักษณะของไม้เป็นไม้ยืนต้น



แผนที่เขตรับผิดชอบ องค์การบริหารส่วนตำบลท่าเสา  
ตำบลท่าเสา อำเภอบ้านลาด จังหวัดเพชรบุรี



## ๒. ด้านการเมือง/การปกครอง

### ๒.๑ เขตการปกครอง

➤ เดิมเป็นการปกครองแบบสภาตำบลท่าเสา ตั้งขึ้นตามพระราชบัญญัติสภาตำบลและองค์การบริหารส่วนตำบลท่าเสา พ.ศ. ๒๕๓๗ และต่อมาตามประกาศกระทรวงมหาดไทย เรื่อง จัดตั้งองค์การบริหารส่วนตำบล ลงวันที่ ๑๑ สิงหาคม ๒๕๔๒ ข้อ ๑๖๕ กำหนดให้สภาตำบลท่าเสา อำเภอบ้านลาด จังหวัดเพชรบุรี เป็นองค์การบริหารส่วนตำบล ประกาศในราชกิจจานุเบกษา เล่มที่ ๑๑๖ ตอนพิเศษ ๘๒ ง ลงวันที่ ๑๕ ตุลาคม ๒๕๔๒ และจัดตั้งเป็นองค์การบริหารส่วนตำบล เมื่อวันที่ ๑๔ ธันวาคม ๒๕๔๒ และมีการเลือกตั้งสมาชิกสภาองค์การบริหารส่วนตำบลท่าเสา เมื่อวันที่ ๒๒ มกราคม ๒๕๔๓

➤ เขตการปกครอง มีจำนวน ๙ หมู่บ้าน คือ

หมู่ที่ ๑ บ้านไร่หมั่น

หมู่ที่ ๒ บ้านท่าศาลา

หมู่ที่ ๓ บ้านท่ามะพูด

หมู่ที่ ๔ บ้านท่าเสา

หมู่ที่ ๕ บ้านไร่เหมือง

หมู่ที่ ๖ บ้านหาดทราย

หมู่ที่ ๗ บ้านระหารป่าพลู

หมู่ที่ ๘ บ้านหัวเขา

หมู่ที่ ๙ บ้านเขาทะโมน

➤ อาณาเขตขององค์การบริหารส่วนตำบลท่าเสา

ทิศเหนือ ติดต่อกับ ตำบลสมอพลือ อำเภอบ้านลาด

ทิศใต้ ติดต่อกับ ตำบลถ้ำรงค์ อำเภอบ้านลาด

ทิศตะวันออก ติดต่อกับ ตำบลไร่มะขาม อำเภอบ้านลาด ตำบลดอนยาง ตำบลโพไร่หวาน อำเภอเมืองเพชรบุรี

ทิศตะวันตก ติดต่อกับ เทศบาลตำบลบ้านลาด อำเภอบ้านลาด

➤ พื้นที่ตำบลท่าเสา มีพื้นที่ทั้งหมด ๕,๗๓๙ ไร่ (แหล่งข้อมูล : สำนักงานสถิติแห่งชาติ, กรมแผนที่ทหาร)

### ๒.๒ การเลือกตั้ง

องค์การบริหารส่วนตำบลท่าเสา แบ่งเขตการเลือกตั้ง เป็น ๑ เขต มีหน่วยเลือกตั้ง ๙ หน่วย สมาชิกสภาองค์การบริหารส่วนตำบลท่าเสา จำนวนหมู่บ้านละสองคน รวมเป็น ๑๘ คน ซึ่งเลือกตั้งขึ้นโดยราษฎรมีสิทธิเลือกตั้งในแต่ละหมู่บ้านในเขตองค์การบริหารส่วนตำบลนั้นนายกองค์การบริหารส่วนตำบล หนึ่งคน ซึ่งมาจากการเลือกตั้งผู้บริหารท้องถิ่นโดยตรงตามกฎหมายว่าด้วยการเลือกตั้งสมาชิกสภาท้องถิ่นหรือผู้บริหารท้องถิ่น



### ๓. ประชากร

#### ๓.๑ ข้อมูลเกี่ยวกับจำนวนประชากร

หมู่ ที่	ชื่อหมู่บ้าน	จำนวนครัวเรือน	จำนวนประชากร		
			ชาย	หญิง	รวม
๐	ท่าเสน	๓	๑๑๗	๑๐๔	๒๒๑
๑	บ้านไร่หมั่น	๑๑๙	๑๓๕	๑๖๙	๓๐๔
๒	บ้านท่าศาลา	๑๔๔	๑๔๘	๒๓๘	๔๒๖
๓	บ้านท่ามะพูด	๙๔	๑๑๔	๑๕๐	๒๖๔
๔	บ้านท่าเสน	๑๐๓	๑๕๙	๑๖๘	๓๒๗
๕	บ้านไร่เหมือง	๑๓๐	๑๔๔	๑๕๖	๓๐๐
๖	บ้านหาดทราย	๑๐๐	๑๓๑	๑๕๓	๒๘๔
๗	บ้านระหารป่าพลู	๒๓๓	๒๕๕	๒๙๘	๕๕๓
๘	บ้านหัวเขา	๒๐๘	๓๐๐	๓๔๕	๖๔๕
๙	บ้านเขาทะโมน	๑๕๗	๒๒๕	๒๕๕	๔๘๐
รวม		๑,๓๓๑	๑,๗๖๘	๒,๐๓๖	๓,๘๐๔

แหล่งข้อมูล ทะเบียนราษฎร อำเภอบ้านลาด ประจำเดือน มิถุนายน พ.ศ. ๒๕๖๒

#### ๓.๒ ช่วงอายุและจำนวนประชากร

ช่วงอายุ	ชาย	หญิง	รวม
น้อยกว่า ๑ ปี	๑๐	๑๐	๒๒
อายุระหว่าง ๑ - ๑๗ ปี	๒๘๖	๒๘๐	๕๖๖
อายุระหว่าง ๑๘ - ๖๐ ปี	๑,๐๙๓	๑,๒๔๘	๒,๓๔๑
ประชากรอายุมากกว่า ๖๐	๓๖๘	๔๘๕	๘๕๓
รวมจำนวนประชากรทั้งหมด	๑,๗๕๗	๒,๐๒๓	๓,๗๘๐

## ๔. สภาพสังคม

### ๔.๑ การศึกษา

๑. ศูนย์พัฒนาเด็กเล็ก จำนวน ๑ แห่ง (จัดตั้งโดยใช้งบประมาณของ อบต. เมื่อปีงบประมาณ พ.ศ. ๒๕๕๓)

๒. โรงเรียนประถมศึกษา จำนวน ๓ แห่ง

๑. โรงเรียนวัดท่าศาลาราม (เรือนบุญนาศาลัย) ตั้งอยู่ หมู่ที่ ๒ บ้านท่าศาลา

๒. โรงเรียนวัดเขาทะโมน (เรือนวงศ์ทองศรี) ตั้งอยู่ หมู่ที่ ๙ บ้านเขาทะโมน

๓. โรงเรียนวัดหาดทราย (เรือนมันนิรมิต) ตั้งอยู่ หมู่ที่ ๖ บ้านหาดทราย

๓. วิทยาลัยการอาชีพ จำนวน ๑ แห่ง

วิทยาลัยการอาชีพบ้านลาด ตั้งอยู่ หมู่ที่ ๙ ถนนสายเขาทะโมน - ดอนยาง

### ๔.๒ สาธารณสุข

๑. โรงพยาบาลส่งเสริมสุขภาพตำบลท่าเสา/ ๑ แห่ง ตั้งอยู่หมู่ที่ ๕ ตำบลท่าเสา

๒. ศูนย์สาธารณสุขมูลฐานประจำหมู่บ้าน จำนวน ๙ แห่ง

\*\*\* อัตราการมีและการใช้ส้วมราดน้ำ ๑๐๐% \*\*\*

### ๔.๓ อาชญากรรม

เนื่องจาก ที่ตั้งขององค์การบริหารส่วนตำบลท่าเสาติดกับถนนเพชรเกษม ซึ่งเป็นถนนสายหลัก ในช่วงเทศกาลที่มีวันหยุดหลายวัน มักจะมีอุบัติเหตุเกิดขึ้นสำหรับปัญหาอาชญากรรมในพื้นที่อยู่ในความรับผิดชอบของหน่วยงาน ดังนี้

๑. สถานีตำรวจภูธรอำเภอบ้านลาด

๒. ป้อมยามสายตรวจบริเวณสามแยกท่าศาลา หมู่ที่ ๘ ตำบลท่าเสา

### ๔.๔ ยาเสพติด

ปัญหาเสพติดในพื้นที่ยังไม่พบผู้ที่ติดยาเสพติด และผู้ค้า เนื่องจากกว่าได้รับความร่วมมือกับทางผู้นำ ประชาชน และหน่วยงานที่เกี่ยวข้องช่วยสอดส่องดูแล การแก้ไขปัญหขององค์การบริหารส่วนตำบลท่าเสา ได้แก่ การณรงค์ การประชาสัมพันธ์ การแจ่งเบาะแส การฝึกอบรมให้ความรู้

### ๔.๕ การสังคมสงเคราะห์

องค์การบริหารส่วนตำบลท่าเสา ได้ดำเนินการด้านสังคมสงเคราะห์ ดังนี้

๑. ดำเนินการจ่ายเบี้ยยังชีพให้กับผู้สูงอายุ ผู้พิการ และผู้ป่วยเอดส์

๒. รับลงทะเบียนและประสานโครงการเงินอุดหนุนเพื่อการเลี้ยงดูเด็กแรกเกิด

## ๕. ระบบบริการพื้นฐาน

### ๕.๑ การคมนาคมขนส่ง

เส้นทาง ประกอบด้วย ทางบก ทางน้ำ ทางรถไฟ (สถานีรถไฟเขาทะโมน) ถนนในหมู่บ้าน เชื่อมต่อกับถนนสายหลัก ได้แก่ ถนนเพชรเกษม, ถนนสายเพชรเกษม-บ้านลาด, ถนนสายเขาทะโมน-คอนยาง สภาพถนนเข้าสู่ตำบลและหมู่บ้านส่วนใหญ่เป็นถนนลาดยาง ถนนคอนกรีตและถนนลูกรัง

### ๕.๒ การไฟฟ้า

การขยายเขตไฟฟ้า ปัจจุบันมีไฟฟ้าใช้ทุกครัวเรือน คิดเป็น ๑๐๐ เปอร์เซ็นต์

### ๕.๓ การประปา

-ระบบประปาผิวดิน จำนวน ๒ แห่ง ตั้งอยู่หมู่ที่ ๒ (หมู่ที่ใช้บริการ ๑,๒,๓,๗ และ ๘ บางส่วน) และตั้งอยู่ หมู่ที่ ๔ (หมู่ที่ใช้บริการ ๔,๕,๖,๘ และ ๙)

-ระบบประปาภูมิภาค ให้บริการครอบคลุมพื้นที่

### ๕.๔ โทรศัพท์

๑. สถานีโทรคมนาคม ๑ แห่ง ตั้งอยู่หมู่ ๒

๒. หอกระจายข่าวในพื้นที่ให้บริการได้ครอบคลุมร้อยละ ๑๐๐ ของพื้นที่

### ๕.๕ ไปรษณีย์หรือการสื่อสารหรือการขนส่ง และวัสดุ ครุภัณฑ์

ที่ทำการไปรษณีย์บ้านลาด อำเภอบ้านลาด ให้บริการครอบคลุมพื้นที่พื้นที่ตำบลท่าเสาด้วย

## ๖. ระบบเศรษฐกิจ

### ๖.๑ การเกษตร

ประชากรในเขตองค์การบริหารส่วนตำบลท่าเสา ประกอบอาชีพด้านเกษตรกรรม (ทำนา, ทำไร่, ทำสวน)

### ๖.๒ การประมง

(ในเขตตำบลท่าเสาไม่มีการประมง)

### ๖.๓ การปศุสัตว์

เป็นการประกอบกิจการในลักษณะเลี้ยงในครัวเรือนเป็นอาชีพหลักและอาชีพเสริม เช่น การเลี้ยงไก่ เป็ด โค สุกร กระบือ

### ๖.๔ การบริการ

๑. ปั๊มน้ำมันและก๊าซ จำนวน ๓ แห่ง

๒. ร้านขนมพื้นเมือง จำนวน ๔ แห่ง

๓. ร้านจำหน่ายอุปกรณ์ก่อสร้าง จำนวน ๒ แห่ง

๔. โรงแรม/รีสอร์ท จำนวน ๒ แห่ง

### ๖.๕ การท่องเที่ยว

ในเขตองค์การบริหารส่วนตำบลท่าเสาไม่มีแหล่งท่องเที่ยว แต่ได้ส่งเสริมการท่องเที่ยวให้เกิดขึ้นในชุมชน เช่น การจัดงานประเพณีต่างๆ การจัดสร้างสวนสาธารณะสำหรับใช้พักผ่อนหย่อนใจ

### ๖.๖ อุตสาหกรรม

อุตสาหกรรมขนาดเล็ก (โรงสีขนาดเล็ก) จำนวน ๑ แห่ง (มีคนงานต่ำกว่า ๑๐ คน หรือมีทรัพย์สินถาวรที่ไม่เกิน ๑ ล้านบาท)

### ๖.๗ การพาณิชย์กลุ่มอาชีพ

๑. ศูนย์สาธิตการตลาด จำนวน ๑ แห่ง
๒. กลุ่มออมทรัพย์เพื่อการผลิต จำนวน ๕ กลุ่ม
๓. กลุ่มกองทุนส่งเสริมอาชีพ จำนวน ๑๑ กลุ่ม
๔. กองทุนหมู่บ้าน จำนวน ๙ แห่ง
๕. ร้านค้า/ร้านอาหาร จำนวน ๒๒ แห่ง

### ๖.๘ แรงงาน

ค่าแรงในพื้นที่ต่ำกว่าระดับจังหวัด โดยเฉพาะแรงงานด้านการเกษตร ประชากรอายุระหว่าง ๒๕ – ๕๐ ปี บางส่วน ไปรับจ้างทำงานนอกพื้นที่ ปัญหาที่พบคือ ประชากรต้องไปทำงานนอกพื้นที่ในเมืองที่มีโรงงานอุตสาหกรรม บริษัท ห้างร้านใหญ่ๆ เพราะในพื้นที่ไม่มีโรงงานอุตสาหกรรมที่มีการจ้างแรงงานเยอะ เพราะพื้นที่ส่วนมากเป็นที่อยู่อาศัย

## ๗. ศาสนา ประเพณี วัฒนธรรม

### ๗.๑ การนับถือศาสนา

ประชากรส่วนมากนับถือศาสนาพุทธ ประกอบด้วยจำนวนวัด ๓ แห่ง ดังนี้

๑. วัดท่าศาลาราม ตั้งอยู่ หมู่ที่ ๒ บ้านท่าศาลา
๒. วัดหาดทราย ตั้งอยู่ หมู่ที่ ๖ บ้านหาดทราย
๓. วัดเขาทะโมน ตั้งอยู่ หมู่ที่ ๙ บ้านเขาทะโมน

### ๗.๒ ประเพณีและงานประจำปี

- |  |             |            |
|--|-------------|------------|
| - ประเพณีวันขึ้นปีใหม่                         | ประมาณเดือน | มกราคม     |
| - งานประเพณีแข่งขันวัวเทียมเกวียน              | ประมาณเดือน | กุมภาพันธ์ |
| - ประเพณีการทำบุญวันสงกรานต์                   | ประมาณเดือน | เมษายน     |
| - ประเพณีแห่เทียนพรรษา                         | ประมาณเดือน | กรกฎาคม    |
| - ประเพณีวันออกพรรษา                           | ประมาณเดือน | ตุลาคม     |
| - จัดงานประเพณีวันลอยกระทงและปิดทองหลวงพ่อมั่น | ประมาณเดือน | พฤศจิกายน  |

### ๗.๓ ภูมิปัญญาท้องถิ่น ภาษาถิ่น

กลองยาวและประเพณีวัวลานซึ่งหมู่บ้านได้อนุรักษ์และมีการสืบทอดยังคงคนรุ่นหลัง

### ๗.๔ สินค้าพื้นเมืองและของที่ระลึก

สินค้าพื้นเมือง ได้แก่ ละมุด กัล้วย มะนาว มะพร้าว ส้มโศ มะม่วง กระท้อน

## ๘. ทรัพยากรธรรมชาติ

### ๘.๑ น้ำ

#### -แหล่งน้ำธรรมชาติ

๑. แม่น้ำเพชรบุรีไหลผ่าน หมู่ที่ ๑ - ๖
๒. ลำห้วยกะลาตายไหลผ่าน หมู่ที่ ๗ - ๙ เป็นทางระบายน้ำทิ้งจากแม่น้ำเพชรบุรี
๓. ลำห้วยกาหลง ไหลผ่าน หมู่ที่ ๙

#### -แหล่งน้ำที่สร้างขึ้น

๑. ระบบประปาผิวดิน จำนวน ๒ แห่ง ตั้งอยู่หมู่ที่ ๒ (หมู่ที่ใช้บริการ ๑,๒,๓,๗ และ ๘ บางส่วน) และตั้งอยู่หมู่ที่ ๔ (หมู่ที่ใช้บริการ ๔,๕,๖,๘ และ ๙)
๒. คลองชลประทาน จำนวน ๒ แห่ง ได้แก่ คลองสาย ๓ ผังซ้าย ๑ สาย และคลองซอยแยกไป หมู่ที่ ๙ เขตทะเลมน ๑ สาย
๔. ฝาย ๑ แห่ง ตั้งอยู่หมู่ที่ ๙
๕. บ่อน้ำตื้น ๒ แห่ง
๖. บ่อโยก ๒ แห่ง
๗. คลองอื่นๆ ๑๒ แห่ง

### ๘.๒ ป่าไม้

ในพื้นที่ของตำบลท่าเสาไม่มีป่าไม้

### ๘.๓ ภูเขา

-เขตทะเลมน

### ๘.๔ คุณภาพของทรัพยากรธรรมชาติ

ในพื้นที่ของตำบลท่าเสาส่วนมากเป็นพื้นที่สำหรับเพาะปลูก ที่อยู่อาศัย ร้านค้า สถานประกอบการ ตามลำดับ และมีพื้นที่เพียงเล็กน้อยที่เป็นพื้นที่สาธารณะ ทรัพยากรธรรมชาติในพื้นที่ ได้แก่ ดิน น้ำ ต้นไม้ อากาศที่ไม่มีมลพิษแหล่งน้ำใช้ในการเกษตรที่สำคัญคือแม่น้ำเพชรบุรี และคลองส่งน้ำชลประทานปัญหาด้านขยะ เมื่อชุมชนแออัดขยะก็มากขึ้น การแก้ไขปัญหา องค์การบริหารส่วนตำบลท่าเสาได้จัดทำโครงการเพื่อแก้ปัญหาให้กับประชาชนและเป็นไปตามความต้องการของประชาชนเช่น โครงการจัดหาถังขยะรองรับขยะให้ครอบคลุมทั้งพื้นที่โครงการปลูกต้นไม้ในวันสำคัญต่างๆ ในพื้นที่ของตนเองและที่สาธารณะรวมทั้งปรับปรุงสภาพภูมิทัศน์ของตำบลให้ร่มรื่นสวยงามให้เป็นเมืองน่าอยู่ เป็นที่พักผ่อนหย่อนใจของประชาชน ฯลฯ

## ๙. เศรษฐกิจพอเพียงท้องถิ่น (ด้านการเกษตรและแหล่งน้ำ)

## ๙.๑ ข้อมูลพื้นฐานของหมู่บ้านหรือชุมชน

หมู่ที่	ชื่อหมู่บ้าน	ขนาดพื้นที่	จำนวนครัวเรือน	จำนวนประชากร		
				ชาย	หญิง	รวม
๑.	บ้านไร่หมั่น	๔๕๐	๑๑๔	๑๑๓	๑๓๖	๓๑๐
๒.	บ้านท่าศาลา	๔๓/๘	๑๖๖	๑๘๓	๒๑๘	๔๐๕
๓.	บ้านท่ามะพูด	๔๕๖	๙๕	๑๑๒	๑๔๓	๒๕๕
๔.	บ้านท่าเสนา	๔๓๙	๑๐๑	๑๖๒	๑๓๕	๓๓๓
๕.	บ้านไร่เหมือง	๕๕๕	๑๒๔	๑๔๓	๑๕๓	๓๐๔
๖.	บ้านหาดทราย	๔๒๐	๙๕	๑๓๔	๑๕๕	๒๘๙
๗.	บ้านระหารป่าพลู	๔๓/๘	๒๒๔	๒๔๓	๓๐๒	๕๔๕
๘.	บ้านหัวเขา	๓๖๒	๑๙๕	๓๐๙	๓๔๒	๖๕๑
๙.	บ้านเขาทะโมน	๑,๓๐๑	๑๕๒	๑๓๐	๒๕๔	๔๘๔
รวม		๕,๓๓๙	๑,๒๖๖	๑,๕๕๘	๑,๙๒๖	๓,๕๘๔

## ๙.๒ ข้อมูลด้านการเกษตร

หมู่ที่	ชื่อหมู่บ้าน	ประเภทของการทำการเกษตร									
		ทำนา		ทำสวน		ทำไร่				อื่นๆ	
		นาปี		ไม้ผลไม้ยืนต้น		ปลูกผัก		ไม้ดอกไม้ประดับ		ปลูกทุงหญ้าเลี้ยงสัตว์	
		ครัวเรือน	ไร่	ครัวเรือน	ไร่	ครัวเรือน	ไร่	ครัวเรือน	ไร่	ครัวเรือน	ไร่
๑.	บ้านไร่หมั่น	๒๒	๒๒๔	๒๔	๑๐๕	๑๙	๑๓	๑	๒	๑	๘
๒.	บ้านท่าศาลา	๕๓	๑๙๘	๓๐	๑๑๔	๖๓	๖	-	-	๒	๖
๓.	บ้านท่ามะพูด	๔๕	๑๓๕	๖๙	๑๘๑	๖๒	๘	๑	๑	๑	๕
๔.	บ้านท่าเสนา	๒๑	๑๘๕	๖๙	๓๙	๖๒	๑๒	๑	๑	๑	๓
๕.	บ้านไร่เหมือง	๑๑๓	๑๓๔	๓๖	๑๕๖	๔๒	๖	๒	-	๕	๔
๖.	บ้านหาดทราย	๙๕	๑๑๐	๖๕	๑๓/๑	-	-	-	-	๓	๖
๗.	บ้านระหารป่าพลู	๒๒	๓๑๓	๔๓	๑๒๕	๓๑	๒๕	-	-	๑	๙
๘.	บ้านหัวเขา	๒๒	๓๑๓	๔๓	๑๒๕	๓๑	๒๕	-	-	๑	๙
๙.	บ้านเขาทะโมน	๑๕	๘๙๘	๑๐	๑๑๔	๘	๒๕	๑	-	๔	๙
รวม		๔๑๒	๒,๕๕๘	๔๓๓	๑,๑๓๐	๓๒๒	๑๒๐	๖	๑	๑๙	๖๓

### ๙.๓ ข้อมูลด้านแหล่งน้ำทางการเกษตร

#### - แหล่งน้ำธรรมชาติ

๑. แม่น้ำเพชรบุรีไหลผ่าน หมู่ที่ ๑ - ๖
๒. ลำห้วยกะลาตายไหลผ่าน หมู่ที่ ๗ - ๙ เป็นทางระบายน้ำทิ้งจากแม่น้ำเพชรบุรี
๓. ลำห้วยกาหลง ไหลผ่าน หมู่ที่ ๙

### ๙.๔ ข้อมูลด้านแหล่งน้ำกิน น้ำใช้ (หรือน้ำเพื่อการอุปโภค บริโภค)

#### - แหล่งน้ำที่สร้างขึ้น

๑. ระบบประปาผิวดิน จำนวน ๒ แห่ง ตั้งอยู่หมู่ที่ ๒ (หมู่ที่ใช้บริการ ๑,๒,๓,๗ และ ๘ บางส่วน) และตั้งอยู่หมู่ที่ ๔ (หมู่ที่ใช้บริการ ๔,๕,๖,๘ และ ๙)
๒. คลองชลประทาน จำนวน ๒ แห่ง ได้แก่ คลองสาย ๓ ฝั่งซ้าย ๑ สาย และคลองซอยแยกไป หมู่ที่ ๙ เขตตะเอน ๑ สาย
  ๑. ฝ่าย ๑ แห่ง ตั้งอยู่หมู่ที่ ๙
  ๒. บ่อน้ำตื้น ๒ แห่ง
  ๓. บ่อโยก ๒ แห่ง
  ๔. คลองอื่นๆ ๑๒ แห่ง

ส่วนที่ ๒  
ยุทธศาสตร์องค์กรปกครองส่วนท้องถิ่น

๑. ความสัมพันธ์ระหว่างแผนพัฒนาระดับมหภาค  
๑.๑ แผนยุทธศาสตร์ชาติ ๒๐ ปี

**กรอบยุทธศาสตร์ชาติระยะ 20 ปี (พ.ศ. 2560 – 2579)**

เพื่อให้บรรลุวิสัยทัศน์  
“ประเทศมีความมั่นคง มั่งคั่ง ยั่งยืน  
เป็นประเทศพัฒนาแล้ว ด้วยการพัฒนา  
ตามปรัชญาเศรษฐกิจพอเพียง”  
นำไปสู่การพัฒนาให้คนไทยมีความสุข  
และตอบสนองต่อการบรรลุ  
ซึ่งผลประโยชน์แห่งชาติ ในการที่จะพัฒนา  
คุณภาพชีวิต สร้างรายได้ระดับสูง  
เป็นประเทศพัฒนาแล้ว และสร้างความสุขของ  
คนไทย สังคมมีความมั่นคง เสมอภาคและเป็น  
ธรรม ประเทศสามารถแข่งขันได้ในระบบ  
เศรษฐกิจ

**ยุทธศาสตร์ชาติระยะ 20 ปี (พ.ศ. 2560 – 2579)**

<p><b>นโยบายรัฐบาล 11 ข้อ</b></p> <ul style="list-style-type: none"> <li>ปกป้องเขตอุตสาหกรรมพิเศษ</li> <li>ลดเหลื่อมล้ำ/โอกาสเข้าถึงบริการของรัฐ</li> <li>ยกระดับคุณภาพบริการสาธารณสุข</li> <li>ส่งเสริมบทบาท/ให้โอกาสใน AC</li> <li>รักษาความมั่นคง/สร้างสมดุสรักษา</li> <li>ปรับปรุงกฎหมาย/กระบวนการยุติธรรม</li> <li>รักษาความมั่นคง/การต่างประเทศ</li> <li>ศึกษาเรียนรู้/ทุนปัญญาคน/ศิลปวัฒนธรรม</li> <li>เพิ่มศักยภาพทางเศรษฐกิจ</li> <li>พัฒนา/ใช้ประโยชน์วิทยาศาสตร์/วิจัย/นวัตกรรม</li> <li>ราชการแผ่นดินมีธรรมาภิบาล/ป้องกันทุจริต</li> </ul>	<p><b>ประเด็นปฏิรูป สสช. 11 ด้าน</b></p> <ul style="list-style-type: none"> <li>แก้ปัญหาทุจริตคอร์รัปชัน</li> <li>ให้อำนาจ (รวมอำนาจ/กระจายอำนาจ)</li> <li>แก้ปัญหาพลังงาน</li> <li>การศึกษา/การเรียนรู้/ภูมิปัญญา</li> <li>พัฒนาคุณธรรม/จริยธรรม</li> <li>การเข้าสู่อำนาจผ่านนิติบัญญัติ/บริหาร</li> <li>ควบคุมอำนาจ (ยุติธรรม/องค์กรอิสระ)</li> <li>พัฒนาโครงสร้างพื้นฐาน</li> <li>พัฒนาสื่อมวลชน</li> <li>แก้ปัญหาเหลื่อมล้ำทางเศรษฐกิจ/สังคม</li> <li>จัดสรรทรัพยากรที่ดิน/น้ำ/ป่าไม้</li> </ul>		
<p><b>ยุทธศาสตร์ชาติ</b></p>			
<p><b>ประเด็นปฏิรูป สปช. 37 วาระปฏิรูป</b></p>			
<p><b>ด้านเศรษฐกิจ</b></p> <ul style="list-style-type: none"> <li>งบประมาณ</li> <li>งานรัฐวิสาหกิจ</li> <li>จัดการภัยพิบัติธรรมชาติ/โลกร้อน</li> <li>โครงสร้างภาษี</li> <li>การเงินฐานราก/สหกรณ์</li> <li>พลังงาน</li> <li>ผูกขาด/แข่งขันที่เป็นธรรม</li> <li>ภาคเกษตร</li> <li>สร้างสังคมผู้ประกอบการ</li> <li>บริหารจัดการทรัพยากร</li> <li>จัดการที่ดิน</li> <li>ส่งเสริมชุมชนเข้มแข็ง</li> </ul>	<p><b>ด้านสังคม</b></p> <ul style="list-style-type: none"> <li>จัดการศึกษา</li> <li>การคลังด้านการศึกษา</li> <li>การเรียนรู้</li> <li>การศึกษา</li> <li>วิจัย/วิทยาศาสตร์/เทคโนโลยี/นวัตกรรมเป็นโครงสร้างพื้นฐานทางปัญญา</li> <li>บริการสาธารณสุข</li> <li>ส่งเสริมสุขภาพ/ป้องกันโรค</li> <li>การคลังด้านสุขภาพ</li> <li>สวัสดิการสังคม</li> <li>สังคมสูงวัย</li> <li>ศิลปวัฒนธรรมสร้างมูลค่าทางเศรษฐกิจ/สังคม</li> <li>สถาบันศาสนาเป็นหลักของสังคม</li> </ul>	<p><b>ด้านความมั่นคง</b></p> <ul style="list-style-type: none"> <li>ป้องกันการทุจริต</li> <li>เตรียมรับมือวิกฤตการณ์น้ำท่วม ทกท.</li> <li>แรงงาน</li> </ul>	<p><b>ด้านกฎหมาย</b></p> <ul style="list-style-type: none"> <li>การเข้าสู่อำนาจและระบบพรรคการเมือง</li> <li>กิจการตำรวจ</li> <li>ปรับโครงสร้างอำนาจส่วนกลาง/ภูมิภาค/ท้องถิ่น</li> <li>ประสิทธิภาพงานภาครัฐ</li> <li>กำกับดูแล/ป้องกันการแทรกแซง/สิทธิเสรีภาพของประชาชน/สื่อ</li> <li>คุ้มครองผู้บริโภค</li> </ul>



## วิสัยทัศน์

วิสัยทัศน์ “ประเทศไทยมีความมั่นคง มั่งคั่ง ยั่งยืน เป็นประเทศพัฒนาแล้ว ด้วยการพัฒนาตามหลักปรัชญาของเศรษฐกิจพอเพียง” หรือเป็นคติพจน์ประจำชาติว่า “มั่นคง มั่งคั่ง ยั่งยืน” ทั้งนี้วิสัยทัศน์ดังกล่าวจะต้องสนองตอบต่อผลประโยชน์แห่งชาติ อันได้แก่การมีเอกราชอธิปไตยและบูรณภาพแห่งเขตอำนาจรัฐ การดำรงอยู่อย่างมั่นคง ยั่งยืนของสถาบันหลักของชาติ การดำรงอยู่อย่างมั่นคงของชาติและประชาชนจากภัยคุกคามทุกรูปแบบ การอยู่ร่วมกันในชาติอย่างสันติสุขเป็นปึกแผ่นมีความมั่นคงทางสังคม ท่ามกลางพหุสังคมและการมีเกียรติและศักดิ์ศรีของความเป็นมนุษย์ ความเจริญเติบโตของชาติความเป็นธรรม และความอยู่ดีมีสุขของประชาชน ความยั่งยืนของฐานทรัพยากรธรรมชาติสิ่งแวดล้อม ความมั่นคงทางพลังงานและอาหารความสามารถในการรักษาผลประโยชน์ของชาติภายใต้การเปลี่ยนแปลงของสภาวะแวดล้อมระหว่างประเทศและการอยู่ร่วมกันอย่างสันติประสานสอดคล้องกัน ด้านความมั่นคงในประชาคมอาเซียนและประชาคมโลกอย่างมีเกียรติและศักดิ์ศรีไม่เป็นภาระของโลกและสามารถเกื้อกูลประเทศที่มีศักยภาพทางเศรษฐกิจที่ด้อยกว่า

## ยุทธศาสตร์ชาติ

ในการที่จะบรรลุวิสัยทัศน์และทำให้ประเทศไทยพัฒนาไปสู่อนาคตที่พึงประสงค์นั้น จำเป็นจะต้องมีการวางแผนและกำหนดยุทธศาสตร์การพัฒนาในระยะยาว และกำหนดแนวทางการพัฒนาของทุกภาคส่วนให้ขับเคลื่อนไปในทิศทางเดียวกัน ดังนั้น จึงจำเป็นต้องกำหนดยุทธศาสตร์ชาติในระยะยาว เพื่อถ่ายทอดแนวทางการพัฒนาสู่การปฏิบัติในแต่ละช่วงเวลาอย่างต่อเนื่องและมีการบูรณาการ และสร้างความเข้าใจถึงอนาคตของประเทศไทยร่วมกัน และเกิดการรวมพลังของทุกภาคส่วนในสังคมทั้งประชาชน เอกชน ประชาสังคมในการขับเคลื่อนการพัฒนาเพื่อการสร้างและรักษาไว้ซึ่งผลประโยชน์แห่งชาติและบรรลุวิสัยทัศน์ “ประเทศไทยมีความมั่นคง มั่งคั่ง ยั่งยืนเป็นประเทศพัฒนาแล้ว ด้วยการพัฒนาตามหลักปรัชญาของเศรษฐกิจพอเพียง” หรือคติพจน์ประจำชาติ “มั่นคง มั่งคั่ง ยั่งยืน” เพื่อให้ประเทศมีขีดความสามารถในการแข่งขัน มีรายได้สูงอยู่ในกลุ่มประเทศพัฒนาแล้ว คนไทยมีความสุข อยู่ดี กินดี สังคมมีความมั่นคงเสมอภาคและเป็นธรรม ซึ่งยุทธศาสตร์ชาติที่จะใช้เป็นกรอบแนวทางการพัฒนาในระยะ ๒๐ ปีต่อจากนี้ไป จะประกอบด้วย ๖ ยุทธศาสตร์ ได้แก่

๑. ยุทธศาสตร์ด้านความมั่นคง
๒. ยุทธศาสตร์ด้านการสร้างความสามารถในการแข่งขัน
๓. ยุทธศาสตร์การพัฒนาและเสริมสร้างศักยภาพคน
๔. ยุทธศาสตร์ด้านการสร้างโอกาสความเสมอภาคและเท่าเทียมกันทางสังคม
๕. ยุทธศาสตร์ด้านการสร้างการเติบโตบนคุณภาพชีวิตที่เป็นมิตรกับสิ่งแวดล้อม
๖. ยุทธศาสตร์ด้านการปรับสมดุลและพัฒนาระบบการบริหารจัดการภาครัฐ โดยมีสาระสำคัญของแต่ละยุทธศาสตร์ สรุปได้ ดังนี้

**๑. ยุทธศาสตร์ด้านความมั่นคง** มีเป้าหมายทั้งในการสร้างเสถียรภาพภายในประเทศและช่วยลดและป้องกันภัยคุกคามจากภายนอก รวมทั้งสร้างความเชื่อมั่นในกลุ่มประเทศอาเซียนและประชาคมโลกที่มีต่อประเทศไทย กรอบแนวทางที่ต้องให้ความสำคัญ อาทิ

(๑) การเสริมสร้างความมั่นคงของสถาบันหลักและการปกครองระบอบประชาธิปไตยอันมีพระมหากษัตริย์ทรงเป็นประมุข

(๒) การปฏิรูปกลไกการบริหารประเทศและพัฒนาความมั่นคงทางการเมืองขจัดคอร์รัปชัน สร้างความเชื่อมั่นในกระบวนการยุติธรรม

(๓) การรักษาความมั่นคงภายในและความสงบเรียบร้อยภายใน ตลอดจนการบริหารจัดการความมั่นคงชายแดนและชายฝั่งทะเล

(๔) การพัฒนาระบบ กลไก มาตรการและความร่วมมือระหว่างประเทศทุกระดับและรักษาคุณภาพความสัมพันธ์กับประเทศมหาอำนาจ เพื่อป้องกันและแก้ไขปัญหาคความมั่นคงรูปแบบใหม่

(๕) การพัฒนาเสริมสร้างศักยภาพการป้องกันประเทศ การรักษาความสงบเรียบร้อยภายในประเทศสร้างความร่วมมือกับประเทศเพื่อนบ้านและมิตรประเทศ

(๖) การพัฒนาระบบการเตรียมพร้อมแห่งชาติและระบบบริหารจัดการภัยพิบัติรักษาความมั่นคงของฐานทรัพยากรธรรมชาติ สิ่งแวดล้อม

(๗) การปรับกระบวนการทำงานของกลไกที่เกี่ยวข้องจากแนวตั้งสู่แนวนานมากขึ้น

**๒ ยุทธศาสตร์ด้านการสร้างความสามารถในการแข่งขัน** เพื่อให้ประเทศไทยสามารถพัฒนาไปสู่การเป็นประเทศพัฒนาแล้ว ซึ่งจากเป็นต้องยกระดับผลิตภาพการผลิตและการใช้นวัตกรรมในการเพิ่มความสามารถในการแข่งขันและการพัฒนาอย่างยั่งยืนทั้งในสาขาอุตสาหกรรม เกษตรและบริการ การสร้างความมั่นคงและปลอดภัยด้านอาหาร การเพิ่มขีดความสามารถทางการค้าและการเป็นผู้ประกอบการ รวมทั้งการพัฒนาฐานเศรษฐกิจแห่งอนาคต ทั้งนี้ภายใต้กรอบการปฏิรูปและพัฒนาปัจจัยเชิงยุทธศาสตร์ทุกด้าน อันได้แก่โครงสร้างพื้นฐานและระบบโลจิสติกส์ วิทยาศาสตร์ เทคโนโลยีและนวัตกรรม การพัฒนาทุนมนุษย์ และการบริหารจัดการทั้งในภาครัฐและภาคธุรกิจเอกชน กรอบแนวทางที่ต้องให้ความสำคัญ อาทิ

(๑) การพัฒนาสมรรถนะทางเศรษฐกิจ ได้แก่การรักษาเสถียรภาพเศรษฐกิจและสร้างความเชื่อมั่นการส่งเสริมการค้าและการลงทุนที่อยู่บนการแข่งขันที่เป็นธรรมและรับผิดชอบต่อสังคม ตลอดจนการพัฒนาประเทศสู่ความเป็นชาติการค้าเพื่อให้ได้ประโยชน์จากห่วงโซ่มูลค่าในภูมิภาค และเป็นการยกระดับไปสู่ส่วนบนของห่วงโซ่มูลค่ามากขึ้น

(๒) การพัฒนาภาคการผลิตและบริการ บนฐานของการพัฒนานวัตกรรมและมีความเป็นมิตรต่อสิ่งแวดล้อมโดยมีการใช้ดิจิทัลและการค้าที่เข้มข้นเพื่อสร้างมูลค่าเพิ่มและขยายกิจกรรมการผลิตและบริการ โดยมุ่งสู่ความเป็นเลิศในระดับโลกและในระดับภูมิภาคในอุตสาหกรรมหลายสาขา และในภาคบริการที่หลากหลายตามรูปแบบการดำเนินชีวิตและการดำเนินธุรกิจที่เปลี่ยนแปลงไป รวมทั้งเป็นแหล่งอาหารคุณภาพสะอาดและปลอดภัยของโลก

- ภาคเกษตร โดยเสริมสร้างฐานการผลิตให้เข้มแข็งและยั่งยืน เพิ่มขีดความสามารถในการแข่งขันของภาคเกษตรส่งเสริมเกษตรกรรายย่อยให้ปรับไปสู่การทำเกษตรยั่งยืนที่เป็นมิตรกับสิ่งแวดล้อมและรวมกลุ่มเกษตรกรในการพัฒนาอาชีพที่เข้มแข็ง และการพัฒนาสินค้าเกษตรที่มีศักยภาพและอาหารคุณภาพ สะอาด และปลอดภัย

- ภาคอุตสาหกรรม โดยพัฒนาอุตสาหกรรมศักยภาพ ยกย่องการพัฒนาอุตสาหกรรมปัจจุบันที่มีศักยภาพสูง และพัฒนาอุตสาหกรรมอนาคตที่มีศักยภาพ โดยการใช้ดิจิทัลและการค้า มาเพิ่มมูลค่าและยกระดับห่วงโซ่มูลค่าในระดับสูงขึ้น

- ภาคบริการ โดยขยายฐานการบริการให้มีความหลากหลาย มีความเป็นเลิศและเป็นมิตรต่อสิ่งแวดล้อม โดยการยกระดับบริการที่เป็นฐานรายได้เดิม เช่น การท่องเที่ยว และพัฒนาให้ประเทศไทยเป็นศูนย์กลางการให้บริการสุขภาพ ธุรกิจบริการด้านการเงินและธุรกิจบริการที่มีศักยภาพอื่นๆ เป็นต้น

(๓) การพัฒนาผู้ประกอบการและเศรษฐกิจชุมชน พัฒนาทักษะผู้ประกอบการ ยกย่องผลิตภาพแรงงานและพัฒนาวิสาหกิจขนาดกลางและขนาดย่อม (SMEs) สู่สากล และพัฒนาวิสาหกิจชุมชนและสถาบันเกษตรกร

(๔) การพัฒนาพื้นที่เศรษฐกิจพิเศษและเมืองพัฒนาเขตเศรษฐกิจพิเศษชายแดนและพัฒนา ระบบเมืองศูนย์กลางความเจริญ จัดระบบผังเมืองที่มีประสิทธิภาพและมีส่วนร่วม มีการจัดการสิ่งแวดล้อมเมือง และโครงสร้างพื้นฐานทางสังคมและเศรษฐกิจที่สอดคล้องกับศักยภาพ

(๕) การลงทุนพัฒนาโครงสร้างพื้นฐาน ในด้านการขนส่ง ด้านพลังงาน ระบบเทคโนโลยี สารสนเทศและการสื่อสารและการวิจัยและพัฒนา

(๖) การเชื่อมโยงกับภูมิภาคและเศรษฐกิจโลกสร้างความเป็นหุ้นส่วนการพัฒนากับนานา ประเทศ ส่งเสริมความร่วมมือกับนานาชาติในการสร้างความมั่นคงด้านต่างๆ เพิ่มบทบาทของไทยในองค์กร ระหว่างประเทศ รวมถึงสร้างองค์ความรู้ด้านการต่างประเทศ

**๓ ยุทธศาสตร์การพัฒนาและเสริมสร้างศักยภาพคน** เพื่อพัฒนาคนและสังคมไทยให้เป็น รากฐานที่แข็งแกร่งของประเทศมีความพร้อมทางกาย ใจ สติปัญญา มีความเป็นสากล มีทักษะการคิดวิเคราะห์ อย่างมีเหตุผล มีระเบียบวินัย เคารพกฎหมาย มีคุณธรรมจริยธรรม รู้คุณค่าความเป็นไทย มีครอบครัวที่มั่นคง กรอบแนวทางที่ต้องให้ความสำคัญ อาทิ

(๑) การพัฒนาศักยภาพคนตลอดช่วงชีวิตให้สนับสนุนการเจริญเติบโตของประเทศ

(๒) การยกระดับคุณภาพการศึกษาและการเรียนรู้ให้มีคุณภาพ เท่าเทียม และทั่วถึง

(๓) การปลูกฝังระเบียบวินัย คุณธรรม จริยธรรมค่านิยมที่พึงประสงค์

(๔) การสร้างเสริมให้คนมีสุขภาพที่ดี

(๕) การสร้างความอยู่ดีมีสุขของครอบครัวไทยเสริมสร้างบทบาทของสถาบันครอบครัวในการ บ่มเพาะจิตใจให้เข้มแข็ง

**๔ ยุทธศาสตร์ด้านการสร้างโอกาสความเสมอภาคและเท่าเทียมกันทางสังคม** เพื่อเร่งกระจาย โอกาสการพัฒนาและสร้างความมั่นคงให้ทั่วถึง ลดความเหลื่อมล้ำไปสู่สังคมที่เสมอภาคและเป็นธรรม กรอบ แนวทางที่ต้องให้ความสำคัญ อาทิ

(๑) การสร้างความมั่นคงและการลดความเหลื่อมล้ำทางด้านเศรษฐกิจและสังคม

(๒) การพัฒนาระบบบริการและระบบบริหารจัดการสุขภาพ

(๓) การสร้างสภาพแวดล้อมและนวัตกรรมที่เอื้อต่อการดำรงชีวิตในสังคมสูงวัย

(๔) การสร้างความเข้มแข็งของสถาบันทางสังคมทุนทางวัฒนธรรมและความเข้มแข็งของ ชุมชน

(๕) การพัฒนาการสื่อสารมวลชนให้เป็นกลไกในการสนับสนุนการพัฒนา

**๕ ยุทธศาสตร์ด้านการสร้างการเติบโตบนคุณภาพชีวิตที่เป็นมิตรต่อสิ่งแวดล้อม** เพื่อเร่ง อนุรักษ์ฟื้นฟูและสร้างความมั่นคงของฐานทรัพยากรธรรมชาติ และมีความมั่นคงด้านน้ำ รวมทั้งมีความสามารถ ในการป้องกันผลกระทบและปรับตัวต่อการเปลี่ยนแปลงสภาพภูมิอากาศและภัยพิบัติธรรมชาติและพัฒนาไปสู่ การเป็นสังคมสีเขียว กรอบแนวทางที่ต้องให้ความสำคัญ อาทิ

(๑) การจัดระบบอนุรักษ์ ฟื้นฟูและป้องกันการทำลายทรัพยากรธรรมชาติ

(๒) การวางระบบบริหารจัดการน้ำให้มีประสิทธิภาพทั้ง ๒๕ ลุ่มน้ำ เน้นการปรับระบบการ บริหารจัดการอุทกภัยอย่างบูรณาการ

(๓) การพัฒนาและใช้พลังงานที่เป็นมิตรกับสิ่งแวดล้อม

(๔) การพัฒนาเมืองอุตสาหกรรมเชิงนิเวศและเมืองที่เป็นมิตรกับสิ่งแวดล้อม

(๕) การร่วมลดปัญหาโลกร้อนและปรับตัวให้พร้อมกับการเปลี่ยนแปลงสภาพภูมิอากาศ

(๖) การใช้เครื่องมือทางเศรษฐศาสตร์และนโยบายการคลังเพื่อสิ่งแวดล้อม

**๖ ยุทธศาสตร์ด้านการปรับสมดุลและพัฒนาระบบการบริหารจัดการภาครัฐ** เพื่อให้หน่วยงานภาครัฐมีขนาดที่เหมาะสมกับบทบาทภารกิจ มีสมรรถนะสูง มีประสิทธิภาพและประสิทธิผลกระจายบทบาทภารกิจไปสู่ท้องถิ่นอย่างเหมาะสม มีธรรมาภิบาลกรอบแนวทางที่ต้องให้ความสำคัญ อาทิ

- (๑) การปรับปรุงโครงสร้าง บทบาท ภารกิจของหน่วยงานภาครัฐ ให้มีขนาดที่เหมาะสม
- (๒) การวางระบบบริหารราชการแบบบูรณาการ
- (๓) การพัฒนาระบบบริหารจัดการกำลังคนและพัฒนาบุคลากรภาครัฐ
- (๔) การต่อต้านการทุจริตและประพฤติมิชอบ
- (๕) การปรับปรุงกฎหมายและระเบียบต่างๆให้ทันสมัย เป็นธรรมและเป็นสากล
- (๖) การพัฒนาระบบการให้บริการประชาชนของหน่วยงานภาครัฐ
- (๗) การปรับปรุงการบริหารจัดการรายได้และรายจ่ายของภาครัฐ

### กลไกการขับเคลื่อนกระบวนการพัฒนา

ยุทธศาสตร์ชาติจะเป็นแผนแม่บทหลักในการพัฒนาประเทศเพื่อให้ส่วนราชการและหน่วยต่างๆ ใช้เป็นแนวทางในการจัดทำแผนยุทธศาสตร์การพัฒนาประเทศในด้านต่างๆ อาทิ แผนพัฒนาเศรษฐกิจและสังคมแห่งชาติ แผนเฉพาะด้านต่างๆ เช่น ด้านความมั่นคง เศรษฐกิจ การศึกษา ศิลปวัฒนธรรม ฯลฯ แผนปฏิบัติการในระดับกระทรวงและในระดับพื้นที่ ให้มีความสอดคล้องกันตามห้วงเวลานอกจากนี้ยุทธศาสตร์ชาติจะใช้เป็นกรอบในการจัดสรรงบประมาณและทรัพยากรอื่นๆ ของประเทศ เพื่อขับเคลื่อนการพัฒนาอย่างมีเอกภาพให้บรรลุเป้าหมาย โดยจะต้องอาศัยการประสานความร่วมมือจากหลายภาคส่วน ภายใต้ระบบประชาธิปไตย คือ ความร่วมมือของภาครัฐภาคเอกชน ภาคประชาชนและประชาสังคม ทั้งนี้ รัฐธรรมนูญแห่งราชอาณาจักรไทยจะได้มีการกำหนดเกี่ยวกับบทบาทของยุทธศาสตร์ชาติและแนวทางในการนำยุทธศาสตร์ชาติไปสู่การปฏิบัติ เพื่อที่ส่วนราชการและหน่วยงานต่างๆ จะสามารถขับเคลื่อนการพัฒนาได้อย่างต่อเนื่องและบูรณาการ

## ๑.๒ แผนพัฒนาเศรษฐกิจและสังคมแห่งชาติ ฉบับที่ ๑๒ (พ.ศ.๒๕๖๐-๒๕๖๔)

### วิสัยทัศน์

จากสถานะของประเทศและบริบทการเปลี่ยนแปลงต่างๆ ที่ประเทศกำลังประสบอยู่ ทำให้การกำหนดวิสัยทัศน์แผนพัฒนาฯ ฉบับที่ ๑๒ ยังคงมีความต่อเนื่องจากวิสัยทัศน์แผนพัฒนาฯ ฉบับที่ ๑๑ และกรอบหลักการของการวางแผนที่น้อมนำและประยุกต์ใช้หลักปรัชญาของเศรษฐกิจพอเพียง ยึดคนเป็นศูนย์กลางของการพัฒนาอย่างมีส่วนร่วม การพัฒนาที่ยึดหลักสมดุล ยั่งยืน โดยวิสัยทัศน์ของการพัฒนาในแผนพัฒนาฯ ฉบับที่ ๑๒ ต้องให้ความสำคัญกับการกำหนดทิศทางการพัฒนาที่มุ่งสู่การเปลี่ยนผ่านประเทศไทยจากประเทศที่มีรายได้ปานกลางไปสู่ประเทศที่มีรายได้สูง มีความมั่นคง และยั่งยืน สังคมอยู่ร่วมกันอย่างมีความสุข และนำไปสู่การบรรลุวิสัยทัศน์ระยะยาว “มั่นคง มั่งคั่ง ยั่งยืน” ของประเทศ

## เป้าหมาย

### ๑ การหลุดพ้นจากกับดักประเทศรายได้ปานกลางสู่รายได้สูง

- (๑) เศรษฐกิจขยายตัวเฉลี่ยไม่ต่ำกว่าร้อยละ ๕.๐
- (๒) ผลิตภัณฑ์มวลรวมในประเทศต่อหัว (GDP Per Capita) และรายได้ประชาชาติต่อหัว (GNP Per Capita) ณ สิ้นแผนพัฒนาฯ ฉบับที่ ๑๒ ในปี ๒๕๔๖ เพิ่มขึ้นเป็น ๓๑๗,๐๕๑ บาท (๙,๓๒๕ ดอลลาร์ สหรัฐ) และ ๓๐๑,๑๙๙ บาท (๘,๘๕๙ ดอลลาร์ สหรัฐ) ต่อคนต่อปี
- (๓) ผลผลิตภาพการผลิตเพิ่มขึ้นไม่ต่ำกว่าเฉลี่ยร้อยละ ๒.๕ ต่อปี
- (๔) การลงทุนรวมขยายตัวไม่ต่ำกว่าเฉลี่ยร้อยละ ๘.๐ (การขยายตัวของการลงทุนภาครัฐไม่ต่ำกว่าร้อยละ ๑๐.๐ และการลงทุนของภาคเอกชนขยายตัวไม่ต่ำกว่าเฉลี่ยร้อยละ ๗.๕ ในขณะที่ปริมาณการส่งออกขยายตัวเฉลี่ยไม่ต่ำกว่าร้อยละ ๔.๐ ต่อปี)

### ๒ การพัฒนาศักยภาพคนให้สนับสนุนการเจริญเติบโตของประเทศและการสร้างสังคมสูงวัยอย่างมีคุณภาพ

- (๑) ประชาชนทุกช่วงวัยมีความมั่นคงทางด้านเศรษฐกิจและสังคม (Socio-Economic Security) และมีคุณภาพชีวิตที่ดีขึ้น
- (๒) การศึกษาและการเรียนรู้ได้รับการพัฒนาคุณภาพ
- (๓) สถาบันทางสังคมมีความเข้มแข็งเป็นฐานรากที่เอื้อต่อการพัฒนาคน

### ๓ การลดความเหลื่อมล้ำในสังคม

- (๑) การกระจายรายได้มีความเท่าเทียมกันมากขึ้น
- (๒) บริการทางสังคมมีคุณภาพและมีการกระจายอย่างทั่วถึง

### ๔ การสร้างการเจริญเติบโตทางเศรษฐกิจและสังคมที่เป็นมิตรกับสิ่งแวดล้อม

- (๑) รักษาความมั่นคงของฐานทรัพยากร สร้างสมดุลระหว่างการอนุรักษ์และการใช้ประโยชน์อย่างยั่งยืนและเป็นธรรม
- (๒) ขับเคลื่อนประเทศสู่เศรษฐกิจและสังคมที่เป็นมิตรต่อสิ่งแวดล้อม
- (๓) เพิ่มขีดความสามารถในการรับมือภัยพิบัติและการเปลี่ยนแปลงสภาพภูมิอากาศ
- (๔) เพิ่มประสิทธิภาพและเสริมสร้างธรรมาภิบาลในการบริหารจัดการทรัพยากรธรรมชาติและสิ่งแวดล้อม

- (๕) มีการบริหารจัดการน้ำให้สมดุลระหว่างการอุปสงค์และอุปทานของน้ำ

### ๕ การบริหารราชการแผ่นดินที่มีประสิทธิภาพ

- (๑) การบริหารงานภาครัฐที่โปร่งใส เป็นธรรม มีประสิทธิภาพ และมีส่วนร่วม
- (๒) จัดการทุจริตคอร์รัปชัน
- (๓) มีการกระจายอำนาจที่เหมาะสม

## ๒ ยุทธศาสตร์ของแผนพัฒนาเศรษฐกิจและสังคมแห่งชาติ ฉบับที่ ๑๒ (พ.ศ. ๒๕๖๐-๒๕๖๔)

๑. ยุทธศาสตร์การเสริมสร้างและพัฒนาศักยภาพทุนมนุษย์ พัฒนาคนทุกช่วงวัยเพื่อให้คนไทยเป็นคนดี คนเก่ง มีระเบียบวินัย และมีคุณภาพชีวิตที่ดี โดยเฉพาะการพัฒนาและดูแลผู้สูงอายุที่จะมีส่วนสูงขึ้นในสังคมสูงวัยทั้งการสร้างงานที่เหมาะสม การฟื้นฟูและดูแลสุขภาพเพื่อชะลอความทุพพลภาพและโรคเรื้อรังการสร้างสภาพแวดล้อมและนวัตกรรมที่เอื้อต่อสังคมสูงวัย มุ่งเน้นการพัฒนาศักยภาพคนเพื่อเป็นฐานการเพิ่มขีดความสามารถในการแข่งขันของประเทศและรองรับการลดลงของขนาดกำลังแรงงาน โดยการยกระดับคุณภาพการศึกษาและการเรียนรู้ที่สอดคล้องกับการเรียนรู้ในศตวรรษที่ ๒๑ การป้องกันและควบคุมปัจจัยทางสังคมที่กำหนดสุขภาพเพื่อสร้างสุขภาวะที่ดี การสร้างความอยู่ดีมีสุขให้ครอบครัวไทย รวมทั้งการเสริมสร้างบทบาทของสถาบันทางสังคมและทุนทางวัฒนธรรมในการส่งเสริมคุณธรรมจริยธรรมในสังคม

๒. ยุทธศาสตร์การสร้างความเป็นธรรมลดความเหลื่อมล้ำในสังคม มุ่งเน้นการลดความเหลื่อมล้ำในทุกมิติเพื่อสร้างความปรองดองในสังคม การสร้างโอกาสให้ทุกคนในสังคมไทยสามารถเข้าถึงทรัพยากรแหล่งทุนในการประกอบอาชีพ เพื่อยกระดับรายได้และขับเคลื่อนเศรษฐกิจฐานราก การเข้าถึงบริการทางสังคมของรัฐอย่างมีคุณภาพ ทั้งถึง และเป็นธรรม อาทิ การสร้างโอกาสการเข้าถึงการศึกษาและการเรียนรู้เพื่อพัฒนาคนได้เต็มตามศักยภาพสามารถประกอบอาชีพและดำรงชีวิตได้โดยมีความใฝ่รู้และทักษะที่เหมาะสม เน้นการเรียนรู้เพื่อสร้างสัมมาชีพในพื้นที่ การจัดรูปแบบบริการสุขภาพและสวัสดิการทางสังคมขั้นพื้นฐานที่จำเป็นและเหมาะสม ตามกลุ่มเป้าหมาย การพัฒนาระบบบริการสาธารณะให้มีคุณภาพและมีช่องทางการเข้าถึงที่หลากหลาย รวมทั้งการพัฒนาระบบยุติธรรมชุมชนการเพิ่มศักยภาพกองทุนยุติธรรมเพื่อสร้างโอกาสการเข้าถึงกระบวนการยุติธรรมอย่างเสมอภาค ซึ่งจะนำไปสู่การลดความยากจนและความเหลื่อมล้ำอันจะนำไปสู่การลดความขัดแย้งในสังคมไทย

๓. ยุทธศาสตร์การสร้างความเข้มแข็งทางเศรษฐกิจและแข่งขันได้อย่างยั่งยืน ให้ความสำคัญกับการบริหารจัดการนโยบายการเงินและนโยบายการคลัง โดยรวมถึงการปฏิรูปภาษีทั้งระบบเพื่อรักษาเสถียรภาพและเพิ่มประสิทธิภาพของระบบเศรษฐกิจการปรับโครงสร้างทั้งห่วงโซ่คุณค่าในภาคเกษตรอุตสาหกรรม บริการ การลงทุน เพื่อต่อยอดการสร้างมูลค่าเพิ่มของสาขาการผลิตและบริการที่เป็นฐานการเติบโตทางเศรษฐกิจในปัจจุบัน พร้อมทั้งวางรากฐานการพัฒนาทุนมนุษย์ องค์ความรู้ เทคโนโลยีและนวัตกรรมรวมทั้งกฎระเบียบเพื่อสร้างความเข้มแข็งของสาขาการผลิตและบริการใหม่ และเศรษฐกิจดิจิทัลภายใต้เงื่อนไขการรักษาสิ่งแวดล้อมและการใช้ประโยชน์จากศักยภาพของพื้นที่โดยเฉพาะภาคการผลิตและบริการที่มีศักยภาพที่จะเป็นฐานสำคัญสำหรับการพัฒนาประเทศในอนาคต เช่น อุตสาหกรรมแปรรูปเกษตรและอาหาร อุตสาหกรรมและบริการสร้างสรรค์ อุตสาหกรรมบนฐานชีวภาพ อุตสาหกรรมอากาศยาน อุตสาหกรรมระบบราง อุตสาหกรรมหุ่นยนต์ ธุรกิจบริการสุขภาพ ธุรกิจบริการทางการเงิน ธุรกิจการจัดประชุมและนิทรรศการนานาชาติ ธุรกิจภาพยนตร์ การศึกษานานาชาติ ธุรกิจที่เกี่ยวข้องกับการท่องเที่ยว ศูนย์ปฏิบัติการประจำภูมิภาค เป็นต้น

ทั้งนี้ โดยจะให้ความสำคัญกับรูปแบบการพัฒนาในรูปแบบคลัสเตอร์ การสร้างความเชื่อมโยงการผลิตและบริการ การพัฒนา SMEs และการสร้างผู้ประกอบการและเกษตรกรรุ่นใหม่ รวมถึงการสร้างศักยภาพของลูกหลานเกษตรกร โดยจะต้องพัฒนาปัจจัยพื้นฐานเชิงยุทธศาสตร์ทั้งทุนมนุษย์ โครงสร้างพื้นฐาน การพัฒนาวิทยาศาสตร์ เทคโนโลยีและนวัตกรรม การบริหารจัดการและการปรับปรุงกฎระเบียบเพื่ออำนวยความสะดวกต่อการค้า การลงทุน เพื่อบริการการพัฒนาประเทศสู่ความเป็นชาติการค้า อันจะเป็นการสนับสนุนให้เศรษฐกิจในภาพรวมขยายตัวได้ไม่ต่ำกว่า ร้อยละ ๕ ซึ่งเป็นปฐมบทของการขับเคลื่อนเศรษฐกิจไทยเข้าสู่การเป็นประเทศรายได้สูง ที่มีการพัฒนาที่ยั่งยืนภายใต้กรอบยุทธศาสตร์ชาติในระยะยาว

**๔. ยุทธศาสตร์ด้านการเติบโตที่เป็นมิตรกับสิ่งแวดล้อมเพื่อการพัฒนาอย่างยั่งยืน**  
มุ่งอนุรักษ์ฟื้นฟูสร้างความมั่นคงของฐานทรัพยากรธรรมชาติและสิ่งแวดล้อม สร้างสมดุลระหว่างการอนุรักษ์และการใช้ประโยชน์อย่างยั่งยืนและเป็นธรรม บริหารจัดการน้ำให้มีประสิทธิภาพ ภายใต้ยุทธศาสตร์การบริหารจัดการทรัพยากรน้ำ แก้ไขปัญหาวิกฤตสิ่งแวดล้อมโดยเร่งรัดแก้ไขปัญหามลพิษ การจัดการขยะ ลดการปล่อยก๊าซเรือนกระจกลงร้อยละ ๒๐ ตามเป้าหมายระยะยาว พัฒนาการผลิตให้มีประสิทธิภาพ ลดการใช้พลังงานเพื่อปรับตัวไปสู่รูปแบบของการผลิตและการบริโภคคาร์บอนต่ำและเป็นมิตรกับสิ่งแวดล้อมมากขึ้น รวมทั้งยกระดับความสามารถในการป้องกันผลกระทบจากการเปลี่ยนแปลงสภาพภูมิอากาศและภัยพิบัติธรรมชาติ ต่อเนื่องจากแผนพัฒนาฯ ฉบับที่ ๑๑ ทั้งนี้เพื่อวางรากฐานและสนับสนุนให้ประเทศไทยมีการเติบโตทางเศรษฐกิจและสังคมอย่างยั่งยืน

**๕. ยุทธศาสตร์การเสริมสร้างความมั่นคงแห่งชาติเพื่อการพัฒนาประเทศสู่ความมั่นคงและยั่งยืน** ให้ความสำคัญกับความมั่นคงที่ส่งผลกระทบต่อการพัฒนาในทุกมิติ ทั้งมิติเศรษฐกิจ สังคม และสิ่งแวดล้อม ตลอดจนการพัฒนาศักยภาพให้ประเทศสามารถรับมือกับภัยคุกคามทุกรูปแบบที่จะเกิดขึ้นในอนาคตโดยมีสาระครอบคลุม ดังนี้

- (๑) สถาบันหลักของชาติให้ดำรงอยู่อย่างมั่นคงเป็นจุดยึดเหนี่ยวของสังคม
- (๒) ความสามัคคีของคนในชาติ ลดความเหลื่อมล้ำในทุกมิติและสร้างความเชื่อมั่นในกระบวนการยุติธรรม
- (๓) ความสงบสุขและการอยู่ร่วมกันอย่างสันติสุขในทุกพื้นที่
- (๔) การบริหารจัดการความมั่นคงชายแดนชายฝั่งทะเลเสริมสร้างและพัฒนาความร่วมมือกับประเทศเพื่อนบ้านในการแก้ไขปัญหาด้านความมั่นคง
- (๕) สร้างความเชื่อมั่นและพัฒนาความร่วมมือในกลุ่มประเทศอาเซียนและประชาคมโลกเพื่อรักษาผลประโยชน์ของชาติให้สามารถป้องกันแก้ไขปัญหาภัยคุกคามข้ามชาติ ภัยก่อการร้าย
- (๖) เสริมสร้างความมั่นคงทางเทคโนโลยีสารสนเทศและไซเบอร์
- (๗) รักษาความมั่นคงของฐานทรัพยากรธรรมชาติ สิ่งแวดล้อม และปกป้อง รักษาผลประโยชน์ของชาติทางทะเล
- (๘) เสริมสร้างความมั่นคงทางอาหาร พลังงานและน้ำ โดยการกำหนดแนวทางการบริหารจัดการ
- (๙) เสริมสร้างและพัฒนาศักยภาพการป้องกันประเทศ การรักษาความสงบภายใน และความมั่นคงระหว่างประเทศ รวมทั้งพัฒนาระบบข่าวกรองให้มีประสิทธิภาพ
- (๑๐) พัฒนาระบบการเตรียมพร้อมแห่งชาติและระบบบริหารจัดการภัยพิบัติ(๑๑) การบริหารจัดการยุทธศาสตร์ด้านความมั่นคง ให้เกิดผลในทางปฏิบัติในระดับพื้นที่ได้อย่างเป็นรูปธรรม พัฒนาระบบการติดตามประเมินผลอย่างเป็นระบบและต่อเนื่อง รวมทั้งสนับสนุนงานศึกษา วิจัย พัฒนาด้านความมั่นคง

**๖. ยุทธศาสตร์ด้านการเพิ่มประสิทธิภาพและธรรมาภิบาลในภาครัฐ** เพื่อให้การบริหารจัดการภาครัฐมีความโปร่งใส มีประสิทธิภาพ มีความรับผิดชอบและตรวจสอบได้อย่างเป็นธรรมรวมทั้งประชาชนมีส่วนร่วม มีการกระจายอำนาจ และแบ่งภารกิจรับผิดชอบที่เหมาะสมระหว่างส่วนกลาง ภูมิภาค และท้องถิ่น โดยมีประเด็นการพัฒนาสำคัญ ประกอบด้วย การเพิ่มประสิทธิภาพการบริหารจัดการภาครัฐ การปรับปรุง การให้บริการภาครัฐผ่านเครือข่ายอิเล็กทรอนิกส์ (E-Government) การปรับปรุงกระบวนการงบประมาณและการมีส่วนร่วมของประชาชนในการติดตามตรวจสอบการเงินการคลังภาครัฐ การกระจายอำนาจสู่ท้องถิ่นโดยการปรับโครงสร้างการบริหารงานท้องถิ่นให้เอื้อต่อการกระจายอำนาจที่มีประสิทธิภาพมากขึ้น และการป้องกันและปราบปรามการทุจริตคอร์รัปชัน เพื่อให้ประเทศไทยปราศจากการคอร์รัปชัน ซึ่งจะเป็นปัจจัย

สนับสนุนสำคัญที่จะช่วยส่งเสริมการพัฒนาประเทศในด้านต่างๆ ให้ประสบผลสำเร็จและบรรลุเป้าหมายที่วางไว้ตามกรอบในอนาคตประเทศไทย ปี ๒๕๗๗

**๗. ยุทธศาสตร์ด้านการพัฒนาโครงสร้างพื้นฐานและระบบโลจิสติกส์** การพัฒนาโครงสร้างพื้นฐานและระบบโลจิสติกส์ในช่วงแผนพัฒนาฯ ฉบับที่ ๑๒ จะมุ่งเน้นการพัฒนากายภาพโครงสร้างพื้นฐานด้านการคมนาคมขนส่ง การเชื่อมโยงเครือข่ายโทรคมนาคม และการบริหารจัดการโครงสร้างพื้นฐานเพื่อสนับสนุนการพัฒนาพื้นที่เขตเศรษฐกิจพิเศษ พื้นที่เมืองการเชื่อมโยงการเดินทางและขนส่งสินค้าระหว่างประเทศที่ได้มาตรฐาน การพัฒนาความมั่นคงด้านพลังงานและการผลิตพลังงานทดแทน การสนับสนุนการพัฒนาเศรษฐกิจดิจิทัลลดความเหลื่อมล้ำในการเข้าถึงโครงสร้างพื้นฐานเพื่อเพิ่มคุณภาพชีวิตของประชาชนในพื้นที่ห่างไกล และการใช้ประโยชน์จากการพัฒนาโครงสร้างพื้นฐานเพื่อสร้างอุตสาหกรรมใหม่ของประเทศ ได้แก่ อุตสาหกรรมระบบรางอุตสาหกรรมซ่อมบำรุงและการผลิตชิ้นส่วนอากาศยาน อุตสาหกรรมผลิตอุปกรณ์เพื่อเพิ่มประสิทธิภาพการใช้พลังงาน รวมทั้งการพัฒนาาระบบโลจิสติกส์ทั้งในด้านการส่งเสริมผู้ประกอบการไทยในการสร้างเครือข่ายการขนส่งระหว่างประเทศ การพัฒนาบุคลากรด้านโลจิสติกส์และการปรับปรุงระบบบริหารจัดการ กฎหมายและระเบียบที่เกี่ยวข้อง ตลอดจนการพัฒนาสิ่งอำนวยความสะดวกเพื่อรองรับการเปลี่ยนแปลงรูปแบบการขนส่งจากถนนสู่รางเป็นหลัก

**๘. ยุทธศาสตร์ด้านวิทยาศาสตร์ เทคโนโลยี วิจัย และนวัตกรรม** ให้ความสำคัญกับการขับเคลื่อนการพัฒนาวิทยาศาสตร์ เทคโนโลยี วิจัย และนวัตกรรม ต่อเนื่องจากแผนพัฒนาฯ ฉบับที่ ๑๑ ทั้งการเพิ่มการลงทุนวิจัยและพัฒนา และการปรับปรุงสภาพแวดล้อมของการพัฒนาวิทยาศาสตร์ฯ ทั้งด้านบุคลากร วิจัยโครงสร้างพื้นฐาน และการบริหารจัดการ เพื่อมุ่งให้วิทยาศาสตร์ เทคโนโลยี วิจัย และนวัตกรรมเป็นเครื่องมือสำคัญที่จะช่วยขับเคลื่อนการพัฒนาประเทศในมิติต่างๆ ทั้งการสร้างคุณค่าและมูลค่าเพิ่มให้กับสินค้าและบริการให้สามารถตอบสนองความต้องการของผู้บริโภคที่เปลี่ยนแปลงไปนำไปสู่ศักยภาพการแข่งขันที่สูงขึ้น เสริมสร้างสังคมที่มีตรรกะทางความคิด มีทุนทางปัญญา เพื่อเป็นรากฐานการดำรงชีวิตที่มีความสุขของคนไทยบริหารจัดการทรัพยากรธรรมชาติและสิ่งแวดล้อมสู่ความสมดุล อันจะนำมาซึ่งคุณภาพชีวิตที่ดีขึ้นของประชาชน รวมทั้งเพื่อแก้ไขปัญหาและยกระดับความเจริญให้กับภาคส่วนต่างๆ ทั้งเศรษฐกิจและสังคม ตลอดจนสนับสนุนให้เกิดกลไกบูรณาการระหว่างหน่วยงานและองค์กรต่างๆ ที่เกี่ยวข้อง อันจะสนับสนุนให้ประเทศไทยก้าวสู่การแข่งขันในศตวรรษหน้าโดยหลุดพ้นจากกับดักประเทศรายได้ปานกลาง และก้าวไปสู่ประเทศที่มีรายได้สูงในอนาคต

**๙. ยุทธศาสตร์การพัฒนาภาคเมือง และพื้นที่เศรษฐกิจ** กำหนดยุทธศาสตร์การพัฒนาภาคเมืองและพื้นที่เศรษฐกิจสำคัญให้สอดคล้องกับทิศทางการพัฒนาประเทศ ศักยภาพ โอกาสและข้อจำกัดของพื้นที่ รวมทั้งความต้องการของภาคีการพัฒนาที่เกี่ยวข้อง เพื่อรักษาฐานเศรษฐกิจเดิมให้เข้มแข็งโดยมีคุณภาพสิ่งแวดล้อมตามมาตรฐานสากลสร้างฐานเศรษฐกิจใหม่รองรับการเข้าสู่ประชาคมเศรษฐกิจอาเซียน เพื่อกระจายกิจกรรมทางเศรษฐกิจและความเจริญสู่ภูมิภาค พัฒนาเมืองศูนย์กลางความเจริญในภูมิภาคให้เป็นเมืองนำอยู่และปลอดภัย สนับสนุนการเชื่อมโยงในภูมิภาคเพื่อเพิ่มขีดความสามารถในการแข่งขันของพื้นที่และสร้างความอยู่ดีมีสุขให้แก่ประชาชนอย่างทั่วถึง โดยมีสาระครอบคลุม ดังนี้

(๑) การพัฒนาภาค

(๒) การพัฒนาเมืองศูนย์กลางความเจริญในภูมิภาค

(๓) การพัฒนาพื้นที่ฐานเศรษฐกิจหลักบริเวณชายฝั่งทะเลตะวันออก และ

(๔) การพัฒนาพื้นที่เศรษฐกิจพิเศษชายแดน รวมทั้งความเชื่อมโยงกับการพัฒนาคลัสเตอร์

อุตสาหกรรมและบริการที่มีศักยภาพ และโครงการพัฒนาท่าเรือน้ำลึกทวาย



**๑๐) ยุทธศาสตร์ด้านการต่างประเทศ ประเทศเพื่อนบ้าน และภูมิภาค** กำหนดยุทธศาสตร์การต่างประเทศ ประเทศเพื่อนบ้าน ภูมิภาค ให้เกิดการประสานและพัฒนาคือความร่วมมือกันระหว่างประเทศทั้งในเชิงรุกและรับอย่างสร้างสรรค์ โดยมุ่งเน้นการดูแลการดำเนินงานตามข้อผูกพันและพันธกรณีตลอดจนมาตรฐานต่างๆ ที่ไทยมีความเกี่ยวข้องในฐานะประเทศสมาชิก ทั้งในเวทีระดับโลก ระดับภูมิภาค และระดับอนุภูมิภาค อาทิ การดำเนินงานเป้าหมายการพัฒนาที่ยั่งยืน (SDGs) การประมง การค้ามนุษย์ และอื่นๆ ให้เข้าสู่มาตรฐานสากลและเป็นที่ยอมรับของประชาคมโลก เป็นต้น การเตรียมความพร้อมในการรองรับและดำเนินการของประเทศไทยภายหลังการเข้าสู่ประชาคมอาเซียนในปี ๒๕๕๘ (Post-ASEAN ๒๐๑๕) การปรับตัวและพัฒนาขีดความสามารถในการแข่งขันของประเทศเพื่อรองรับและสอดคล้องกับการดำเนินงานตามพันธกรณีของความร่วมมือระดับภูมิภาค อาทิ Regional Comprehensive Economic Partnerships (RCEP) เป็นต้น การเสริมสร้างความเชื่อมโยงกันระหว่างประเทศในอนุภูมิภาคประเทศเพื่อนบ้านและภูมิภาค และการส่งเสริมให้ประเทศไทยเป็นฐานของการประกอบธุรกิจ การให้บริการทางการศึกษา การให้บริการด้านการเงิน การให้บริการด้านสุขภาพ การให้บริการด้านโลจิสติกส์และการลงทุนเพื่อการวิจัยและพัฒนา รวมทั้งเป็นฐานความร่วมมือในเอเชีย

### **๑. ๓ ยุทธศาสตร์ภาค/แผนพัฒนากลุ่มจังหวัด/แผนพัฒนาจังหวัด**

#### **๑.๓.๑ ยุทธศาสตร์การพัฒนาภาคกลาง**

ยุทธศาสตร์ที่ ๑ พัฒนารุงเทพฯ เป็นมหานครทันสมัยระดับโลกควบคู่กับการพัฒนาคุณภาพชีวิตและแก้ไขปัญหาสิ่งแวดล้อม

ยุทธศาสตร์ที่ ๒ พัฒนาคุณภาพแหล่งท่องเที่ยวที่มีชื่อเสียงระดับนานาชาติและ สร้างความเชื่อมโยงเพื่อกระจายการท่องเที่ยวทั่วทั้งภาค

ยุทธศาสตร์ที่ ๓ ยกกระดับการผลิตสินค้าเกษตรและอุตสาหกรรมโดยใช้นวัตกรรมเทคโนโลยี และความคิดสร้างสรรค์ เพื่อให้สามารถแข่งขันได้อย่างยั่งยืน

ยุทธศาสตร์ที่ ๔ บริหารจัดการน้ำและทรัพยากรธรรมชาติเพื่อแก้ไขปัญหาน้ำท่วมภัยแล้ง และคงความสมดุลของระบบนิเวศอย่างยั่งยืน

ยุทธศาสตร์ที่ ๕ เปิดประตูการค้า การลงทุน และการท่องเที่ยว เชื่อมโยง เขตเศรษฐกิจพิเศษทวาย-ภาคกลาง-ระเบียงเศรษฐกิจพิเศษภาคตะวันออก

ยุทธศาสตร์ที่ ๖ พัฒนาความเชื่อมโยงเศรษฐกิจและสังคมกับทุกภาคเพื่อเสริมสร้างเสถียรภาพและลดความเหลื่อมล้ำภายในประเทศ

#### **๑.๓.๒ ยุทธศาสตร์พัฒนากลุ่มจังหวัดภาคกลางตอนล่าง ๒ (พ.ศ.๒๕๕๗-พ.ศ.๒๕๖๐)**

**(สมุทรสาคร สมุทรสงคราม เพชรบุรี ประจวบคีรีขันธ์)**

ยุทธศาสตร์ที่ ๑ เสริมสร้างและพัฒนาต้นทุนทางทรัพยากรภาคการเกษตร

ยุทธศาสตร์ที่ ๒ พัฒนาโครงสร้างพื้นฐานและศักยภาพสินค้า และบริการ เพื่อการท่องเที่ยวการค้า และพื้นที่ทางเศรษฐกิจ

ยุทธศาสตร์ที่ ๓ อนุรักษ์ทรัพยากรธรรมชาติและสิ่งแวดล้อม

ยุทธศาสตร์ที่ ๔ เพิ่มศักยภาพอุตสาหกรรมด้วยนวัตกรรม (innovation) และแนวคิดเศรษฐกิจสร้างสรรค์ (creative economy)

## ๑.๓.๓ แผนพัฒนาจังหวัดเพชรบุรี (พ.ศ.๒๕๖๑- ๒๕๖๕)

### ๑. วิสัยทัศน์

“เมืองเศรษฐกิจพอเพียงต้นแบบ และเมืองนาอายุ นากิน นาเที่ยวระดับประเทศ”

### ๒. พันธกิจ/เป้าประสงค์รวม

#### ๒.๑ พันธกิจ

๑. เสริมสร้างขีดความสามารถของจังหวัดรองรับการแข่งขัน รองรับการพัฒนาตามทิศทาง การพัฒนา ประเทศไทยที่มั่นคง มั่งคั่ง ยั่งยืนเป็นประเทศที่พัฒนาแล้ว
๒. เสริมสร้างความพร้อมของอุตสาหกรรมการท่องเที่ยวที่เข้มแข็ง เป็นมิตรกับสิ่งแวดล้อม และสร้าง รายได้สุขุมชน สร้างงาน อาชีพแก่ประชาชน สร้างเศรษฐกิจจังหวัด
๓. ส่งเสริม สนับสนุนการพัฒนาการเกษตร และเกษตรอุตสาหกรรมก้าวหน้าแบบครบวงจรใหม่ศักยภาพ ในการผลิตที่มีคุณภาพ
๔. เสริมสร้างสังคมคุณภาพ ใหม่สู่ภาวะ เรียนรู้ และปรับตัวได้อย่างมีศักยภาพในการจัดการ ตนเอง เป็นชุมชนพอเพียง ประชาชนมีความมั่นคงในชีวิตเป็นชุมชน ปลอดภัย อบอุ่น นาอายุ
๕. อนุรักษ์ทรัพยากรธรรมชาติและสิ่งแวดล้อม และการบริหารจัดการ โดยการมีส่วนร่วมของทุกภาคส่วน
๖. พัฒนาโครงสร้างพื้นฐานทางการคมนาคม และระบบโลจิสติกส์รองรับการพัฒนาเศรษฐกิจ สังคม ความมั่นคง และคุณภาพชีวิต
๗. พัฒนาระบบการบริหารจัดการภาครัฐใหม่มีความทันสมัย ธรรมภิบาล พัฒนาขีดสมรรถนะ บุคลากร ภาครัฐทุกระดับใหม่ความพร้อมรองรับยุทธศาสตร์จังหวัด และทิศทางการพัฒนาประเทศ

#### ๒.๒ เป้าประสงค์รวม

๑. ผลสัมฤทธิ์มวลรวมเฉลี่ยระดับจังหวัดในด้านการเกษตร การท่องเที่ยว การค้า การลงทุนเติบโต อย่างต่อเนื่อง
๒. การกระจายรายได้มีความเท่าเทียมกันมากขึ้น บริการทางสังคมมีคุณภาพ การพัฒนาทางเศรษฐกิจ และสังคมเป็นอย่างทั่วถึงทั้งจังหวัด ความเหลื่อมล้ำทางเศรษฐกิจและสังคมลดลง
๓. ประชาชนมีคุณภาพ มีวิถีชีวิตเรียบง่าย ยึดหลักปรัชญาของเศรษฐกิจพอเพียงเป็นฐานในการดำเนิน ชีวิต มีความสุข มีขีดความสามารถในการพึ่งพาตนเองได้สูง
๔. จังหวัดเพชรบุรีสามารถรักษาความมั่นคงของฐานทรัพยากร สร้างสมดุลระหว่างการอนุรักษ์และ การใช้ประโยชน์อย่างยั่งยืนและเป็นธรรม ขับเคลื่อนสู่เศรษฐกิจและสังคมที่เป็นมิตรต่อสิ่งแวดล้อมมีขีด ความสามารถในการรับมือภัยพิบัติและการเปลี่ยนแปลงสภาพภูมิอากาศ ประสิทธิภาพและธรรมภิบาลในการ บริหารจัดการทรัพยากรธรรมชาติและสิ่งแวดล้อม และการบริหารจัดการน้ำให้สมดุล

#### ๓ ประเด็นยุทธศาสตร์

จังหวัดกำหนดประเด็นยุทธศาสตร์ ๓ ประเด็น และในแต่ละประเด็นยุทธศาสตร์มีการให้น้ำหนักใน การพัฒนาในรอบ ๕ ปี (พ.ศ. ๒๕๖๑-๒๕๖๕)

๑. การพัฒนาความมั่นคงด้านเศรษฐกิจจากฐานการท่องเที่ยว การค้า การบริการ และการเกษตรแบบ ครบวงจร
๒. การเสริมสร้างความมั่นคง ความสงบเรียบร้อย และสังคมคุณภาพที่พึ่งตนเองได้ด้วยศาสตร์ พระราชา
๓. การบริหารจัดการทรัพยากรธรรมชาติ สิ่งแวดล้อม อย่างสมดุลและยั่งยืน

### เป้าประสงค์ (Goal)

- ๑ เพชรบุรีมีความเติบโตทางด้านเศรษฐกิจ มีการกระจายรายได้สู่ชุมชน ประชาชนมีอาชีพและรายได้ ที่มั่นคง เศรษฐกิจฐานชุมชนเข้มแข็ง
- ๒ การคมนาคมขนส่ง และระบบโลจิสติกส์จังหวัด สะดวก ปลอดภัย เชื่อมโยง อย่างเป็นระบบ รองรับ การค้า การเกษตร การท่องเที่ยว และการพัฒนา
- ๓ อุตสาหกรรมการท่องเที่ยวที่มีความเข้มแข็ง ครบวงจร เชื่อมโยงระหว่าง จังหวัด กลุ่มจังหวัด ยกระดับสู่ภูมิภาค เอเชีย และนานาชาติ
- ๔ ผลผลิตและผลิตภัณฑ์ทางการเกษตรมีคุณภาพมาตรฐานการส่งออก สินค้าทางการเกษตร สามารถ สร้างรายได้ให้กับจังหวัด สร้างงาน อาชีพ และรายได้แก่ชุมชน ประชาชน
- ๕ ภาครัฐมีความพร้อมในการหนุนเสริมการพัฒนาโมเดลเศรษฐกิจ ๔.๐
- ๖ เพชรบุรีเป็นเมืองน่าอยู่ คนสุขภาพดี ปัญหาความไม่ปลอดภัย ปัญหาสังคม ของจังหวัดในทุกด้าน ลดลงอย่างต่อเนื่องจนผ่านเกณฑ์มาตรฐานและเป้าหมายการพัฒนาของประเทศ
- ๗ เพชรบุรีเมืองแห่งการเรียนรู้ ประชาชน ชุมชนตื่นตัวต่อการเปลี่ยนแปลง จังหวัดเพชรบุรีมีความ พร้อมในการเป็นเมืองที่พอเพียงของประเทศ
- ๘ หมู่บ้านมีศักยภาพในการพึ่งตนเองสูง ประชาชนมีวิถีชีวิตด้วยหลักปรัชญา ของเศรษฐกิจพอเพียงที่ เข้มแข็งเพิ่มมากขึ้นอย่างต่อเนื่อง
- ๙ องค์กรภาครัฐมีสมรรถนะสูง บุคลากรมีคุณภาพ การบริหารจัดการมีธรรมาภิบาล การบริการของ องค์กรภาครัฐและประสิทธิภาพในการขับเคลื่อนการพัฒนาจังหวัดพัฒนาสู่สากล
- ๑๐ พื้นที่ป่าเพิ่มมากขึ้น ทรัพยากรธรรมชาติมีความอุดมสมบูรณ์ ปัญหาภัยทาง ธรรมชาติลดลง อย่าง ต่อเนื่อง
- ๑๑ จังหวัดเพชรบุรีมีดิน น้ำ ทรัพยากรธรรมชาติและสิ่งแวดล้อมที่เอื้อต่อการ พัฒนาการเกษตร คุณภาพ
- ๑๒ การบริหารจัดการภัยพิบัติทางธรรมชาติมีประสิทธิภาพ ทกภาคส่วนมีส่วนร่วม จนสามารถลด ปัญหาได้อย่างต่อเนื่อง
- ๑๓ จังหวัดเพชรบุรีมีสิ่งแวดล้อมที่ดี สามารถจัดการปัญหาทางสิ่งแวดล้อมได้ ทั่วทุกพื้นที่
- ๑๔ จังหวัดมีศักยภาพทางพลังงาน สามารถจัดการพลังงานเพื่อลดต้นทุนทาง การเกษตรและหนุน เสริมการพัฒนาคุณภาพชีวิตที่ดีแก่ประชาชน

### กลยุทธ์ (Strategy)

- ๑ ยกระดับการค้าการลงทุน การบริการของจังหวัดรองรับการเติบโตของเมือง การเปิดประชาคม เอเชียและการขยายตัวของเมืองหลวง และปริมณฑล
- ๒ พัฒนาโครงสร้างพื้นฐาน และสาธารณูปโภคของจังหวัด รองรับการเติบโต ทางเศรษฐกิจ และการพัฒนาเมือง
- ๓ พัฒนาอุตสาหกรรมการท่องเที่ยวที่เข้มแข็ง มีคุณภาพ มีเอกลักษณ์ และ แข่งขันได้
- ๔ พัฒนาการเกษตรแบบครบวงจร เชื่อมโยงอุตสาหกรรมเกษตร และการ เติบโตที่เป็นมิตรกับ สิ่งแวดล้อม

๕ พัฒนาสภาพแวดล้อมเมืองรองรับการท่องเที่ยว การเชื่อมโยงเมืองกับ นานาชาติ และการเติบโตสู่ ประเทศที่พัฒนาแล้ว

๖ พัฒนาการบริการแห่งรัฐรองรับการขับเคลื่อนโมเดลเศรษฐกิจไทยแลนด์ ๔.๐ และรองรับสังคม ดิจิทัล

๗ พัฒนาชุมชนเข้มแข็งพึ่งตนเอง และส่งเสริมการสร้างและขยายระบบ สวัสดิการชุมชน ทุนชุมชน สวัสดิการสังคมเพื่อร่วมสร้างสังคมเมืองเพชรบุรีน่าอยู่ พึ่งตนเองได้

๘ เสริมสร้างความพร้อมของจังหวัดให้มีศักยภาพในการเป็นเมืองแห่งการ เรียนรู้ พร้อมรับการ เปลี่ยนแปลงก้าวสู่สากล

๙ เสริมสร้างความมั่นคงและความสงบเรียบร้อยด้วยกลไกชุมชน หมู่บ้าน และ การบูรณาการภาครัฐ เพื่อความมั่นคงของพื้นที่แบบเข้มข้น และทันสมัย

๑๐ พัฒนาบริการรัฐลดความเหลื่อมล้ำทางสังคม เพิ่มประสิทธิภาพปฏิบัติการ เชิงรุกของภารกิจ แห่งรัฐทั่วทุกพื้นที่

๑๑ สร้างเมืองแห่งสุขภาวะที่เข้มแข็ง เพื่อประชาชนสุขภาพดี และอยู่ดีมีสุข ด้านกลไกชุมชน และความ ฉลาดรู้ของตนเองอย่างเท่าทัน

๑๒ ส่งเสริมธรรมาภิบาลในหน่วยงานรัฐที่มีความเข้มแข็ง และสร้างสรรค์สังคม เพชรบุรีที่ซื่อตรง โปร่งใส

๑๓ พัฒนาระบบการจัดการและการใช้ประโยชน์จากทรัพยากรธรรมชาติ และสิ่งแวดล้อมให้ยั่งยืน ตลอดทั้งต้นน้ำ กลางน้ำ ปลายน้ำ

๑๔ พัฒนาระบบการบริหารจัดการสาธารณภัยให้มีมาตรฐาน รองรับการพัฒนา ทางเศรษฐกิจ และการ ดูแลคุณภาพชีวิตประชาชน

๑๕ พัฒนาสภาพแวดล้อมเมืองให้น่าอยู่ สะอาด ร่มรื่น ด้วยธรรมชาติ และการ จัดการในระดับสากล

๑๖ ส่งเสริมการจัดการพลังงานที่ยั่งยืน และการใช้ประโยชน์อย่างรู้คุณค่า รองรับการพัฒนาเศรษฐกิจ และการเสริมสร้างคุณภาพชีวิต และการเป็นมิตรกับสิ่งแวดล้อม

#### ตารางแสดงความสัมพันธ์ระหว่างประเด็นยุทธศาสตร์ เป้าประสงค์ กลยุทธ์

ประเด็นยุทธศาสตร์	เป้าประสงค์	กลยุทธ์
๑) การพัฒนาความมั่นคง ด้าน เศรษฐกิจจากฐาน การท่องเที่ยว การค้า การบริการ และ การเกษตร แบบครบวงจร	๑.๑ เพชรบุรีมีความเติบโต ทางด้าน เศรษฐกิจ มีการกระจาย รายได้สู่ชุมชน ประชาชนมีอาชีพ และรายได้ที่มั่นคง เศรษฐกิจ ฐานชุมชนเข้มแข็ง	๑.๑ ยกระดับการค้าการลงทุน การ บริการของจังหวัดรองรับ การเติบโต ของเมือง การเปิด ประชาคมอาเซียน และการ ขยายตัวของเมือง หลวง และ ปริมาณพล

	๑.๒ การคมนาคมขนส่ง และระบบโลจิสติกส์จังหวัด สะดวกปลอดภัย เชื่อมโยงอย่างเป็นระบบรองรับ การค้า การเกษตร การท่องเที่ยว และการพัฒนา	๑.๒ พัฒนาโครงสร้างพื้นฐานและ สาธารณูปโภคของจังหวัดรองรับการ เติบโตทางเศรษฐกิจและการพัฒนา เมือง
	๑.๓ อุตสาหกรรมการท่องเที่ยวที่มีความ แข็งแรง ครอบคลุม เชื่อมโยงระหว่าง จังหวัด กลุ่มจังหวัด ยกระดับสู่ภูมิภาค อาเซียน และนานาชาติ	๑.๓ พัฒนาอุตสาหกรรมการท่องเที่ยวที่แข็งแรง มีคุณภาพ มีเอกลักษณ์ และแข่งขันได้
	๑.๔ ผลผลิตและผลิตภัณฑ์ทางการเกษตรมีคุณภาพมาตรฐานการส่งออก สินค้าทางการเกษตรสามารถสร้าง รายได้ให้กับจังหวัด สร้างงาน อาชีพ และรายได้แก่ชุมชน ประชาชน	๑.๔ พัฒนาการเกษตรแบบครบวงจร เชื่อมโยงอุตสาหกรรม การเกษตร และ การเติบโตที่เป็นมิตรกับสิ่งแวดล้อม
	๑.๕ ภาครัฐมีความพร้อมในการหนุน เสริมการพัฒนาโมเดลเศรษฐกิจ ๔.๐	๑.๕ พัฒนาสภาพแวดล้อมเมืองรองรับการท่องเที่ยว การเชื่อมโยง เมืองกับนานาชาติ และการเติบโตสู่ ประเทศที่พัฒนาแล้ว
๒) การเสริมสร้างความมั่นคง ความสงบเรียบร้อย และ สังคมคุณภาพที่พึ่งตนเองได้ ด้วยศาสตร์พระราชา	๒.๑ เพชรบุรีเป็นเมืองน่าอยู่ คนสุขภาพ ดี ปัญหาความไม่ปลอดภัย ปัญหา สังคมของจังหวัดในทุกด้านลดลงอย่าง ต่อเนื่องจนผ่านเกณฑ์มาตรฐานและ เป้าหมายการพัฒนาของประเทศ	๒.๑ พัฒนาชุมชนเข้มแข็งพึ่งตนเอง และส่งเสริมการสร้าง และขยายระบบ สวัสดิการชุมชนทุนชุมชนสวัสดิการ สังคมเพื่อร่วมสร้างสังคมเมืองเพชรบุรี น่าอยู่ พึ่งตนเองได้
	๒.๒ เพชรบุรีเมืองแห่งการเรียนรู้ประชาชน ชุมชนตื่นตัวต่อการเปลี่ยนแปลง จังหวัดเพชรบุรีมีความพร้อมในการเป็นเมืองที่พอเพียงของประเทศไทย	๒.๒ เสริมสร้างความพร้อมของจังหวัด ให้มีศักยภาพในการเป็นเมืองแห่งการ เรียนรู้ พร้อมรับการเปลี่ยนแปลงก้าว สู่สากล

	๒.๓ หมู่บ้านมีศักยภาพในการพึ่งตนเองสูง ประชาชนมีวิถีชีวิตด้วยหลักปรัชญาของเศรษฐกิจพอเพียงที่เข้มแข็งเพิ่มมากขึ้นอย่างต่อเนื่อง	๒.๓ สงบเรียบร้อยด้วยกลไกชุมชน หมู่บ้าน และการบูรณาการภาครัฐ เพื่อความมั่นคงของพื้นที่แบบเข้มข้น และทันสมัย
	๒.๔ องค์การภาครัฐมีสมรรถนะสูง บุคลากรมีคุณภาพ การบริหารจัดการ มีธรรมาภิบาล การบริการขององค์กร ภาครัฐและประสิทธิภาพในการขับเคลื่อนการพัฒนาจังหวัดพัฒนาสู่สากล	๒.๔ พัฒนาบริการรัฐลดความเหลื่อมล้ำทางสังคม เพิ่มประสิทธิภาพ ปฏิบัติการเชิงรุกของภารกิจแห่งรัฐทั่วทุกพื้นที่
		๒.๕ สร้างเมืองแห่งสุขภาวะที่เข้มแข็ง เพื่อประชาชนสุขภาพดี และอยู่ดีมีสุข ด้านกลไกชุมชนและความฉลาดรู้ของ ตนเองอย่างเท่าทัน
		๒.๖ ส่งเสริมธรรมาภิบาลในหน่วยงาน รัฐที่มีความเข้มแข็ง และสร้างสรรค์ สังคมเพชรบุรีที่ชัดตรง โปร่งใส
๓) การบริหารจัดการทรัพยากรธรรมชาติ สิ่งแวดล้อมอย่างสมดุล และยั่งยืน	๓.๑ พื้นที่ป่าเพิ่มมากขึ้น ทรัพยากรธรรมชาติ มีความอุดมสมบูรณ์ ปัญหาภัยทางธรรมชาติลดลง อย่าง ต่อเนื่อง	๓.๑ พัฒนาระบบการจัดการ และ การใช้ประโยชน์จากทรัพยากรธรรมชาติและสิ่งแวดล้อม ให้ยั่งยืนตลอดทั้งต้นน้ำ กลางน้ำ ปลายน้ำ
	๓.๒ จังหวัดเพชรบุรีมีดิน น้ำ ทรัพยากรธรรมชาติและสิ่งแวดล้อมที่เอื้อต่อการพัฒนาการเกษตรคุณภาพ	๓.๒ พัฒนาระบบการบริหารจัดการ สาธารณภัยให้มีมาตรฐาน รองรับการ พัฒนาทางเศรษฐกิจ และการดูแลคุณภาพชีวิตประชาชน
	๓.๓ การบริหารจัดการภัยพิบัติทางธรรมชาติมีประสิทธิภาพ ทกภาคมีส่วนร่วม จนสามารถลดปัญหาได้ อย่างต่อเนื่อง	๓.๓ พัฒนาสภาพแวดล้อมเมืองให้น่า อยู่ สะอาด ร่มรื่น ด้วยธรรมชาติ และการจัดการในระดับสากล

	<p>๓.๔ จังหวัดเพชรบุรีมีสิ่งแวดล้อมที่มี สามารถจัดการปัญหาทางสิ่งแวดล้อม ได้ทั่วทุกพื้นที่</p>	<p>๓.๔ ส่งเสริมการจัดการพลังงานที่ยั่งยืน และการใช้ประโยชน์อย่างรู้คุณค่ารองรับการพัฒนาเศรษฐกิจและ การเสริมสร้างคุณภาพชีวิต และการเป็นมิตรกับสิ่งแวดล้อม</p>
	<p>๓.๕ จังหวัดมีศักยภาพทางพลังงาน สามารถจัดการพลังงานเพื่อลดต้นทุน ทางเกษตรและหุนเสริม การพัฒนาคุณภาพชีวิตที่ดีแก่ประชาชน</p>	

## ๑.๔ ยุทธศาสตร์การพัฒนาขององค์การปกครองส่วนท้องถิ่นในเขตจังหวัดเพชรบุรี (พ.ศ. ๒๕๖๑-๒๕๖๕)

### ๑) ยุทธศาสตร์การพัฒนาด้านโครงสร้างพื้นฐาน

#### แนวทางการพัฒนา

- งานด้านคมนาคมและการขนส่ง ก่อสร้างปรับปรุงบำรุงรักษาถนน สะพาน ทางเท้า ท่อระบายน้ำ พัฒนาระบบจราจร
- งานด้านสาธารณูปโภค พัฒนาระบบไฟฟ้า-ประปา พัฒนาแหล่งน้ำ คูคลอง และระบบชลประทาน
- งานด้านการผังเมือง ผังเมืองเฉพาะ และป้องกันการบุกรุกที่สาธารณประโยชน์

### ๒) ยุทธศาสตร์การพัฒนาด้านการส่งเสริมคุณภาพชีวิต

#### แนวทางการพัฒนา

- งานด้านการส่งเสริมเศรษฐกิจและอาชีพให้ประชาชน
- งานด้านสวัสดิการสังคม (ผู้สูงอายุ/คนพิการ /ผู้ด้อยโอกาส /ผู้ป่วยเอดส์)
- งานด้านการศึกษา
- งานด้านการสาธารณสุข
- งานด้านส่งเสริมกีฬาและนันทนาการ

### ๓) ยุทธศาสตร์การพัฒนาด้านการจัดระเบียบชุมชน สังคม และการรักษาความสงบเรียบร้อย

#### แนวทางการพัฒนา

- งานด้านรักษาความสงบเรียบร้อย
- งานด้านป้องกันและบรรเทาสาธารณภัย
- งานด้านแก้ไขป้องกันปัญหาเสพติด

### ๔) ยุทธศาสตร์การพัฒนาด้านการวางแผน การส่งเสริมการลงทุน พาณิชยกรรม และการท่องเที่ยว

#### แนวทางการพัฒนา

- งานด้านการส่งเสริมการลงทุน
- งานด้านพาณิชยกรรม
- งานด้านการส่งเสริมเศรษฐกิจพอเพียง
- งานด้านการท่องเที่ยว

### ๕) ยุทธศาสตร์การพัฒนาด้านการบริหารจัดการและการอนุรักษ์ทรัพยากรธรรมชาติและสิ่งแวดล้อม

#### แนวทางการพัฒนา

- งานด้านการอนุรักษ์ทรัพยากรธรรมชาติและสิ่งแวดล้อม
- งานด้านการจัดการขยะในชุมชน
- งานด้านการส่งเสริมให้เกิดการผลิต การบริการ การบริโภค เป็นมิตรกับสิ่งแวดล้อม

### ๖) ยุทธศาสตร์การพัฒนาด้านศิลปะ วัฒนธรรม จารีตประเพณี และภูมิปัญญาท้องถิ่น

#### แนวทางการพัฒนา

- งานด้านการส่งเสริมเผยแพร่ ศิลปะ วัฒนธรรม จารีต ประเพณี และภูมิปัญญาท้องถิ่นโบราณสถานและโบราณวัตถุ



๗) ยุทธศาสตร์การพัฒนากระบวนการบริหารจัดการที่ดีในองค์กรและการมีส่วนร่วมของประชาชน

แนวทางการพัฒนา

- งานด้านการพัฒนาการบริหารจัดการที่ดีในองค์กร
- งานด้านการมีส่วนร่วมของประชาชน และการป้องกันการทุจริต
- งานด้านการปรับปรุงและพัฒนาบุคลากรในองค์กร
- งานด้านการปรับปรุงและพัฒนาเครื่องมือเครื่องใช้ และสถานที่ปฏิบัติงาน
- งานด้านการส่งเสริมความรู้ความเข้าใจเกี่ยวกับกิจการท้องถิ่น
- งานด้านการปรับปรุงและพัฒนารายได้
- งานด้านการส่งเสริมค่านิยม ๑๒ ประการ

๒. ยุทธศาสตร์ขององค์กรปกครองส่วนท้องถิ่น

๒.๑ วิสัยทัศน์

“ทำเสนาอาหารปลอดภัย ชุมชนน่าอยู่ วิถีชีวิตพอเพียง”

๒.๒ ยุทธศาสตร์

๑. ยุทธศาสตร์การพัฒนาด้านโครงสร้างพื้นฐาน
๒. ยุทธศาสตร์การพัฒนาด้านการส่งเสริมคุณภาพชีวิต
๓. ยุทธศาสตร์การพัฒนาด้านการจัดระเบียบชุมชน สังคม และการรักษาความสงบ

เรียบร้อย

๔. ยุทธศาสตร์การพัฒนาด้านการบริหารจัดการและการอนุรักษ์ทรัพยากรธรรมชาติและสิ่งแวดล้อม

๕. ยุทธศาสตร์การพัฒนาด้านศาสนา ศิลปะ วัฒนธรรม ประเพณี และภูมิปัญญาท้องถิ่น
๖. ยุทธศาสตร์การพัฒนาด้านการบริหารจัดการบ้านเมืองที่ดี

๒.๓ เป้าประสงค์

๑. การคมนาคมสะดวก ระบบสาธารณสุขปลอดภัย สาธารณูปการ มีมาตรฐานและทั่วถึง
๒. ประชาชนมีคุณภาพชีวิตที่ดีเพิ่มขึ้น
๓. ชุมชนมีความเป็นระเบียบเรียบร้อย ประชาชนได้รับความปลอดภัยในชีวิตและทรัพย์สิน
๔. การจัดการด้านทรัพยากรธรรมชาติและสิ่งแวดล้อมให้เกิดประโยชน์สูงสุด ไม่ให้เกิดมลพิษ และมีความยั่งยืน
๕. การสืบสานวันสำคัญทางศาสนา และร่วมอนุรักษ์ฟื้นฟู รักษาศิลปวัฒนธรรม จารีตประเพณี และภูมิปัญญาท้องถิ่น
๖. การบริหารจัดการที่มีประสิทธิภาพตามหลักธรรมาภิบาล

## ๒.๔ ตัวชี้วัด

๑. ถนน สะพาน ท่อระบายน้ำที่เพิ่มขึ้นและมีการบำรุงรักษาให้มีมาตรฐาน
๒. จำนวนครัวเรือนมีไฟฟ้าใช้ มีระบบไฟฟ้าส่องสว่างสาธารณะทั่วถึง
๓. จำนวนครัวเรือนมีน้ำเพื่ออุปโภคและบริโภคอย่างเพียงพอ
๔. หมู่บ้านมีสถานที่สาธารณะประกอบกิจกรรมต่างๆ อย่างเพียงพอ
๕. จำนวนประชาชนในพื้นที่มีคุณภาพชีวิตที่ดีขึ้น
๖. จำนวนผู้สูงอายุ/ผู้ป่วยเอดส์และผู้พิการได้รับสวัสดิการตามสิทธิอย่างทั่วถึง
๗. ส่งเสริมการศึกษาได้อย่างทั่วถึง
๘. ประชาชนได้รับการด้านสาธารณสุขอย่างทั่วถึง
๙. จำนวนประชาชนได้รับการด้านสาธารณสุขอย่างทั่วถึง
๑๐. จำนวนประชาชนออกกำลังกาย เล่นกีฬา และร่วมกิจกรรม นันทนาการ
๑๑. จำนวนประชาชนในพื้นที่มีความปลอดภัยในชีวิตและทรัพย์สินเพิ่มขึ้น
๑๒. ประชาชนห่างไกลยาเสพติดเพิ่มขึ้น
๑๓. ปริมาณขยะลดลง
๑๔. ทรัพยากรธรรมชาติและสิ่งแวดล้อมในพื้นที่มีความสมบูรณ์เพิ่มขึ้น
๑๕. จำนวนประชาชนมีส่วนร่วมในการสืบสานจารีตประเพณีท้องถิ่น
๑๖. ศิลปวัฒนธรรม ประเพณีท้องถิ่นได้รับการสืบทอด
๑๗. การบริการจัดการของเทศบาลมีผลการปฏิบัติงานที่มีประสิทธิภาพ
๑๘. ประชาชนได้รับข้อมูลข่าวสารที่เป็นปัจจุบันอย่างทั่วถึง
๑๙. ประชาชนมีส่วนร่วมในการบริหารงานท้องถิ่นเพิ่มขึ้น

## ๒.๕ ค่าเป้าหมาย

๑. องค์การบริหารส่วนตำบลท่าเสาจัดให้มีโครงสร้างพื้นฐานให้ประชาชนได้ใช้บริการอย่างทั่วถึงไม่น้อยกว่าปีละ ๓ โครงการ
๒. กลุ่มเกษตรกรและประชาชน ได้รับการพัฒนาอาชีพ อย่างน้อยปีละ ๓ โครงการและ. จำนวนผู้สูงอายุ ผู้พิการ และประชาชนโดยทั่วไปที่มีสิทธิ และลงทะเบียนกับองค์การบริหารส่วนตำบลท่าเสาเพื่อขอรับสิทธิได้รับบริการอย่างทั่วถึงทุกคน ร้อยละ ๑๐๐
๓. ประชาชนผู้ประสบสาธารณภัยมีความพึงพอใจในการแก้ไขปัญหาความเดือดร้อน ร้อยละ ๘๐ และปัญหายาเสพติดที่เกิดขึ้นในพื้นที่ลดลง
๔. จำนวนครัวเรือนในตำบลท่าเสาสามารถบริหารจัดการขยะได้ด้วยตนเองเพิ่มขึ้นร้อยละ ๒๐ ครัวเรือนต่อปี
๕. ทรัพยากรธรรมชาติและสิ่งแวดล้อมได้รับการดูแลรักษา ประชาชนมีส่วนร่วมในการอนุรักษ์และฟื้นฟูเพิ่มขึ้น ร้อยละ ๒๐
๖. องค์การบริหารส่วนตำบลท่าเสา มีผลการปฏิบัติงานที่มีประสิทธิภาพ ร้อยละ ๘๐

## ๒.๖ แผนงาน

๑. ยุทธศาสตร์การพัฒนาด้านโครงสร้างพื้นฐาน
  - ๑.๑ แผนงานเคหะและชุมชน
  - ๑.๒ แผนงานการเกษตร
๒. ยุทธศาสตร์การพัฒนาด้านการส่งเสริมคุณภาพชีวิต
  - ๒.๑ แผนงานการเกษตร
  - ๒.๒ แผนงานสร้างความเข้มแข็งของชุมชน
  - ๒.๓ แผนงานงบบกลาง
  - ๒.๔ แผนงานสังคมสงเคราะห์
  - ๒.๕ แผนงานการศึกษา
  - ๒.๖.แผนงานสาธารณสุข
  - ๒.๗ แผนงานการศาสนา วัฒนธรรม และนันทนาการ
๓. ยุทธศาสตร์การพัฒนาด้านการจัดระเบียบชุมชน สังคม และการรักษาความสงบเรียบร้อย
  - ๓.๑ แผนงานการรักษาความสงบภายใน
  - ๓.๒ แผนงานสร้างความเข้มแข็งของชุมชน
๔. ยุทธศาสตร์การพัฒนาด้านการบริหารจัดการและการอนุรักษ์ทรัพยากรธรรมชาติและ
  - ๔.๑ แผนงานการเกษตร
  - ๔.๒ แผนงานเคหะและชุมชน
๕. ยุทธศาสตร์การพัฒนาด้านศาสนา ศิลปะ วัฒนธรรม ประเพณีและภูมิปัญญาท้องถิ่น
  - ๕.๑ แผนงานบริหารงานทั่วไป
  - ๕.๒ แผนงานการศาสนา วัฒนธรรม และนันทนาการ
๖. ยุทธศาสตร์การพัฒนาด้านการบริหารจัดการบ้านเมืองที่ดี
  - ๖.๑ แผนงานบริหารทั่วไป
  - ๖.๒ แผนงานการรักษาความสงบภายใน
  - ๖.๓ แผนงานการเคหะและชุมชน
  - ๖.๔ แผนงานการศึกษา
  - ๖.๕ แผนงานสร้างความเข้มแข็งของชุมชน

กลยุทธ์

ด้านสิ่งแวดล้อม

## ๒.๗ จุดยืนทางยุทธศาสตร์

๑. ส่งเสริมและพัฒนาภาคเกษตรกรรม
๒. ส่งเสริมการสร้างรายได้และประกอบอาชีพ
๓. ส่งเสริมการดำเนินชีวิตตามแนวทางปรัชญาเศรษฐกิจพอเพียง
๔. ส่งเสริมการท่องเที่ยวเชิงเกษตร
๕. ส่งเสริม สนับสนุนการจัดการศึกษาทุกระดับ
๖. ส่งเสริมการกีฬา นันทนาการ กิจกรรมเด็ก เยาวชน และประชาชน
๗. ส่งเสริม สนับสนุน อนุรักษ์ บำรุงศาสนา วัฒนธรรม ประเพณี และภูมิปัญญาท้องถิ่น
๘. พัฒนาการคมนาคม และการระบายน้ำ

ฯลฯ

๙. พัฒนาแหล่งน้ำเพื่อการอุปโภค บริโภค และการเกษตร
๑๐. พัฒนาระบบไฟฟ้า และแสงสว่าง
๑๑. ส่งเคราะห์ และพัฒนาคุณภาพชีวิตเด็ก สตรี คนชรา ผู้พิการ และผู้ด้อยโอกาส
๑๒. ส่งเสริมสุขภาพ และการสาธารณสุขแก่ประชาชน
๑๓. ป้องกัน ควบคุม และระงับโรคติดต่อ
๑๔. ป้องกันและแก้ไขปัญหายาเสพติด
๑๕. รักษาความสะอาด และการอนุรักษ์ทรัพยากรธรรมชาติ และสิ่งแวดล้อม
๑๖. เพิ่มประสิทธิภาพการบริการประชาชน และการจัดการสำนักงาน
๑๗. พัฒนาศักยภาพบุคลากรขององค์กร
๑๘. ส่งเสริมการดำเนินงานด้านการรักษาความมั่นคง และความสงบเรียบร้อย

## ๒.๘ ความเชื่อมโยงของยุทธศาสตร์ในภาพรวม

การจัดทำแผนพัฒนาท้องถิ่นสี่ปีขององค์การบริหารส่วนตำบลท่าเสา มีความเชื่อมโยงของยุทธศาสตร์ในภาพรวม ดังนี้

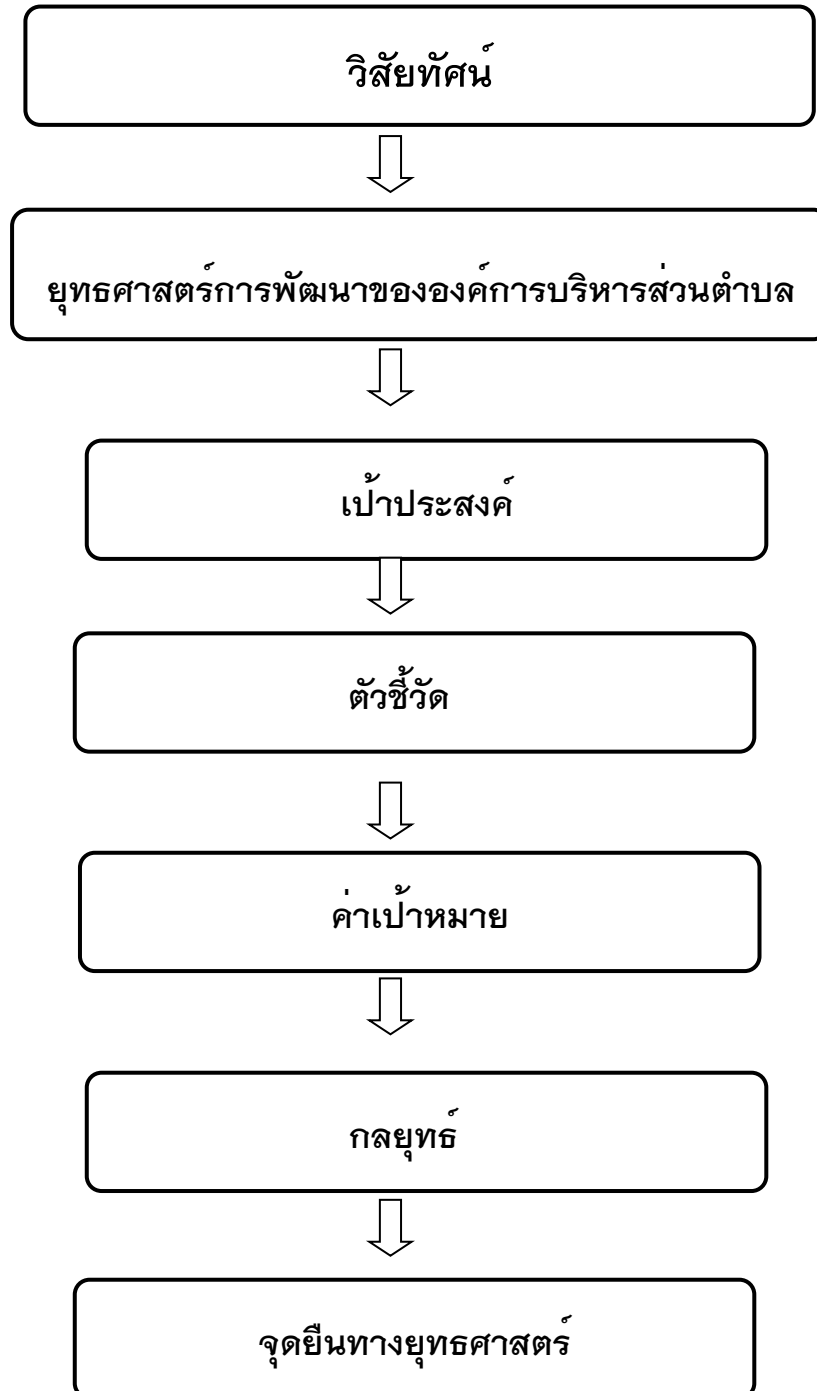

### ๓. การวิเคราะห์เพื่อพัฒนาท้องถิ่น

#### ๓.๑ การวิเคราะห์กรอบการจัดทำยุทธศาสตร์ขององค์กรปกครองส่วนท้องถิ่น

ในการจัดทำแผนพัฒนาท้องถิ่นสี่ปีขององค์การบริหารส่วนตำบลท่าเสาได้ใช้การวิเคราะห์ SWOT Analysis/Demand (Demand Analysis)/Global Demand และ Trend ปัจจัยและสถานการณ์ การเปลี่ยนแปลงที่มีผลต่อการพัฒนา อย่างน้อยต้องประกอบด้วย การวิเคราะห์ศักยภาพด้านเศรษฐกิจ ด้านสังคม ด้านทรัพยากรธรรมชาติและสิ่งแวดล้อม ซึ่งมีรายละเอียด ดังนี้

#### ๑) จุดแข็ง (S : Strength)

๑. ประชาชน ผู้นำชุมชน มีความพร้อมที่จะให้ความร่วมมือกับทางราชการในการพัฒนาท้องถิ่นของตนเอง
๒. มีแหล่งน้ำตามธรรมชาติใช้ในการอุปโภค-บริโภค
๓. พื้นที่การเกษตรส่วนใหญ่อยู่ในเขตคลองชลประทาน
๔. ระบบคมนาคมที่สะดวกเข้าถึงได้ง่าย โดยมีเส้นทางคมนาคมที่สำคัญ ได้แก่ ทางหลวงแผ่นดินหมายเลข ๔ (ถนนเพชรเกษม)
๕. ภายในหมู่บ้านมีเส้นทางคมนาคมที่เชื่อมโยงต่อถึงทุกหมู่บ้าน สามารถเดินทางติดต่อกับพื้นที่อื่นๆ ได้สะดวก
๖. การให้บริการไฟฟ้า และโทรศัพท์ ครอบคลุมพื้นที่
๗. แหล่งน้ำธรรมชาติ และคลองชลประทาน เหมาะสมสำหรับการเกษตร
๘. บริหารจัดการโดยยึดหลักธรรมาภิบาล
๙. ประชาชนยังยึดมั่นในขนบธรรมเนียมประเพณี และวัฒนธรรมท้องถิ่น
๑๐. แหล่งเกษตรกรรมที่มีความอุดมสมบูรณ์เอื้อต่อการพัฒนาเป็นแหล่งท่องเที่ยวเชิงนิเวศน์
๑๑. ระบบหอกระจายข่าวที่สื่อสารระหว่างหน่วยงานราชการ และประชาชนในพื้นที่
๑๒. ศูนย์พัฒนาเด็กเล็ก ๑ แห่ง สังกัดองค์การบริหารส่วนตำบลท่าเสา
๑๓. วิทยาลัยการอาชีพบ้านลาด ตั้งอยู่ในเขตองค์การบริหารส่วนตำบลท่าเสา
๑๔. มีการประสานความร่วมมือระหว่างองค์การบริหารส่วนตำบลท่าเสา กับส่วนราชการในพื้นที่
๑๕. ชุมชนมีความสงบเรียบร้อย ประชาชน มีความเอื้ออารีต่อกัน ถ้อยทีถ้อยอาศัย
๑๖. ผู้นำชุมชน คณะผู้บริหาร สมาชิกสภา และพนักงาน อบต. มีความเข้าใจในบทบาทหน้าที่ของตนเองในการพัฒนาองค์กร

#### ๒) จุดอ่อน (W : Weakness)

๑. การบริหารงบประมาณที่มีจำนวนจำกัดทำให้ไม่สามารถจัดสรรงบประมาณเพื่อบริหารงานและการพัฒนาได้ครอบคลุมการพัฒนาท้องถิ่นในทุกด้านในเวลาเดียวกัน
๒. ความต้องการด้านการก่อสร้างถนน ทางระบายน้ำ และขุดลอกคลอง มีเป็นจำนวนมากซึ่งไม่สอดคล้องกับงบประมาณประจำปีที่มีจำนวนจำกัด
๓. แหล่งน้ำ และคลองชลประทาน ตื้นเขิน และมีวัชพืช กักเก็บน้ำได้น้อย ทำให้เกิดน้ำท่วมขังในฤดูน้ำหลาก และขาดแคลนน้ำอุปโภค บริโภคในช่วงหน้าแล้ง
๔. พื้นที่รกร้างไม่มีการใช้ประโยชน์ มีเป็นจำนวนมาก เนื่องจากสภาพดินเป็นที่ลุ่มเสี่ยงต่อภาวะน้ำท่วม

๕. ขาดแคลนพื้นที่สาธารณะที่จะนำมาใช้สำหรับประกอบกิจกรรมนันทนาการและจัดงานในโอกาสต่างๆ ในบางหมู่บ้าน

๖. การรวมกลุ่มของประชาชนเพื่อดำเนินการด้านเศรษฐกิจของชุมชนในรูปของกลุ่มอาชีพขาดความเข้มแข็ง และไม่ต่อเนื่อง

๗. แหล่งท่องเที่ยวในพื้นที่ยังขาดการพัฒนาศักยภาพ และการประชาสัมพันธ์

๘. ประชาชนบางส่วนยังขาดการมีส่วนร่วมในการดำเนินงานด้านสิ่งแวดล้อมเท่าที่ควร เช่น การทิ้งขยะในที่สาธารณะ การคัดแยกขยะของครัวเรือน เป็นต้น

๖. แหล่งเงินทุนต่างๆ เช่น ธนาคารพาณิชย์ มีน้อยประชาชนไม่ได้รับความสะดวกในการติดต่อ

๗. น้ำประปาบางเวลามีตะกอนเจือปน ส่งผลกระทบต่อผู้อยู่บริโภคบริโภค และกิจการพาณิชย์

๘. ประชาชนขาดการใส่ใจดูแลสุขภาพทำให้โรคติดต่อต่างๆ แพร่ระบาดได้เร็วขึ้น

### ๓) โอกาสการพัฒนาในอนาคต (O : Opportunity)

๑. นโยบายของรัฐบาล/จังหวัดที่สนับสนุนส่งเสริมด้านการเกษตร สอดคล้องกับยุทธศาสตร์การพัฒนาของ อบต.

๒. การแก้ไขปัญหาความยากจน ยาเสพติด ตามนโยบายของรัฐบาล

๔. นโยบายในการพัฒนา ส่งเสริมแหล่งท่องเที่ยวเชิงนิเวศน์ตามมาตรฐานการท่องเที่ยว

๕. ผู้บริหารสามารถกำหนดนโยบาย และทิศทางการพัฒนาให้เป็นไปตามกฎหมาย

๖. ได้รับความร่วมมือสนับสนุนจากหน่วยงานของรัฐและองค์กรอื่นๆเป็นอย่างดี

๗. การประสานแผนและขอรับการสนับสนุนโครงการที่เกินศักยภาพของ สามารถแก้ไขปัญหาของประชาชนในพื้นที่ได้

### ๔) ปัญหาอุปสรรคหรือข้อจำกัด (T : Threat)

๑. กฎหมาย ระเบียบ ข้อบังคับมีการแก้ไขเปลี่ยนแปลงตลอดเวลา

๒. การถ่ายโอนภารกิจต่างๆ ไม่เป็นไปในแนวทางเดียวกัน ทำให้การปฏิบัติงาน เกิดความล่าช้า ไม่เป็นไปตามวัตถุประสงค์ที่วางไว้

๓. การพัฒนาบางด้านต้องเป็นไปตามกฎหมาย จึงไม่สามารถดำเนินการแก้ไขปัญหาได้ ต้องอาศัยความเสียสละของชุมชนเท่านั้น ซึ่งบางครั้งก็ทำได้ค่อนข้างยาก

๔. การจัดสรรงบประมาณและระยะเวลาการเบิกจ่ายล่าช้า ไม่แน่นอน

๕. มีงานและหน้าที่เพิ่มขึ้น แต่ไม่มีบุคลากรรองรับ

๖. การเปลี่ยนแปลงของธรรมชาติ เช่น ภัยแล้ง อุทกภัย และวาตภัย เป็นต้น

### ๓.๒ การประเมินสถานการณ์สภาพแวดล้อมภายนอกที่เกี่ยวข้อง

ในการจัดทำแผนพัฒนาท้องถิ่นสี่ปีขององค์การบริหารส่วนตำบลท่าเสนนั้น ได้ทำการประเมินสถานการณ์สภาพแวดล้อมภายนอกที่เกี่ยวข้อง ซึ่งมีรายละเอียดดังนี้

#### ๑. ด้านโครงสร้างพื้นฐาน

- การคมนาคมและขนส่ง ยังมีเส้นทางการสัญจรที่ต้องก่อสร้าง ปรับปรุง ซ่อมแซม ตามความต้องการของประชาชนจำนวนมาก แต่งบประมาณมีไม่เพียงพอ

- ไฟฟ้าส่องสว่างทาง และที่สาธารณะยังไม่สามารถดำเนินการครอบคลุมพื้นที่ได้ทั้งหมด

- แม่น้ำ คู คลอง และแหล่งน้ำ ตื้นเขิน ชำรุด ทำให้น้ำสำหรับการเกษตรไม่เพียงพอในช่วงฤดูแล้ง และเกิดน้ำท่วมขังในฤดูน้ำหลาก

- น้ำประปาสำหรับอุปโภคยังไม่ได้มาตรฐาน
- ชุมชนขยายมากขึ้นระบบระบายน้ำยังไม่เพียงพอ เกิดการอุดตัน

## ๒. ด้านเศรษฐกิจ

- ปัจจัยต้นทุนการผลิตราคาสูง แต่ผลผลิตทางการเกษตรราคาตกต่ำ ทำให้มีรายได้ไม่เพียงพอกับค่าครองชีพที่สูงขึ้น และหนี้สินของครัวเรือนเพิ่มขึ้น
- แหล่งสินเชื่อเพื่อการผลิตไม่เพียงพอกับความต้องการของเกษตรกร
- เกษตรกรไม่มีอำนาจต่อรองทางเศรษฐกิจ และการรวมกลุ่มทางการเกษตรไม่เข้มแข็ง
- การใช้สารเคมีในกระบวนการผลิต ส่งผลต่อคุณภาพชีวิตของประชาชน
- ปัญหาพื้นที่การเกษตรจากภัยธรรมชาติ เช่น ภัยแล้ง อุทกภัย
- ประชาชนไม่มีความรู้และทักษะในการประกอบอาชีพ
- ปัญหาพื้นที่การเกษตรจากภัยธรรมชาติ เช่น ภัยแล้ง อุทกภัย
- เกษตรกรขาดความรู้ด้านการเกษตรแผนใหม่ การผลิต และการตลาด
- ประชาชนมีรายได้ตามฤดูกาลที่มีผลผลิต และมีการว่างงานนอกฤดูกาลเก็บเกี่ยว อาชีพไม่มั่นคงต้องรับจ้าง

## ๓. สวัสดิการสังคม

- ปริมาณผู้สูงอายุมีแนวโน้มสูงขึ้น สวัสดิการสังคมที่รัฐจัดให้กับผู้สูงอายุยังไม่เพียงพอกับความต้องการของผู้สูงอายุ
- งบประมาณมีจำกัดและการขาดแคลนบุคลากรที่มีความรู้ความสามารถในด้านผู้สูงอายุโดยตรง
- การดำเนินงานด้านสวัสดิการของผู้สูงอายุ/คนพิการ ผู้ด้อยโอกาส/ผู้ป่วยเอดส์ ยังขาดการบูรณาการและขาดความต่อเนื่อง มีการแยกส่วนความรับผิดชอบตามหน่วยงานต่างๆ ของภาครัฐ
- ประชาชนยังไม่เข้าใจในการใช้สิทธิด้านสวัสดิการของตนเอง

## ๔. ด้านสังคม

- โครงสร้างประชากรเปลี่ยนแปลงเข้าสู่การเป็นสังคมสูงวัย
- เนื่องจากมีคนต่างถิ่นย้ายเข้ามาอยู่มากขึ้นทำให้ชุมชนขยายตัวส่งผลให้เกิดความเสียหายต่อชีวิตและทรัพย์สินอาจทำให้เยาวชนมีโอกาสนในการ มั่วสุม ยาเสพติดมากขึ้นด้วย
- ปัญหาครอบครัว สังคม ไม่เข้มแข็ง
- การขยายตัวของชุมชนส่งผลกระทบต่อความปลอดภัยในชีวิต และทรัพย์สิน สถานที่พักผ่อนหย่อนใจไม่เพียงพอ (สวนสาธารณะ)

## ๕. ด้านการศึกษา ศาสนา และวัฒนธรรม

- เด็กนักเรียนไม่ได้รับการศึกษาต่อในระดับสูงกว่าขั้นพื้นฐาน และขาดงบประมาณในการศึกษา ครอบครัวยากจน
- เด็กเล็กและเยาวชนได้รับการดูแลเกี่ยวกับการศึกษายังไม่ทั่วถึง
- การอนุรักษ์วัฒนธรรม ประเพณี ภูมิปัญญาท้องถิ่น ลดลง



## ๖. ด้านทรัพยากรธรรมชาติและด้านสิ่งแวดล้อม

- ประชาชนขาดจิตสำนึกในการอนุรักษ์สิ่งแวดล้อม
- ปัญหาขยะมูลฝอยสิ่งปฏิกูลเพิ่มขึ้น
- การเกิดภัยธรรมชาติมีแนวโน้มความรุนแรง และเพิ่มมากขึ้น

## ๗. ด้านการบริหารจัดการที่ดี

- การถ่ายโอนภารกิจให้องค์กรปกครองส่วนท้องถิ่นต้องพัฒนาพนักงานอบต. ให้มีความรู้ทันต่อสถานการณ์
- ประชาชนขาดความรู้ความเข้าใจในบทบาท หน้าที่ ของการมีส่วนร่วมในการแสดงความคิดเห็น
- ขาดแคลนบุคลากรในการปฏิบัติงานตามตำแหน่ง

## ๘. ด้านการกีฬา นันทนาการ และการท่องเที่ยว

- สถานที่ออกกำลังกาย อุปกรณ์กีฬา สำหรับแต่ละหมู่บ้านไม่เพียงพอ
- แหล่งท่องเที่ยวในพื้นที่ไม่ได้รับการส่งเสริม และพัฒนาเท่าที่ควร
- ขาดการอบรมทางด้านภาษาต่างประเทศเพื่อรองรับนักท่องเที่ยว แก่ประชาชนในพื้นที่

## ๙. ด้านสาธารณสุข

- ประชาชนขาดความรู้ด้านสาธารณสุขมูลฐาน
- ปัญหาโรคติดต่อและไม่ติดต่อ

## ๑๒. ด้านการส่งเสริมคุณภาพชีวิต

- การระบาดของโรคอุบัติใหม่ โรคระบาด โรคติดต่อ
- ประชาชนในพื้นที่ป่วยเป็นโรคเรื้อรังแนวโน้มที่เพิ่มขึ้น เช่น เบาหวาน ความดัน



### ๓.๔ แผนผังยุทธศาสตร์ (strategic map)

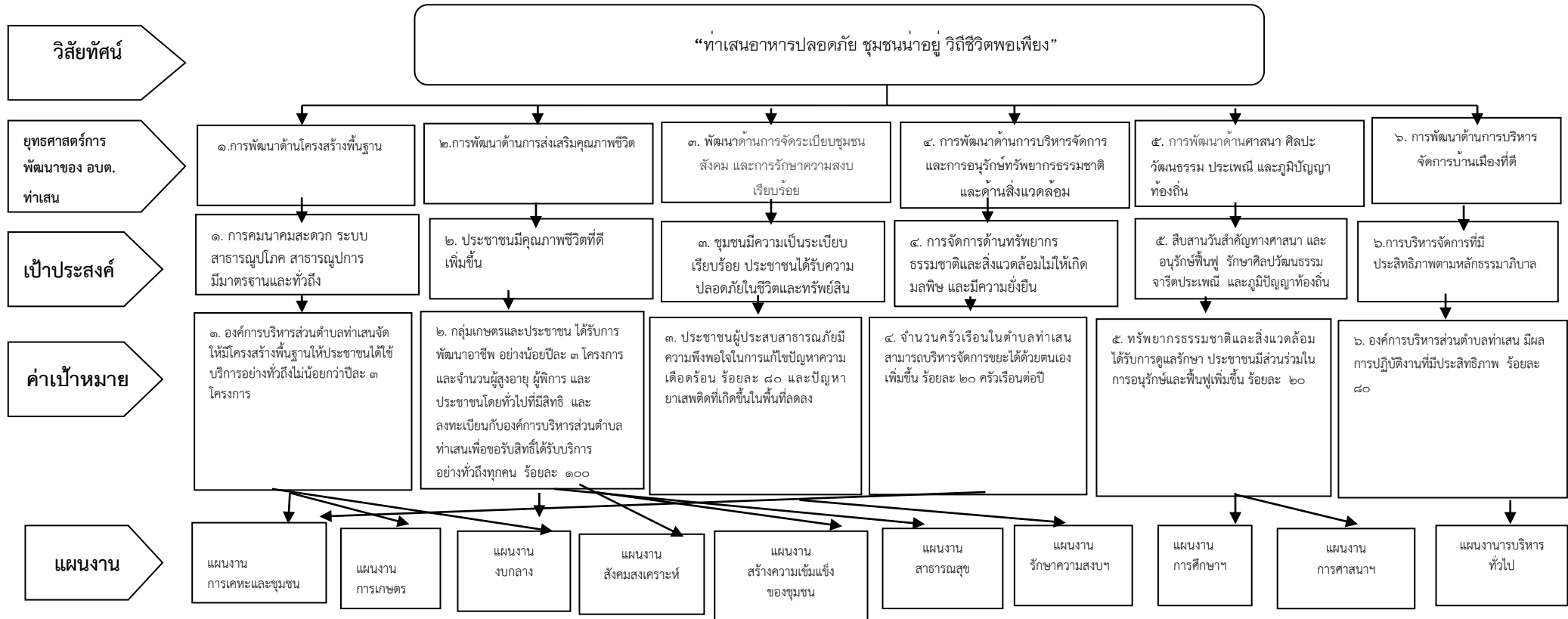

## ส่วนที่ ๓

## การนำแผนพัฒนาท้องถิ่นไปสู่การปฏิบัติ

## ๑. ยุทธศาสตร์การพัฒนาและแผนงาน

ที่	ยุทธศาสตร์	ด้าน	แผนงาน	หน่วยงานรับผิดชอบหลัก	หน่วยงานสนับสนุน
๑	การพัฒนาด้านโครงสร้างพื้นฐาน	บริการชุมชนและสังคม	แผนงานเคหะและชุมชน	กองช่าง	องค์การบริหารส่วนตำบลท่าเสา
		การเศรษฐกิจ	แผนงานการเกษตร		
๒	ด้านการส่งเสริมคุณภาพชีวิต	บริการชุมชนและสังคม	แผนงานการเกษตร	สำนักงานปลัด	
		บริการชุมชนและสังคม	แผนงานสร้างความเข้มแข็งของชุมชน	สำนักงานปลัด	
		บริการชุมชนและสังคม	แผนงานสังคมสงเคราะห์	สำนักงานปลัด	
		บริการชุมชนและสังคม	แผนงานสาธารณสุข	สำนักงานปลัด	
		การดำเนินงานอื่น	แผนงานงบกลาง	สำนักงานปลัด	
		บริการชุมชนและสังคม	แผนงานการศาสนา วัฒนธรรมและนันทนาการ		
๓	การพัฒนาด้านการจัดระเบียบชุมชนสังคมและการรักษาความสงบเรียบร้อย	บริหารทั่วไป	แผนงานบริหารงานทั่วไป	สำนักงานปลัด	
๔	การพัฒนาด้านการบริหารจัดการและการอนุรักษ์ทรัพยากรธรรมชาติและสิ่งแวดล้อม			สำนักงานปลัด กองช่าง	
		บริการชุมชนและสังคม	แผนงานเคหะและชุมชน	กองการศึกษา	
๕	ด้านศาสนา ศิลปะ วัฒนธรรม ประเพณี และภูมิปัญญาท้องถิ่น	บริหารทั่วไป	แผนงานบริหารงานทั่วไป	สำนักงานปลัด กองคลัง	
๖	ด้านการบริหารจัดการบ้านเมืองที่ดี	บริการชุมชนและสังคม	แผนงานสร้างความเข้มแข็งของชุมชน	สำนักงานปลัด	
		๔ ด้าน	๑๑ แผนงาน	๔ สำนัก/กอง	
รวม	๖ ยุทธศาสตร์				

## ส่วนที่ ๑

### สภาพทั่วไปและข้อมูลพื้นฐาน

#### ๑ ด้านกายภาพ

##### ๑.๑ ที่ตั้งของหมู่บ้าน/ชุมชน/ตำบล

แต่ก่อนนั้นพื้นที่ส่วนใหญ่อุดมสมบูรณ์ไปด้วยป่าไม้และสัตว์ป่านานาชนิด เนื่องจากมนุษย์ยังมีน้อยอยู่ ต่อมาเมื่อประชากรเพิ่มจำนวนมากขึ้น คนบางกลุ่มจำเป็นต้องขยายกระจายออกไปจากที่อยู่เดิมที่เป็นกลุ่มก้อน เพื่อไปจับจองแหล่งที่อยู่อาศัยและที่ทำกินใหม่ มีคนอยู่กลุ่มหนึ่งได้เดินทางเข้าไปจับจองป่า เพื่อยึดเป็นที่อยู่อาศัยและที่ทำกิน ติดกับแม่น้ำสายหนึ่ง ยังไม่มีชื่อเรียกหมู่บ้านนี้ว่าอะไร เนื่องจากที่แห่งนี้เป็นป่าที่อุดมสมบูรณ์เป็นที่อยู่อาศัยของสัตว์ป่า ในจำนวนสัตว์ป่านั้นมีกลุ่มลิงเสนอยู่กลุ่มหนึ่ง มักจะลงมาเล่นน้ำในแม่น้ำอยู่เป็นประจำ ชาวบ้านจึงเรียกทำน้ำที่ลิงลงมาเล่นน้ำแห่งนี้ว่า “ท่าเสน” จนเป็นที่ติดปากของชาวบ้าน จึงได้นำมาตั้งเป็นชื่อหมู่บ้าน เรียกว่าบ้านท่าเสน และแม่น้ำสายดังกล่าวนั้น ต่อมาได้เรียกว่าแม่น้ำเพชรบุรี ในเวลาต่อมา เมื่อมีจำนวนประชากรเพิ่มขึ้น การขยายเขตการปกครองจากหมู่บ้านก็เป็นตำบล จึงได้ใช้ชื่อของตำบลนี้ว่า ตำบลท่าเสน มาจนถึงปัจจุบันนี้ (ที่มา : ศูนย์บริการและถ่ายทอดเทคโนโลยีการเกษตรประจำตำบลท่าเสน อำเภอบ้านลาด จังหวัดเพชรบุรี "แผนพัฒนาการเกษตรตำบลท่าเสน อำเภอบ้านลาด จังหวัดเพชรบุรี ประจำปี ๒๕๕๖ – ๒๕๕๘")

ต่อมาตำบลท่าเสน ตั้งขึ้นเป็นสภาตำบลท่าเสน ตามพระราชบัญญัติสภาตำบลและองค์การบริหารส่วนตำบลท่าเสน พ.ศ. ๒๕๓๗ และตามประกาศกระทรวงมหาดไทย เรื่อง จัดตั้งองค์การบริหารส่วนตำบล ลงวันที่ ๑๑ สิงหาคม ๒๕๔๒ ข้อ ๑๖๕ กำหนดให้สภาตำบลท่าเสน อำเภอบ้านลาด จังหวัดเพชรบุรี เป็นองค์การบริหารส่วนตำบล และจัดตั้งเป็นองค์การบริหารส่วนตำบล เมื่อวันที่ ๑๔ ธันวาคม ๒๕๔๒และมีการเลือกตั้งสมาชิกสภาองค์การบริหารส่วนตำบลท่าเสน เมื่อวันที่ ๒๒ มกราคม ๒๕๔๓ โดยใช้ที่ทำการสภาตำบลท่าเสน เป็นที่ทำการ และได้ย้ายเมื่อวันที่ ๑ มกราคม ๒๕๕๒ มาอยู่ ณ ที่ทำการปัจจุบัน เลขที่ ๕๕/๑ หมู่ ๕ ตำบลท่าเสน อำเภอบ้านลาด จังหวัดเพชรบุรี รหัสไปรษณีย์ ๓๖๑๕๐ โทรศัพท์/โทรสาร ๐-๓๒๕๘-๖๕๕๘ ระยะทางห่างจากอำเภอเมืองเพชรบุรีประมาณ ๑๐ กิโลเมตรใช้เวลาเดินทางประมาณ ๒๐ นาที ส่วนระยะทางห่างจากอำเภอบ้านลาด ประมาณ ๕ กิโลเมตร ใช้เวลาเดินทางประมาณ ๑๐ นาที

#### คำขวัญประจำตำบล

“เขาทะโมนคู่บ้าน ตำนานแม่น้ำเพชร ผลไม้รสเด็ด เขตขนมหวาน สีสานวัวเทียมเกวียน”

## ๑.๒ ลักษณะภูมิประเทศ

สภาพที่ตั้งของตำบลท่าเสา ลักษณะเป็นที่ราบลุ่ม พื้นที่บางส่วนของตำบลอยู่ติดกับฝั่งแม่น้ำเพชรบุรี พื้นที่การเกษตรประกอบด้วยพื้นที่นา พื้นที่สวน พื้นที่พืชผัก และพื้นที่เลี้ยงสัตว์ บริเวณจุดศูนย์กลางของตำบล มีคลองชลประทานสายใหญ่ ตัดผ่านตลอดแนวของพื้นที่ตำบล การคมนาคมมีถนนตัดเชื่อมกันทุกสายภายในหมู่บ้าน และยังมีถนนทางหลวงแผ่นดิน คือ ถนนเพชรเกษม ตัดผ่านพื้นที่บางส่วนของตำบลท่าเสาอีกด้วย

## ๑.๓ ลักษณะภูมิอากาศ

สภาพภูมิอากาศมี ๓ ฤดูกาล คือ

๑. ฤดูร้อน เริ่มประมาณกลางเดือนกุมภาพันธ์ถึงกลางเดือนพฤษภาคม
๒. ฤดูฝน เริ่มประมาณกลางเดือนพฤษภาคมถึงกลางเดือนตุลาคม
๓. ฤดูหนาว เริ่มประมาณกลางเดือนตุลาคมถึงกลางเดือนกุมภาพันธ์

## ๑.๔ ลักษณะของดิน

ลักษณะดินโดยทั่วไปเป็นดินเหนียวและดินเหนียวปนทราย ลักษณะดินเกิดจากตะกอนลำน้ำต่างๆ ที่ถูกพัดพามาทับถมกัน จึงมีความอุดมสมบูรณ์ ส่วนใหญ่ใช้ปลูกข้าวและพืชสวน เช่น มะนาว ชมพู่ มะม่วง กัลยและพืชผักสวนครัว

## ๑.๕ ลักษณะของแหล่งน้ำ

แหล่งน้ำที่ใช้สำหรับ อุปโภค-บริโภค ประกอบด้วย

### - แหล่งน้ำธรรมชาติ

๑. แม่น้ำเพชรบุรีไหลผ่าน หมู่ที่ ๑ - ๖
๒. ลำห้วยกะลาตายไหลผ่าน หมู่ที่ ๗ - ๙ เป็นทางระบายน้ำทิ้งจากแม่น้ำเพชรบุรี
๓. ลำห้วยกาหลง ไหลผ่าน หมู่ที่ ๙

### - แหล่งน้ำที่สร้างขึ้น

๑. ระบบประปาผิวดิน จำนวน ๒ แห่ง ตั้งอยู่หมู่ที่ ๒ (หมู่ที่ใช้บริการ ๑,๒,๓,๗ และ ๘ บางส่วน) และตั้งอยู่หมู่ที่ ๔ (หมู่ที่ใช้บริการ ๔,๕,๖,๘ และ ๙)
๒. คลองชลประทาน จำนวน ๒ แห่ง ได้แก่ คลองสาย ๓ ฝั่งซ้าย ๑ สาย และคลองซอยแยกไป หมู่ที่ ๙ เขตโพน ๑ สาย
๓. ฝาย ๑ แห่ง ตั้งอยู่หมู่ที่ ๙
๔. บ่อน้ำตื้น ๒ แห่ง
๕. บ่อโยก ๒ แห่ง
๖. คลองอื่นๆ ๑๒ แห่ง

## ๑.๖ ลักษณะของไม้ป่าไม้

ในเขตตำบลท่าเสาไม่มีป่าไม้ แต่มีต้นไม้อื่นๆ ที่ชาวบ้านปลูกลักษณะของไม้เป็นไม้ยืนต้น



แผนที่เขตรับผิดชอบ องค์การบริหารส่วนตำบลท่าเสา  
ตำบลท่าเสา อำเภอบ้านลาด จังหวัดเพชรบุรี



## ๒. ด้านการเมือง/การปกครอง

### ๒.๑ เขตการปกครอง

➤ เดิมเป็นการปกครองแบบสภาตำบลท่าเสา ตั้งขึ้นตามพระราชบัญญัติสภาตำบลและองค์การบริหารส่วนตำบลท่าเสา พ.ศ. ๒๕๓๗ และต่อมาตามประกาศกระทรวงมหาดไทย เรื่อง จัดตั้งองค์การบริหารส่วนตำบล ลงวันที่ ๑๑ สิงหาคม ๒๕๔๒ ข้อ ๑๖๕ กำหนดให้สภาตำบลท่าเสา อำเภอบ้านลาด จังหวัดเพชรบุรี เป็นองค์การบริหารส่วนตำบล ประกาศในราชกิจจานุเบกษา เล่มที่ ๑๑๖ ตอนพิเศษ ๘๒ ง ลงวันที่ ๑๕ ตุลาคม ๒๕๔๒ และจัดตั้งเป็นองค์การบริหารส่วนตำบล เมื่อวันที่ ๑๔ ธันวาคม ๒๕๔๒ และมีการเลือกตั้งสมาชิกสภาองค์การบริหารส่วนตำบลท่าเสา เมื่อวันที่ ๒๒ มกราคม ๒๕๔๓

➤ เขตการปกครอง มีจำนวน ๙ หมู่บ้าน คือ

หมู่ที่ ๑ บ้านไร่หมั่น

หมู่ที่ ๒ บ้านท่าศาลา

หมู่ที่ ๓ บ้านท่ามะพูด

หมู่ที่ ๔ บ้านท่าเสา

หมู่ที่ ๕ บ้านไร่เหมือง

หมู่ที่ ๖ บ้านหาดทราย

หมู่ที่ ๗ บ้านระหารป่าพลู

หมู่ที่ ๘ บ้านหัวเขา

หมู่ที่ ๙ บ้านเขาทะโมน

➤ อาณาเขตขององค์การบริหารส่วนตำบลท่าเสา

ทิศเหนือ ติดต่อกับ ตำบลสมอพลือ อำเภอบ้านลาด

ทิศใต้ ติดต่อกับ ตำบลถ้ำรงค์ อำเภอบ้านลาด

ทิศตะวันออก ติดต่อกับ ตำบลไร่มะขาม อำเภอบ้านลาด ตำบลดอนยาง ตำบลโพไร่หวาน อำเภอเมืองเพชรบุรี

ทิศตะวันตก ติดต่อกับ เทศบาลตำบลบ้านลาด อำเภอบ้านลาด

➤ พื้นที่ตำบลท่าเสา มีพื้นที่ทั้งหมด ๕,๗๓๙ ไร่ (แหล่งข้อมูล : สำนักงานสถิติแห่งชาติ, กรมแผนที่ทหาร)

### ๒.๒ การเลือกตั้ง

องค์การบริหารส่วนตำบลท่าเสา แบ่งเขตการเลือกตั้ง เป็น ๑ เขต มีหน่วยเลือกตั้ง ๙ หน่วย สมาชิกสภาองค์การบริหารส่วนตำบลท่าเสา จำนวนหมู่บ้านละสองคน รวมเป็น ๑๘ คน ซึ่งเลือกตั้งขึ้นโดยราษฎรมีสิทธิเลือกตั้งในแต่ละหมู่บ้านในเขตองค์การบริหารส่วนตำบลนั้นนายกองค์การบริหารส่วนตำบล หนึ่งคน ซึ่งมาจากการเลือกตั้งผู้บริหารท้องถิ่นโดยตรงตามกฎหมายว่าด้วยการเลือกตั้งสมาชิกสภาท้องถิ่นหรือผู้บริหารท้องถิ่น



### ๓. ประชากร

#### ๓.๑ ข้อมูลเกี่ยวกับจำนวนประชากร

หมู่ ที่	ชื่อหมู่บ้าน	จำนวนครัวเรือน	จำนวนประชากร		
			ชาย	หญิง	รวม
๐	ทาเสน	๓	๑๑๓	๑๐๔	๒๒๑
๑	บ้านไร่หมั่น	๑๑๙	๑๓๕	๑๖๙	๓๐๔
๒	บ้านท่าศาลา	๑๘๔	๑๘๘	๒๓๘	๔๒๖
๓	บ้านท่ามะพูด	๙๔	๑๑๔	๑๕๐	๒๖๔
๔	บ้านท่าเสน	๑๐๓	๑๕๙	๑๖๘	๓๒๗
๕	บ้านไร่เหมือง	๑๓๐	๑๔๔	๑๕๖	๓๐๐
๖	บ้านหาดทราย	๑๐๐	๑๓๑	๑๕๓	๒๘๔
๗	บ้านระหารป่าพลู	๒๓๓	๒๕๕	๒๙๘	๕๕๓
๘	บ้านหัวเขา	๒๐๘	๓๐๐	๓๔๕	๖๔๕
๙	บ้านเขาทะโมน	๑๕๓	๒๒๕	๒๕๕	๔๘๐
รวม		๑,๓๓๑	๑,๗๖๘	๒,๐๓๖	๓,๘๐๔

แหล่งข้อมูล ทะเบียนราษฎร อำเภอบ้านลาด ประจำเดือน มิถุนายน พ.ศ. ๒๕๖๒

#### ๓.๒ ช่วงอายุและจำนวนประชากร

ช่วงอายุ	ชาย	หญิง	รวม
น้อยกว่า ๑ ปี	๑๐	๑๐	๒๒
อายุระหว่าง ๑ - ๑๗ ปี	๒๘๖	๒๘๐	๕๖๖
อายุระหว่าง ๑๘ - ๖๐ ปี	๑,๐๙๓	๑,๒๔๘	๒,๓๔๑
ประชากรอายุมากกว่า ๖๐	๓๖๘	๔๘๕	๘๕๓
รวมจำนวนประชากรทั้งหมด	๑,๗๕๗	๒,๐๒๓	๓,๗๘๐

## ๔. สภาพสังคม

### ๔.๑ การศึกษา

๑. ศูนย์พัฒนาเด็กเล็ก จำนวน ๑ แห่ง (จัดตั้งโดยใช้งบประมาณของ อบต. เมื่อปีงบประมาณ พ.ศ. ๒๕๕๓)

๒. โรงเรียนประถมศึกษา จำนวน ๓ แห่ง

๑. โรงเรียนวัดท่าศาลาราม (เรือนบุญนาศาลัย) ตั้งอยู่ หมู่ที่ ๒ บ้านท่าศาลา

๒. โรงเรียนวัดเขาทะโมน (เรือนวงศ์ทองศรี) ตั้งอยู่ หมู่ที่ ๙ บ้านเขาทะโมน

๓. โรงเรียนวัดหาดทราย (เรือนมันนิรมิต) ตั้งอยู่ หมู่ที่ ๖ บ้านหาดทราย

๓. วิทยาลัยการอาชีพ จำนวน ๑ แห่ง

วิทยาลัยการอาชีพบ้านลาด ตั้งอยู่ หมู่ที่ ๙ ถนนสายเขาทะโมน - ดอนยาง

### ๔.๒ สาธารณสุข

๑. โรงพยาบาลส่งเสริมสุขภาพตำบลท่าเสา/ ๑ แห่ง ตั้งอยู่หมู่ที่ ๕ ตำบลท่าเสา

๒. ศูนย์สาธารณสุขมูลฐานประจำหมู่บ้าน จำนวน ๙ แห่ง

\*\*\* อัตราการมีและการใช้ส้วมราดน้ำ ๑๐๐% \*\*\*

### ๔.๓ อาชญากรรม

เนื่องจาก ที่ตั้งขององค์การบริหารส่วนตำบลท่าเสาติดกับถนนเพชรเกษม ซึ่งเป็นถนนสายหลัก ในช่วงเทศกาลที่มีวันหยุดหลายวัน มักจะมีอุบัติเหตุเกิดขึ้นสำหรับปัญหาอาชญากรรมในพื้นที่อยู่ในความรับผิดชอบของหน่วยงาน ดังนี้

๑. สถานีตำรวจภูธรอำเภอบ้านลาด

๒. ป้อมยามสายตรวจบริเวณสามแยกท่าศาลา หมู่ที่ ๘ ตำบลท่าเสา

### ๔.๔ ยาเสพติด

ปัญหาเสพติดในพื้นที่ยังไม่พบผู้ที่ติดยาเสพติด และผู้ค้า เนื่องจากกว่าได้รับความร่วมมือกับทางผู้นำ ประชาชน และหน่วยงานที่เกี่ยวข้องช่วยสอดส่องดูแล การแก้ไขปัญหาขององค์การบริหารส่วนตำบลท่าเสา ได้แก่ การณรงค์ การประชาสัมพันธ์ การแจกเบาะแส การฝึกอบรมให้ความรู้

### ๔.๕ การสังคมสงเคราะห์

องค์การบริหารส่วนตำบลท่าเสา ได้ดำเนินการด้านสังคมสงเคราะห์ ดังนี้

๑. ดำเนินการจ่ายเบี้ยยังชีพให้กับผู้สูงอายุ ผู้พิการ และผู้ป่วยเอดส์

๒. รับลงทะเบียนและประสานโครงการเงินอุดหนุนเพื่อการเลี้ยงดูเด็กแรกเกิด

## ๕. ระบบบริการพื้นฐาน

### ๕.๑ การคมนาคมขนส่ง

เส้นทาง ประกอบด้วย ทางบก ทางน้ำ ทางรถไฟ (สถานีรถไฟเขาทะโมน) ถนนในหมู่บ้าน เชื่อมต่อกับถนนสายหลัก ได้แก่ ถนนเพชรเกษม, ถนนสายเพชรเกษม-บ้านลาด, ถนนสายเขาทะโมน-คอนยาง สภาพถนนเข้าสู่ตำบลและหมู่บ้านส่วนใหญ่เป็นถนนลาดยาง ถนนคอนกรีตและถนนลูกรัง

### ๕.๒ การไฟฟ้า

การขยายเขตไฟฟ้า ปัจจุบันมีไฟฟ้าใช้ทุกครัวเรือน คิดเป็น ๑๐๐ เปอร์เซ็นต์

### ๕.๓ การประปา

-ระบบประปาผิวดิน จำนวน ๒ แห่ง ตั้งอยู่หมู่ที่ ๒ (หมู่ที่ใช้บริการ ๑,๒,๓,๗ และ ๘ บางส่วน) และตั้งอยู่ หมู่ที่ ๔ (หมู่ที่ใช้บริการ ๔,๕,๖,๘ และ ๙)

-ระบบประปาภูมิภาค ให้บริการครอบคลุมพื้นที่

### ๕.๔ โทรศัพท์

๑. สถานีโทรคมนาคม ๑ แห่ง ตั้งอยู่หมู่ ๒

๒. หอกระจายข่าวในพื้นที่ให้บริการได้ครอบคลุมร้อยละ ๑๐๐ ของพื้นที่

### ๕.๕ ไปรษณีย์หรือการสื่อสารหรือการขนส่ง และวัสดุ ครุภัณฑ์

ที่ทำการไปรษณีย์บ้านลาด อำเภอบ้านลาด ให้บริการครอบคลุมพื้นที่ตำบลท่าเสาด้วย

## ๖. ระบบเศรษฐกิจ

### ๖.๑ การเกษตร

ประชากรในเขตองค์การบริหารส่วนตำบลท่าเสา ประกอบอาชีพด้านเกษตรกรรม (ทำนา, ทำไร่, ทำสวน)

### ๖.๒ การประมง

(ในเขตตำบลท่าเสาไม่มีการประมง)

### ๖.๓ การปศุสัตว์

เป็นการประกอบกิจการในลักษณะเลี้ยงในครัวเรือนเป็นอาชีพหลักและอาชีพเสริม เช่น การเลี้ยงไก่ เป็ด โค สุกร กระบือ

### ๖.๔ การบริการ

๑. ปั้มน้ำมันและก๊าซ จำนวน ๓ แห่ง

๒. ร้านขนมพื้นเมือง จำนวน ๔ แห่ง

๓. ร้านจำหน่ายอุปกรณ์ก่อสร้าง จำนวน ๒ แห่ง

๔. โรงแรม/รีสอร์ท จำนวน ๒ แห่ง

### ๖.๕ การท่องเที่ยว

ในเขตองค์การบริหารส่วนตำบลท่าเสาไม่มีแหล่งท่องเที่ยว แต่ได้ส่งเสริมการท่องเที่ยวให้เกิดขึ้นในชุมชน เช่น การจัดงานประเพณีต่างๆ การจัดสร้างสวนสาธารณะสำหรับใช้พักผ่อนหย่อนใจ

### ๖.๖ อุตสาหกรรม

อุตสาหกรรมขนาดเล็ก (โรงสีขนาดเล็ก) จำนวน ๑ แห่ง (มีคนงานต่ำกว่า ๑๐ คน หรือมีทรัพย์สินถาวรที่ไม่เกิน ๑ ล้านบาท)

### ๖.๗ การพาณิชย์กลุ่มอาชีพ

๑. ศูนย์สาธิตการตลาด จำนวน ๑ แห่ง
๒. กลุ่มออมทรัพย์เพื่อการผลิต จำนวน ๕ กลุ่ม
๓. กลุ่มกองทุนส่งเสริมอาชีพ จำนวน ๑๑ กลุ่ม
๔. กองทุนหมู่บ้าน จำนวน ๙ แห่ง
๕. ร้านค้า/ร้านอาหาร จำนวน ๒๒ แห่ง

### ๖.๘ แรงงาน

ค่าแรงในพื้นที่ต่ำกว่าระดับจังหวัด โดยเฉพาะแรงงานด้านการเกษตร ประชากรอายุระหว่าง ๒๕ – ๕๐ ปี บางส่วน ไปรับจ้างทำงานนอกพื้นที่ ปัญหาที่พบคือ ประชากรต้องไปทำงานนอกพื้นที่ในเมืองที่มีโรงงานอุตสาหกรรม บริษัท ห้างร้านใหญ่ๆ เพราะในพื้นที่ไม่มีโรงงานอุตสาหกรรมที่มีการจ้างแรงงานเยอะ เพราะพื้นที่ส่วนมากเป็นที่อยู่อาศัย

## ๗. ศาสนา ประเพณี วัฒนธรรม

### ๗.๑ การนับถือศาสนา

ประชากรส่วนมากนับถือศาสนาพุทธ ประดด้วยจำนวนวัด ๓ แห่ง ดังนี้

๑. วัดท่าศาลาราม ตั้งอยู่ หมู่ที่ ๒ บ้านท่าศาลา
๒. วัดหาดทราย ตั้งอยู่ หมู่ที่ ๖ บ้านหาดทราย
๓. วัดเขาทะโมน ตั้งอยู่ หมู่ที่ ๙ บ้านเขาทะโมน

### ๗.๒ ประเพณีและงานประจำปี

- |  |             |            |
|--|-------------|------------|
| - ประเพณีวันขึ้นปีใหม่                         | ประมาณเดือน | มกราคม     |
| - งานประเพณีแข่งขันวัวเทียมเกวียน              | ประมาณเดือน | กุมภาพันธ์ |
| - ประเพณีการทำบุญวันสงกรานต์                   | ประมาณเดือน | เมษายน     |
| - ประเพณีแห่เทียนพรรษา                         | ประมาณเดือน | กรกฎาคม    |
| - ประเพณีวันออกพรรษา                           | ประมาณเดือน | ตุลาคม     |
| - จัดงานประเพณีวันลอยกระทงและปิดทองหลวงพ่อมั่น | ประมาณเดือน | พฤศจิกายน  |

### ๗.๓ ภูมิปัญญาท้องถิ่น ภาษาถิ่น

กลองยาวและประเพณีวัวลานซึ่งหมู่บ้านได้อนุรักษ์และมีการสืบทอดยังคงคนรุ่นหลัง

### ๗.๔ ลินค้ำพื้นเมืองและของที่ระลึก

ลินค้ำพื้นเมือง ได้แก่ ละมุด กัล้วย มะนาว มะพร้าว ส้มโศ มะม่วง กระท้อน

## ๘. ทรัพยากรธรรมชาติ

### ๘.๑ น้ำ

#### -แหล่งน้ำธรรมชาติ

๑. แม่น้ำเพชรบุรีไหลผ่าน หมู่ที่ ๑ - ๖
๒. ลำห้วยกะลาตายไหลผ่าน หมู่ที่ ๗ - ๙ เป็นทางระบายน้ำทิ้งจากแม่น้ำเพชรบุรี
๓. ลำห้วยกาหลง ไหลผ่าน หมู่ที่ ๙

#### -แหล่งน้ำที่สร้างขึ้น

๑. ระบบประปาผิวดิน จำนวน ๒ แห่ง ตั้งอยู่หมู่ที่ ๒ (หมู่ที่ใช้บริการ ๑,๒,๓,๗ และ ๘ บางส่วน) และตั้งอยู่หมู่ที่ ๔ (หมู่ที่ใช้บริการ ๔,๕,๖,๘ และ ๙)
๒. คลองชลประทาน จำนวน ๒ แห่ง ได้แก่ คลองสาย ๓ ผังซ้าย ๑ สาย และคลองซอยแยกไป หมู่ที่ ๙ เขาทะโมน ๑ สาย
๔. ฝาย ๑ แห่ง ตั้งอยู่หมู่ที่ ๙
๕. บ่อน้ำตื้น ๒ แห่ง
๖. บ่อโยก ๒ แห่ง
๗. คลองอื่นๆ ๑๒ แห่ง

### ๘.๒ ป่าไม้

ในพื้นที่ของตำบลท่าเสาไม่มีป่าไม้

### ๘.๓ ภูเขา

-เขาทะโมน

### ๘.๔ คุณภาพของทรัพยากรธรรมชาติ

ในพื้นที่ของตำบลท่าเสาส่วนมากเป็นพื้นที่สำหรับเพาะปลูก ที่อยู่อาศัย ร้านค้า สถานประกอบการ ตามลำดับ และมีพื้นที่เพียงเล็กน้อยที่เป็นพื้นที่สาธารณะ ทรัพยากรธรรมชาติในพื้นที่ ได้แก่ ดิน น้ำ ต้นไม้ อากาศที่ไม่มีมลพิษแหล่งน้ำใช้ในการเกษตรที่สำคัญคือแม่น้ำเพชรบุรี และคลองส่งน้ำชลประทานปัญหาด้านขยะ เมื่อชุมชนแออัดขยะก็มากขึ้น การแก้ไขปัญหา องค์การบริหารส่วนตำบลท่าเสาได้จัดทำโครงการเพื่อแก้ปัญหาให้กับประชาชนและเป็นไปตามความต้องการของประชาชนเช่น โครงการจัดหาถังขยะรองรับขยะให้ครอบคลุมทั้งพื้นที่โครงการปลูกต้นไม้ในวันสำคัญต่างๆ ในพื้นที่ของตนเองและที่สาธารณะรวมทั้งปรับปรุงสภาพภูมิทัศน์ของตำบลให้ร่มรื่นสวยงามให้เป็นเมืองน่าอยู่ เป็นที่พักผ่อนหย่อนใจของประชาชน ฯลฯ

## ๙. เศรษฐกิจพอเพียงท้องถิ่น (ด้านการเกษตรและแหล่งน้ำ)

## ๙.๑ ข้อมูลพื้นฐานของหมู่บ้านหรือชุมชน

หมู่ที่	ชื่อหมู่บ้าน	ขนาดพื้นที่	จำนวนครัวเรือน	จำนวนประชากร		
				ชาย	หญิง	รวม
๑.	บ้านไร่หมั่น	๔๕๐	๑๑๔	๑๑๓	๑๓๖	๓๑๐
๒.	บ้านท่าศาลา	๔๓/๘	๑๖๖	๑๘๓	๒๑๘	๔๐๕
๓.	บ้านท่ามะพูด	๔๕๖	๙๕	๑๑๒	๑๔๓	๒๕๕
๔.	บ้านท่าเสน	๔๓๙	๑๐๑	๑๖๒	๑๓๕	๓๓๓
๕.	บ้านไร่เหมือง	๕๕๕	๑๒๔	๑๔๓	๑๕๓	๓๐๔
๖.	บ้านหาดทราย	๔๒๐	๙๕	๑๓๔	๑๕๕	๒๘๙
๗.	บ้านระหารป่าพลู	๔๓/๘	๒๒๔	๒๔๓	๓๐๒	๕๔๕
๘.	บ้านหัวเขา	๓๖๒	๑๙๕	๓๐๙	๓๔๒	๖๕๑
๙.	บ้านเขาทะเมน	๑,๓/๐๑	๑๕๒	๑๓๐	๒๕๔	๔๘๔
รวม		๕,๓/๓๙	๑,๒๖๖	๑,๕๕๘	๑,๙๒๖	๓,๕๘๔

## ๙.๒ ข้อมูลด้านการเกษตร

หมู่ที่	ชื่อหมู่บ้าน	ประเภทของการทำการเกษตร									
		ทำนา		ทำสวน		ทำไร่				อื่นๆ	
		นาปี		ไม้ผลไม้ยืนต้น		ปลูกผัก		ไม้ดอกไม้ประดับ		ปลูกทุงหญ้าเลี้ยงสัตว์	
		ครัวเรือน	ไร่	ครัวเรือน	ไร่	ครัวเรือน	ไร่	ครัวเรือน	ไร่	ครัวเรือน	ไร่
๑.	บ้านไร่หมั่น	๒๒	๒๒๔	๒๔	๑๐๕	๑๙	๑๓	๑	๒	๑	๘
๒.	บ้านท่าศาลา	๕๓	๑๙๘	๓/๐	๑๑๔	๖๓.	๖	-	-	๒	๖
๓.	บ้านท่ามะพูด	๔๕	๑๓๕	๖๙	๑๘๑	๖๒	๘	๑	๑	๑	๕
๔.	บ้านท่าเสน	๒๑	๑๘๕	๖๙	๓๙	๖๒	๑๒	๑	๑	๑	๓
๕.	บ้านไร่เหมือง	๑๑๓	๑๓๔	๓๖	๑๕๖	๔๒	๖	๒	-	๕	๔
๖.	บ้านหาดทราย	๙๕	๑๑๐	๖๕	๑๓/๑	-	-	-	-	๓	๖
๗.	บ้านระหารป่าพลู	๒๒	๓๑๓	๔๓	๑๒๕	๓๑	๒๕	-	-	๑	๙
๘.	บ้านหัวเขา	๒๒	๓๑๓	๔๓	๑๒๕	๓๑	๒๕	-	-	๑	๙
๙.	บ้านเขาทะเมน	๑๕	๘๙๘	๑๐	๑๑๔	๘	๒๕	๑	-	๔	๙
รวม		๔๑๒	๒,๕๕๘	๔๓/๓	๑,๑๓๐	๓๒๒	๑๒๐	๖	๑	๑๙	๖๓

### ๙.๓ ข้อมูลด้านแหล่งน้ำทางการเกษตร

#### - แหล่งน้ำธรรมชาติ

๑. แม่น้ำเพชรบุรีไหลผ่าน หมู่ที่ ๑ - ๖
๒. ลำห้วยกะลาตายไหลผ่าน หมู่ที่ ๗ - ๙ เป็นทางระบายน้ำทิ้งจากแม่น้ำเพชรบุรี
๓. ลำห้วยกาหลง ไหลผ่าน หมู่ที่ ๙

### ๙.๔ ข้อมูลด้านแหล่งน้ำกิน น้ำใช้ (หรือน้ำเพื่อการอุปโภค บริโภค)

#### - แหล่งน้ำที่สร้างขึ้น

๑. ระบบประปาผิวดิน จำนวน ๒ แห่ง ตั้งอยู่หมู่ที่ ๒ (หมู่ที่ใช้บริการ ๑,๒,๓,๗ และ ๘ บางส่วน) และตั้งอยู่หมู่ที่ ๔ (หมู่ที่ใช้บริการ ๔,๕,๖,๘ และ ๙)
๒. คลองชลประทาน จำนวน ๒ แห่ง ได้แก่ คลองสาย ๓ ฝั่งซ้าย ๑ สาย และคลองซอยแยกไป หมู่ที่ ๙ เขตหะโมน ๑ สาย
  ๑. ฝ่าย ๑ แห่ง ตั้งอยู่หมู่ที่ ๙
  ๒. บ่อน้ำตื้น ๒ แห่ง
  ๓. บ่อโยก ๒ แห่ง
  ๔. คลองอื่นๆ ๑๒ แห่ง

๒. บัญชีโครงการพัฒนาท้องถิ่น

รายละเอียดโครงการพัฒนา  
แผนพัฒนาท้องถิ่น (พ.ศ. ๒๕๖๑-๒๕๖๕)  
องค์การบริหารส่วนตำบลท่าเสา

แบบ ผ.๐๒

ก. ยุทธศาสตร์จังหวัดที่ ๑ : การพัฒนาความมั่นคงด้านเศรษฐกิจจากฐานการท่องเที่ยว การค้า การบริการ และการเกษตรแบบครบวงจร  
ข. ยุทธศาสตร์การพัฒนาขององค์กรปกครองส่วนท้องถิ่นในเขตจังหวัดเพชรบุรีที่ ๑ การพัฒนาด้านโครงสร้างพื้นฐาน

๑. ยุทธศาสตร์การพัฒนาด้านโครงสร้างพื้นฐาน

๑.๑ แผนงาน เคหะและชุมชน

ที่	โครงการ	วัตถุประสงค์	เป้าหมาย (ผลผลิตของโครงการ)	งบประมาณและที่ผ่านมา					ตัวชี้วัด (KPI)	ผลที่คาดว่าจะ ได้รับ	หน่วยงาน รับผิดชอบ หลัก
				๒๕๖๑ (บาท)	๒๕๖๒ (บาท)	๒๕๖๓ (บาท)	๒๕๖๔ (บาท)	๒๕๖๕ (บาท)			
๑.	โครงการก่อสร้างถนน คสล. พร้อมวางท่อระบายน้ำตั้งแต่ทางลงบ้านครูจำรัส เพชรหมื่น หมู่ ๑ ถึงถนนสายหลัก (๒)	-เพื่อเป็นเส้นทางสัญจรและขนส่งผลผลิตทางการเกษตรที่สะดวกรวดเร็วและปลอดภัย	ก่อสร้างถนน คสล.ขนาดกว้าง ๔ เมตร ยาว ๑๕๐ เมตร	-	-	-	๔๐๐,๐๐๐	-	มีถนนที่ได้มาตรฐานจำนวน ๑ สาย	ประชาชนมีเส้นทางสัญจรและขนส่งผลผลิตทางการเกษตรที่สะดวกรวดเร็วและปลอดภัย	กองช่าง
๒.	โครงการก่อสร้างถนน คสล.จากสายสุทธิ-บ้าน น.ส.วันนี พรหมน้อย หมู่ ๑	-เพื่อเป็นเส้นทางสัญจรและขนส่งผลผลิตทางการเกษตรที่สะดวกรวดเร็วและปลอดภัย	-ก่อสร้างถนน คสล. กว้าง ๔ เมตร ยาว ๒๐๐ เมตร หนา ๐.๑๕ เมตร	-	-	๓๖๐,๐๐๐	-	-	มีถนนที่ได้มาตรฐานจำนวน ๑ สาย	ประชาชนมีเส้นทางสัญจรและขนส่งผลผลิตทางการเกษตรที่สะดวกรวดเร็วและปลอดภัย	กองช่าง
๓.	โครงการก่อสร้างถนน คสล.จากบ้านนายทับ ม่วงทอง ถึงถนนสายหลังกลุ่มเกษตรกรทำสวนท่าเสา หมู่ ๑ ถึงเขตติดต่อไร่มะขาม	-เพื่อเป็นเส้นทางสัญจรและขนส่งผลผลิตทางการเกษตรที่สะดวก รวดเร็วและปลอดภัย	-ก่อสร้างถนน คสล.กว้าง ๔.๐๐ เมตร ยาว ๒๐๐ เมตร หนา ๐.๑๕ เมตร	-	-	-	๔๒๐,๐๐๐	-	มีถนนที่ได้มาตรฐานจำนวน ๑ สาย	ประชาชนมีเส้นทางสัญจรและขนส่งผลผลิตทางการเกษตรที่สะดวกรวดเร็วและปลอดภัย	กองช่าง
๔.	โครงการก่อสร้างถนน คสล. จากริมคลองชลประทาน-ริมห้วยถ้ำรงค์ หมู่ ๑	-เพื่อเป็นเส้นทางสัญจรและขนส่งผลผลิตทางการเกษตรที่สะดวก รวดเร็วและปลอดภัย	-ก่อสร้างถนน คสล. ตามแบบแปลนอบต.	-	-	-	๕๐๐,๐๐๐	-	กว้างxยาวx หนา	ประชาชนมีเส้นทางสัญจรและขนส่งผลผลิตทางการเกษตรที่สะดวกรวดเร็วและปลอดภัย	กองช่าง



๒. บัญชีโครงการพัฒนาท้องถิ่น

รายละเอียดโครงการพัฒนา  
แผนพัฒนาท้องถิ่น (พ.ศ. ๒๕๖๑-๒๕๖๕)  
องค์การบริหารส่วนตำบลท่าเสา

แบบ ผ.๐๒

ก. ยุทธศาสตร์จังหวัดที่ ๑ : การพัฒนาความมั่นคงด้านเศรษฐกิจจากฐานการท่องเที่ยว การค้า การบริการ และการเกษตรแบบ ครบวงจร

ข. ยุทธศาสตร์การพัฒนาขององค์กรปกครองส่วนท้องถิ่นในเขตจังหวัดเพชรบุรีที่ ๑ การพัฒนาด้านโครงสร้างพื้นฐาน

๑. ยุทธศาสตร์การพัฒนาด้านโครงสร้างพื้นฐาน

๑.๑ แผนงาน เคหะและชุมชน

ที่	โครงการ	วัตถุประสงค์	เป้าหมาย (ผลผลิตของโครงการ)	งบประมาณและที่ผ่านมา					ตัวชี้วัด (KPI)	ผลที่คาดว่าจะ ได้รับ	หน่วยงาน รับผิดชอบ หลัก
				๒๕๖๑ (บาท)	๒๕๖๒ (บาท)	๒๕๖๓ (บาท)	๒๕๖๔ (บาท)	๒๕๖๕ (บาท)			
๕.	โครงการก่อสร้างถนน คสล. ริมห้วยถ้ำรงค์ต่อจากบ้านนายทับม่วงทอง มาจรดถนนคันคลองชลประทาน หมู่ ๑	-เพื่อเป็นเส้นทางสัญจรและขนส่งผลผลิตทางการเกษตรที่สะดวก รวดเร็วและปลอดภัย	-ก่อสร้างถนน คสล.กว้าง ๔.๐๐ เมตร ยาว ๒๐๐ เมตร หนา ๐.๑๕ เมตร	-	-	-	๔๒๐,๐๐๐	-	มีถนนที่ได้มาตรฐานจำนวน ๑ สาย	ประชาชนมีเส้นทางสัญจรและขนส่งผลผลิตทางการเกษตรที่สะดวก รวดเร็วและปลอดภัย	กองช่าง
๖.	โครงการก่อสร้างถนน คสล. ซอยหน้าบ้านนางสาวเพ็ญพักตร์ กระทุ่มศรี ถึงบ้านครุมาณี กระทุ่มศรี หมู่ ๑	-เพื่อเป็นเส้นทางสัญจรและขนส่งผลผลิตทางการเกษตรที่สะดวก รวดเร็วและปลอดภัย	-ก่อสร้างถนน คสล. กว้าง ๔ เมตร ยาว ๒๑๐ เมตร หนา ๐.๑๕ เมตร	-	๗๐๐,๐๐๐ (ทำแล้ว งบ อบต.๒๕๖๒)	-	-	-	มีถนนที่ได้มาตรฐานจำนวน ๑ สาย	-ประชาชนที่ใช้เส้นทางได้รับความสะดวก รวดเร็วและปลอดภัย	กองช่าง
๗.	โครงการก่อสร้างถนน คสล. จากบ้าน อ.พิชัย ประสมศรี ถึงบ้านนายบุญชู หอมเสมอ หมู่ ๒	-เพื่อเป็นเส้นทางสัญจรและขนส่งผลผลิตทางการเกษตรที่สะดวก รวดเร็วและปลอดภัย	-ก่อสร้างถนน คสล. ตามแบบแปลนอบต.	-	๕๐๐,๐๐๐	-	-	-	มีถนนที่ได้มาตรฐานจำนวน ๑ สาย	ประชาชนมีเส้นทางสัญจรและขนส่งผลผลิตทางการเกษตรที่สะดวก รวดเร็วและปลอดภัย	กองช่าง
๘.	โครงการก่อสร้างบันได คสล. ขึ้น-ลงแม่น้ำหน้าวัดท่าศาลาราม ไกล่ประปาหมู่บ้าน หมู่ ๒	-เพื่อให้ประชาชนใช้เป็นทางขึ้น-ลงแม่น้ำเพชรบุรีได้สะดวกและปลอดภัย	-ก่อสร้างบันได คสล. ตามแบบ อบต.	-	-	-	๖๐๐,๐๐๐	-	กว้างxยาวxสูง	ประชาชนมีทางขึ้น-ลงแม่น้ำเพชรบุรีได้สะดวก รวดเร็วและปลอดภัย	กองช่าง
๙.	โครงการก่อสร้างศาลาทำน้ำข้างประปา วัดท่าศาลาและปรับปรุงภูมิทัศน์ หมู่ ๒ (๓)	-เพื่อให้ประชาชนได้มีสถานที่พบปะกันในหมู่บ้าน	-ก่อสร้างศาลาทำน้ำและปรับปรุงภูมิทัศน์	-	-	-	๖๐๐,๐๐๐	-	มีศาลาที่มั่นคง แข็งแรงจำนวน ๑ หลัง	ประชาชนมีสถานที่จัดกิจกรรมได้สะดวกและปลอดภัย	กองช่าง

๒. บัญชีโครงการพัฒนาท้องถิ่น

รายละเอียดโครงการพัฒนา  
แผนพัฒนาท้องถิ่น (พ.ศ. ๒๕๖๑-๒๕๖๕)  
องค์การบริหารส่วนตำบลท่าเสา

แบบ ผ.๐๒

ก. ยุทธศาสตร์จังหวัดที่ ๑ : การพัฒนาความมั่นคงด้านเศรษฐกิจจากฐานการท่องเที่ยว การค้า การบริการ และการเกษตรแบบ ครบวงจร

ข. ยุทธศาสตร์การพัฒนาขององค์กรปกครองส่วนท้องถิ่นในเขตจังหวัดเพชรบุรีที่ ๑ การพัฒนาด้านโครงสร้างพื้นฐาน

๑. ยุทธศาสตร์การพัฒนาด้านโครงสร้างพื้นฐาน

๑.๑ แผนงาน เคหะและชุมชน

ที่	โครงการ	วัตถุประสงค์	เป้าหมาย (ผลผลิตของโครงการ)	งบประมาณและที่ผ่านมา					ตัวชี้วัด (KPI)	ผลที่คาดว่าจะ ได้รับ	หน่วยงาน รับผิดชอบ หลัก
				๒๕๖๑ (บาท)	๒๕๖๒ (บาท)	๒๕๖๓ (บาท)	๒๕๖๔ (บาท)	๒๕๖๕ (บาท)			
๑๐.	โครงการก่อสร้างถนน คสล. ต่อจากโครงการเดิมตั้งแต่บ้าน นายแผ้ว บุตรจันทร์ ถึงบ้าน นางหงษ์ ทองสุข หมู่ ๒	-เพื่อให้ประชาชนใช้เป็นทาง ลงแม่น้ำเพชรบุรีได้สะดวก และปลอดภัย	ก่อสร้างถนน คสล. ตามแบบ อบต.	๖๐๐,๐๐๐ (ทำแล้ว)	-	-	-	-	มีถนนที่ได้ มาตรฐาน จำนวน ๑ สาย	ประชาชนมีเส้นทางการ สัญจรและขนส่งผลผลิต ทางการเกษตรที่สะดวก รวดเร็วและปลอดภัย	กองช่าง
๑๑.	โครงการซ่อมแซมถนน คสล. ริมแม่น้ำเพชรบุรี หมู่ ๒ บ้านท่าศาลา	-เพื่อเป็นเส้นทางสัญจรและ ขนส่งผลผลิตทางการเกษตร ที่สะดวกรวดเร็วและ ปลอดภัย	ขนาดกว้าง ๔.๐๐ เมตร ยาว ๒๕.๐๐ เมตร หนา ๐.๑๕ เมตร คั่นดินริมแม่น้ำ กว้างเฉลี่ย ๑๐.๐๐ เมตร ยาว ๒๕.๐๐ เมตร ลึก เฉลี่ย ๔.๒๐ เมตร	๓๒๖,๐๐๐	-	-	-	-	มีถนนที่ได้ มาตรฐาน จำนวน ๑ สาย	ประชาชนมีเส้นทางการ สัญจรและขนส่งผลผลิต ทางการเกษตรที่สะดวก รวดเร็วและปลอดภัย	กองช่าง
๑๒.	โครงการก่อสร้างถนน คสล. ต่อ จากโครงการเดิมตั้งแต่ บ้าน นายแผ้ว บุตรจันทร์ ถึงที่ นายสำรวล เมธาวิ หมู่ ๒	-เพื่อเป็นเส้นทางสัญจรและ ขนส่งผลผลิตทาง การเกษตรที่สะดวก รวดเร็วและปลอดภัย	-ก่อสร้างถนน คสล.ขนาด กว้าง ๓.๐๐ เมตร ยาว ๑๘.๐๐ เมตร หนา ๐.๑๕ เมตร	๓๒,๐๐๐	-	-	-	-	มีถนนที่ได้ มาตรฐาน จำนวน ๑ สาย	-ประชาชนที่ใช้เส้นทาง ได้รับความสะดวก รวดเร็วและปลอดภัย	กองช่าง
๑๓.	โครงการก่อสร้างถนน คสล. ตั้งแต่ศาลาหมู่บ้านถึงบ้าน นางชีพ เสถียร หมู่ ๒	-เพื่อเป็นเส้นทางสัญจรและ ขนส่งผลผลิตทาง การเกษตรที่สะดวก รวดเร็วและปลอดภัย	-ก่อสร้างถนน คสล. ขนาด กว้าง ๔.๐๐ เมตร ยาว ๑๖๕.๐๐ เมตร หนา ๐.๑๕ เมตร	๔๓๒,๐๐๐	-	-	-	-	มีถนนที่ได้ มาตรฐาน จำนวน ๑ สาย	-ประชาชนที่ใช้เส้นทาง ได้รับความสะดวก รวดเร็วและปลอดภัย	กองช่าง

๒. บัญชีโครงการพัฒนาท้องถิ่น

รายละเอียดโครงการพัฒนา  
แผนพัฒนาท้องถิ่น (พ.ศ. ๒๕๖๑-๒๕๖๕)  
องค์การบริหารส่วนตำบลท่าเสา

แบบ ผ.๐๒

ก. ยุทธศาสตร์จังหวัดที่ ๑ : การพัฒนาความมั่นคงด้านเศรษฐกิจจากฐานการท่องเที่ยว การค้า การบริการ และการเกษตรแบบ ครบวงจร

ข. ยุทธศาสตร์การพัฒนาขององค์กรปกครองส่วนท้องถิ่นในเขตจังหวัดเพชรบุรีที่ ๑ การพัฒนาด้านโครงสร้างพื้นฐาน

๑. ยุทธศาสตร์การพัฒนาด้านโครงสร้างพื้นฐาน

๑.๑ แผนงาน เคหะและชุมชน

ที่	โครงการ	วัตถุประสงค์	เป้าหมาย (ผลผลิตของโครงการ)	งบประมาณและที่ผ่านมา					ตัวชี้วัด (KPI)	ผลที่คาดว่าจะ ได้รับ	หน่วยงาน รับผิดชอบ หลัก
				๒๕๖๑ (บาท)	๒๕๖๒ (บาท)	๒๕๖๓ (บาท)	๒๕๖๔ (บาท)	๒๕๖๕ (บาท)			
๑๔.	โครงการก่อสร้างถนน คสล. ริมคลองชลประทาน ต่อจากโครงการเดิมถึงถนนสายหลักบ้านลาด หมู่ ๒	-เพื่อเป็นเส้นทางสัญจรและขนส่งผลผลิตทางการเกษตรที่สะดวก รวดเร็วและปลอดภัย	-ก่อสร้างถนน คสล. ขนาดกว้าง ๖.๐๐ เมตร ยาว ๑๙.๐๐ เมตร หนา ๐.๑๕ เมตร	๗๒,๐๐๐	-	-	-	-	มีถนนที่ได้มาตรฐาน จำนวน ๑ สาย	-ประชาชนที่ใช้เส้นทางได้รับความสะดวก รวดเร็วและปลอดภัย	กองช่าง
๑๕.	โครงการฝังท่อระบายน้ำตั้งแต่โค้งสวนปริกถึงบ้านนางปราณี คงอยู่ดี หมู่ ๒ (๑)	-เพื่อระบายน้ำและป้องกันการท่วมขัง	-ฝังท่อระบายน้ำ ระยะทางยาว ๑๕๐ เมตร	-	-	๒๐๐,๐๐๐	-	-	วางท่อระบายน้ำที่ได้มาตรฐาน	ปัญหาน้ำท่วมขังลดลง	กองช่าง
๑๖.	โครงการก่อสร้างถนน คสล. ตั้งแต่บ้านนางบุญส่ง ทองสมนึก (ต่อจากเดิม) ถึงบ้านนางสาวสุชิน กั้นภัย หมู่ ๓	-เพื่อเป็นเส้นทางสัญจรและขนส่งผลผลิตทางการเกษตรที่สะดวก รวดเร็วและปลอดภัย	-ก่อสร้างถนน คสล. ขนาด กว้าง ๔ เมตร ยาว ๒๐๐ เมตร หนา ๐.๑๕ เมตร	-	-	-	๔๐๐,๐๐๐	-	มีถนนที่ได้มาตรฐาน จำนวน ๑ สาย	ประชาชนมีเส้นทางสัญจรและขนส่งผลผลิตทางการเกษตรที่สะดวก รวดเร็วและปลอดภัย	กองช่าง
๑๗.	โครงการฝังท่อระบายน้ำหลังบ้านนายณรงค์ เนตรน้อย หมู่ ๓	-เพื่อระบายน้ำป้องกันการท่วมขัง	-ฝังท่อระบายน้ำตามแบบ อบต.	-	-	-	๕๐๐,๐๐๐	-	มีถนนที่ได้มาตรฐาน จำนวน ๑ สาย	สามารถระบายน้ำได้สะดวกและแก้ไขปัญหา น้ำท่วมขัง	กองช่าง
๑๘.	โครงการก่อสร้างถนน คสล.สายบ้านนายสุพิศ เพชรสุก ถึงนาหนอง หมู่ ๓	-เพื่อเป็นเส้นทางสัญจรและขนส่งผลผลิตทางการเกษตรที่สะดวก รวดเร็วและปลอดภัย	-ก่อสร้างถนน ถนน คสล.	๖๐๐,๐๐๐	-	-	-	-	มีถนนที่ได้มาตรฐาน จำนวน ๑ สาย	ประชาชนมีเส้นทางสัญจรและขนส่งผลผลิตทางการเกษตรที่สะดวก รวดเร็วและปลอดภัย	กองช่าง

๒. บัญชีโครงการพัฒนาท้องถิ่น

รายละเอียดโครงการพัฒนา  
แผนพัฒนาท้องถิ่น (พ.ศ. ๒๕๖๑-๒๕๖๕)

แบบ ผ.๐๒

องค์การบริหารส่วนตำบลท่าเสา

ก. ยุทธศาสตร์จังหวัดที่ ๑ : การพัฒนาความมั่นคงด้านเศรษฐกิจจากฐานการท่องเที่ยว การค้า การบริการ และการเกษตรแบบ ครบวงจร

ข. ยุทธศาสตร์การพัฒนาขององค์กรปกครองส่วนท้องถิ่นในเขตจังหวัดเพชรบุรีที่ ๑ การพัฒนาด้านโครงสร้างพื้นฐาน

๑. ยุทธศาสตร์การพัฒนาด้านโครงสร้างพื้นฐาน

๑.๑ แผนงาน เคหะและชุมชน

ที่	โครงการ	วัตถุประสงค์	เป้าหมาย (ผลผลิตของโครงการ)	งบประมาณและที่ผ่านมา					ตัวชี้วัด (KPI)	ผลที่คาดว่าจะ ได้รับ	หน่วยงาน รับผิดชอบ หลัก
				๒๕๖๑ (บาท)	๒๕๖๒ (บาท)	๒๕๖๓ (บาท)	๒๕๖๔ (บาท)	๒๕๖๕ (บาท)			
๑๙.	โครงการก่อสร้างถนนแอสฟัลท์ติก ขยายไหล่ทาง ตั้งแต่คอสะพาน <b>ท่ามะพูดถึงศาลาบ้านผู้ใหญ่</b> หมู่ ๓	-เพื่อเป็นเส้นทางการสัญจรและขนส่งผลผลิตทางการเกษตรที่สะดวก รวดเร็วและปลอดภัย	-ก่อสร้างถนนแอสฟัลท์ติกและขยายไหล่ทางกว้าง ๔ เมตร ยาว ๘๐๐ เมตร	-	-	-	๑,๐๐๐,๐๐๐	-	มีถนนที่ได้มาตรฐานจำนวน ๑ สาย	ประชาชนมีเส้นทางการสัญจรและขนส่งผลผลิตทางการเกษตรที่สะดวก รวดเร็วและปลอดภัย	กองช่าง
๒๐.	โครงการก่อสร้างถนน คสล. จากถนนของหมู่บ้าน ถึงบ้านนางสาส์ สมศรี หมู่ ๓ (๒)	-เพื่อเป็นเส้นทางสัญจรและขนส่งผลผลิตทางการเกษตร ที่สะดวก รวดเร็ว และปลอดภัย	-ก่อสร้างถนน คสล. ตามแบบ อบต.	-	-	-	๓๐๐,๐๐๐	-	มีถนนที่ได้มาตรฐานจำนวน ๑ สาย	ประชาชนมีเส้นทางการสัญจรและขนส่งผลผลิตทางการเกษตรที่สะดวก รวดเร็วและปลอดภัย	กองช่าง
๒๑.	โครงการต่อเติมศาลากลางหมู่บ้าน หมู่ ๓	-เพื่อให้ประชาชนได้มีสถานที่พบปะกันในหมู่บ้าน	-ปรับปรุงศาลากลางหมู่บ้าน หมู่ ๓ ตามแบบ อบต.	-	-	๒๐๐,๐๐๐ (ทำแล้ว งบ อบต.)	-	-	๑ หลัง	ประชาชนได้มีสถานที่พบปะกันในหมู่บ้าน	กองช่าง
๒๒.	โครงการซ่อมแซมศาลาริมแม่น้ำเพชรบุรีบริเวณคอสะพาน หมู่ ๓	-เพื่อให้ประชาชนได้มีสถานที่พบปะกันในหมู่บ้าน	-ปรับปรุงศาลาริมน้ำภายใน หมู่ ๓	-	-	๕๐๐,๐๐๐ (ทำแล้ว งบ อบต.)	-	-	๑ หลัง	ประชาชนได้มีสถานที่พบปะกันในหมู่บ้าน	กองช่าง
๒๓.	โครงการก่อสร้างถนน คสล. เชื่อมถนนคันทำหน้าบ้านนายพจน์ พันธุ์น้อย กับถนนเส้นในหมู่บ้าน หมู่ ๓	-เพื่อเป็นเส้นทางสัญจรและขนส่งผลผลิตทางการเกษตร ที่สะดวก รวดเร็ว และปลอดภัย	-ก่อสร้างถนน คสล. กว้าง ๓ เมตร ยาว ๑๓๐ เมตร	-	-	-	๒๓๐,๐๐๐	-	มีถนนที่ได้มาตรฐานจำนวน ๑ สาย	ประชาชนมีเส้นทางการสัญจรและขนส่งผลผลิตทางการเกษตรที่สะดวก รวดเร็วและปลอดภัย	กองช่าง
๒๔.	โครงการปรับปรุงภูมิทัศน์บริเวณแนวโครงการเรียงหินคอสะพานบ้านท่ามะพูด หมู่ ๓	-เพื่อปรับปรุงภูมิทัศน์ให้ร่มรื่นสวยงาม	ปรับปรุงภูมิทัศน์	-	-	-	๕๐๐,๐๐๐	-	มีภูมิทัศน์สวยงาม	สภาพแวดล้อมร่มรื่นและประชาชนสามารถเข้าถึงพื้นที่สีเขียว	กองช่าง

๒. บัญชีโครงการพัฒนาท้องถิ่น

รายละเอียดโครงการพัฒนา  
แผนพัฒนาท้องถิ่น (พ.ศ. ๒๕๖๑-๒๕๖๕)  
องค์การบริหารส่วนตำบลท่าเสา

แบบ ผ.๐๒

ก. ยุทธศาสตร์จังหวัดที่ ๑ : การพัฒนาความมั่นคงด้านเศรษฐกิจจากฐานการท่องเที่ยว การค้า การบริการ และการเกษตรแบบ ครบวงจร

ข. ยุทธศาสตร์การพัฒนาขององค์กรปกครองส่วนท้องถิ่นในเขตจังหวัดเพชรบุรีที่ ๑ การพัฒนาด้านโครงสร้างพื้นฐาน

๑. ยุทธศาสตร์พัฒนาด้านโครงสร้างพื้นฐาน

๑.๑ แผนงาน เคหะและชุมชน

.ที่	โครงการ	วัตถุประสงค์	เป้าหมาย (ผลผลิตของโครงการ)	งบประมาณและที่ผ่านมา					ตัวชี้วัด (KPI)	ผลที่คาดว่าจะ ได้รับ	หน่วยงาน รับผิดชอบ หลัก
				๒๕๖๑ (บาท)	๒๕๖๒ (บาท)	๒๕๖๓ (บาท)	๒๕๖๔ (บาท)	๒๕๖๕ (บาท)			
๒๕.	โครงการขยายถนนตั้งแต่คอสะพานถึงบ้านนายสำราญ สมศรีและจากคอสะพานถึงหน้าบ้านนางละเมียด ไรจน์วีระวงศ์ หมู่ ๓ จาก ๓ เมตร เป็น ๕ เมตร	-เพื่อเป็นเส้นทางสัญจรและขนส่งผลผลิตทางการเกษตร ที่สะดวกรวดเร็วและปลอดภัย	ขยายถนนให้ได้มาตรฐานกว้าง ด้านละ ๕ เมตร ความยาว ด้านละ ๘๐ เมตร	-	-	-	๕๒๐,๐๐๐	-	มีถนนที่ได้มาตรฐานจำนวน ๑ สาย	ประชาชนมีเส้นทางสัญจรและขนส่งผลผลิตทางการเกษตรที่สะดวกรวดเร็วและปลอดภัย	กองช่าง
๒๖.	โครงการซ่อมแซมและปรับปรุงถนน คสล. พร้อมฝังท่อ คสล. ระบายน้ำ หมู่ ๓ บ้านท่ามะพูด	-เพื่อให้ประชาชนใช้เป็นทางลงแม่น้ำเพชรบุรีได้สะดวกและปลอดภัย	ขนาดกว้าง ๔.๐๐ เมตร ยาว ๒๐.๐๐ เมตร หนา ๐.๑๕ เมตร	๖๒๘,๐๐๐	-	-	-	-	มีถนนที่ได้มาตรฐานจำนวน ๑ สาย	ประชาชนมีเส้นทางสัญจรและขนส่งผลผลิตทางการเกษตรที่สะดวกรวดเร็วและปลอดภัย	กองช่าง
๒๗.	โครงการก่อสร้างถนน คสล. บ้านนายสุพิศ เพชรสุข ถึงนาหนอง หมู่ ๓	-เพื่อเป็นเส้นทางสัญจรและขนส่งผลผลิตทางการเกษตรที่สะดวกรวดเร็วและปลอดภัย	-ก่อสร้างถนน คสล. ขนาดกว้าง ๓.๐๐ เมตร ยาว ๑๖๐.๐๐ เมตร หนา ๐.๑๕ เมตร	๓๕๘,๐๐๐ (ทำแล้ว งบ อบต.)	-	-	-	-	มีถนนที่ได้มาตรฐานจำนวน ๑ สาย	-ประชาชนที่ใช้เส้นทางได้รับความสะดวกรวดเร็วและปลอดภัย	กองช่าง
๒๘.	โครงการขยายถนนตั้งแต่หน้าบ้านนายเพทาย บุญเปี่ยม ถึงบ้านนายณรงค์ ลาภหลาย หมู่ ๓	-เพื่อเป็นเส้นทางสัญจรและขนส่งผลผลิตทางการเกษตรที่สะดวกรวดเร็วและปลอดภัย	ขยายถนน ถนน คสล. ขนาด ตามแบบแปลน อบต.	-	-	๓๒๐,๐๐๐	-	-	มีถนนที่ได้มาตรฐานจำนวน ๑ สาย	-ประชาชนที่ใช้เส้นทางได้รับความสะดวกรวดเร็วและปลอดภัย	กองช่าง
๒๙.	โครงการลงลูกรังไหลถนนตลอดแนวกำแพงที่สร้างไว้เดิมตั้งแต่บ้านนายสุตสาคร น่วมมะโม ถึงบ้านนางวิจิตร แสงสลัปสี หมู่ ๓	-เพื่อเป็นเส้นทางสัญจรและขนส่งผลผลิตทางการเกษตรที่สะดวกรวดเร็วและปลอดภัย	-ก่อสร้างถนน คสล. ขนาด ตามแบบแปลน อบต.	-	-	๑๐๐,๐๐๐	-	-	มีถนนที่ได้มาตรฐานจำนวน ๑ สาย	-ประชาชนที่ใช้เส้นทางได้รับความสะดวกรวดเร็วและปลอดภัย	กองช่าง

๒. บัญชีโครงการพัฒนาท้องถิ่น

รายละเอียดโครงการพัฒนา  
แผนพัฒนาท้องถิ่น (พ.ศ. ๒๕๖๑-๒๕๖๕)  
องค์การบริหารส่วนตำบลท่าเสา

แบบ ผ.๐๒

ก. ยุทธศาสตร์จังหวัดที่ ๑ : การพัฒนาความมั่นคงด้านเศรษฐกิจจากฐานการท่องเที่ยว การค้า การบริการ และการเกษตรแบบ ครบวงจร

ข. ยุทธศาสตร์การพัฒนาขององค์กรปกครองส่วนท้องถิ่นในเขตจังหวัดเพชรบุรีที่ ๑ การพัฒนาด้านโครงสร้างพื้นฐาน

๑. ยุทธศาสตร์การพัฒนาด้านโครงสร้างพื้นฐาน

๑.๑ แผนงาน เคหะและชุมชน

ที่	โครงการ	วัตถุประสงค์	เป้าหมาย (ผลผลิตของโครงการ)	งบประมาณและที่ผ่านมา					ตัวชี้วัด (KPI)	ผลที่คาดว่าจะ ได้รับ	หน่วยงาน รับผิดชอบ หลัก
				๒๕๖๑ (บาท)	๒๕๖๒ (บาท)	๒๕๖๓ (บาท)	๒๕๖๔ (บาท)	๒๕๖๕ (บาท)			
๓๐.	โครงการก่อสร้างถนนคสล. พร้อมวางท่อระบายน้ำ และประตู เปิด-ปิดตั้งแต่คลองชลประทานถึงสายนาหนอง หมู่ ๔ (๑)	-เพื่อเป็นเส้นทางสัญจรและขนส่งผลผลิตทางการเกษตรที่สะดวกรวดเร็วและปลอดภัย	-ก่อสร้างถนน คสล. ตามแบบ อบต.	-	-	๕๐๐,๐๐๐	-	-	มีถนนที่ได้มาตรฐานจำนวน ๑ สาย	ประชาชนมีเส้นทางสัญจรและขนส่งผลผลิตทางการเกษตรที่สะดวกรวดเร็วและปลอดภัย	กองช่าง
๓๑.	โครงการขยายไหล่ทางพร้อมเทคอนกรีตตั้งแต่บ้านยายทวด ถึงถนนชลประทาน หมู่ ๔	-เพื่อเป็นเส้นทางสัญจรและขนส่งผลผลิตทางการเกษตรที่สะดวก รวดเร็วและปลอดภัย	-ขยายไหล่ทาง และเทคอนกรีตกว้าง ๑ เมตร ยาว ๕๐๐ เมตร หนา ๐.๑๕ เมตร (หรือมีพื้นที่ไม่น้อยกว่า ๕๐๐ ตารางเมตร)	-	-	-	๓๐๐,๐๐๐	-	มีถนนที่ได้มาตรฐานจำนวน ๑ สาย	ประชาชนมีเส้นทางสัญจรและขนส่งผลผลิตทางการเกษตรที่สะดวกรวดเร็วและปลอดภัย	กองช่าง
๓๒.	โครงการเทคอนกรีตข้างสวนบ้านนายเริงศักดิ์ ลากหลาย และนางสาคร แซ่มซ้อย หมู่ ๔	-เพื่อเป็นเส้นทางสัญจรและขนส่งผลผลิตทางการเกษตรที่สะดวก รวดเร็วและปลอดภัย	-เทคอนกรีต กว้าง ๑ เมตร ยาว ๕๐ เมตร	-	-	๖๐,๐๐๐	-	-	มีถนนที่ได้มาตรฐานจำนวน ๑ สาย	ประชาชนมีเส้นทางสัญจรและขนส่งผลผลิตทางการเกษตรที่สะดวกรวดเร็วและปลอดภัย	กองช่าง
๓๓.	โครงการวางท่อระบายน้ำบริเวณทางข้ามถนนข้างบ้านนายสุทิน (แขก) พงษ์สุวรรณ (เสนอโดย หมู่ ๔)	-เพื่อระบายน้ำภายในหมู่บ้าน	-วางท่อระบายน้ำ กว้าง ๖ เมตร ยาว ๑๒ เมตร	-	-	-	๕๐,๐๐๐	-	กว้างxยาวxหนา	-สามารถระบายน้ำได้สะดวกและแก้ไขปัญหา น้ำท่วมขังได้รวดเร็ว	กองช่าง
๓๔.	โครงการก่อสร้างถนน คสล. หมู่ ๔ บ้านท่าเสา บริเวณหน้าบ้านกำนันตำบลท่าเสา (เสนอโดย หมู่ ๔)	-เพื่อเป็นเส้นทางสัญจรและขนส่งผลผลิตทางการเกษตรที่สะดวก รวดเร็วและปลอดภัย	-ก่อสร้างถนน คสล.ขนาด ยาว ๕๕ เมตร หรือมีพื้นที่ไม่น้อยกว่า ๓๔๐ ตารางเมตร	๑๖๐,๐๐๐	-	-	-	-	มีถนนที่ได้มาตรฐานจำนวน ๑ สาย	ประชาชนมีเส้นทางสัญจรและขนส่งผลผลิตทางการเกษตรที่สะดวกรวดเร็วและปลอดภัย	กองช่าง

๒. บัญชีโครงการพัฒนาท้องถิ่น

รายละเอียดโครงการพัฒนา  
แผนพัฒนาท้องถิ่น (พ.ศ. ๒๕๖๑-๒๕๖๕)  
องค์การบริหารส่วนตำบลท่าเสา

แบบ ผ.๐๒

ก. ยุทธศาสตร์จังหวัดที่ ๑ : การพัฒนาความมั่นคงด้านเศรษฐกิจจากฐานการท่องเที่ยว การค้า การบริการ และการเกษตรแบบครบวงจร

ข. ยุทธศาสตร์การพัฒนาขององค์กรปกครองส่วนท้องถิ่นในเขตจังหวัดเพชรบุรีที่ ๑ การพัฒนาด้านโครงสร้างพื้นฐาน

๑. ยุทธศาสตร์การพัฒนาด้านโครงสร้างพื้นฐาน

๑.๑ แผนงาน เคหะและชุมชน

ที่	โครงการ	วัตถุประสงค์	เป้าหมาย (ผลผลิตของโครงการ)	งบประมาณและที่ผ่านมา					ตัวชี้วัด (KPI)	ผลที่คาดว่าจะ ได้รับ	หน่วยงาน รับผิดชอบ หลัก
				๒๕๖๑ (บาท)	๒๕๖๒ (บาท)	๒๕๖๓ (บาท)	๒๕๖๔ (บาท)	๒๕๖๕ (บาท)			
๓๕.	โครงการจัดซื้อที่ดินเพื่อก่อสร้าง ประปา (เสนอโดย หมู่ ๔)	-เพื่อใช้พื้นที่ในการก่อสร้าง เกี่ยวกับการประปา	-จัดซื้อที่ดิน ๑ แปลง	-	-	-	๙๐๐,๐๐๐	-	ขนาดของพื้นที่	-มีสถานีสำหรับผลิต น้ำประปา	กองช่าง
๓๖.	โครงการก่อสร้างถนน คสล. ซอยบ้านนางนึ่ง กล้าหาญยิ่ง หมู่ ๔ (๒)	-เพื่อเป็นเส้นทางสัญจรและ ขนส่งผลผลิตทางการเกษตร ที่สะดวกรวดเร็วและปลอดภัย	-ก่อสร้างถนน คสล. ขนาด กว้าง ๓.๐๐ เมตร ยาว ๑๐๐.๐๐ เมตร หนา ๐.๑๕ เมตร	-	-	-	๑๓๕,๐๐๐	-	มีถนนที่ได้ มาตรฐาน จำนวน ๑ สาย	ประชาชนมีเส้นทาง สัญจรและขนส่งผลผลิต ทางการเกษตรที่สะดวก รวดเร็วและปลอดภัย	กองช่าง
๓๗.	โครงการก่อสร้างถนน คสล. จากบ้านนางนาคยา เพ็ชรแก้ว ถึงบ้านนายอุทัย น้อยสำราญ หมู่ ๔	-เพื่อเป็นเส้นทางสัญจรและ ขนส่งผลผลิตทางการเกษตร ที่สะดวกรวดเร็วและปลอดภัย	-ก่อสร้างถนน คสล. ขนาด กว้าง ๓ เมตร ยาว ๕๐ เมตร	-	-	-	๗๕,๐๐๐	-	มีถนนที่ได้ มาตรฐาน จำนวน ๑ สาย	ประชาชนมีเส้นทาง สัญจรและขนส่งผลผลิต ทางการเกษตรที่สะดวก รวดเร็วและปลอดภัย	กองช่าง
๓๘.	โครงการปรับปรุงท่อระบาย น้ำหน้าบ้าน ส.อ.สมศักดิ์ หอมมาน หมู่ ๔	-เพื่อแก้ปัญหาหน้าท่วมขัง	-ปรับปรุงท่อระบายขนาด ยาว ๕๐ เมตร	-	-	-	-	๒๐๐,๐๐๐	-มีท่อระบายน้ำ ที่ได้มาตรฐาน	-สามารถระบายน้ำได้ สะดวกและแก้ไขปัญหา น้ำท่วมขังได้รวดเร็ว	กองช่าง
๓๙.	โครงการติดตั้งไฟฟ้าเชื่อม ริมตลิ่งตั้งแต่ประปาถึงบ้าน ยายชุม (เสนอโดย หมู่ ๔)	-เพื่อให้มีแสงสว่างเพียงพอ ประชาชนได้รับความปลอดภัย ในชีวิตและทรัพย์สิน	-ติดตั้งไฟฟ้าส่องสว่าง สาธารณะ ระยะทาง ๒๐๐ เมตร	-	-	๓๒๐,๐๐๐	-	-	ติดตั้งไฟฟ้าส่อง สว่าง อย่างเพียงพอ	-มีแสงสว่างอย่างทั่วถึง ประชาชนได้รับความ ปลอดภัยในชีวิตและ ทรัพย์สิน	กองช่าง
๔๐.	โครงการซ่อมแซมถนนตั้งแต่ ศาลา หมู่ ๔ ถึงบ้านนาย ประทาน มีพราย (เสนอโดย หมู่ ๔)	-เพื่อเป็นเส้นทางสัญจรและ ขนส่งผลผลิตทางการเกษตร ที่สะดวกรวดเร็วและปลอดภัย	-ก่อสร้างถนน คสล. ขนาด กว้าง ๔ เมตร ยาว ๑๘๐ เมตร หนา ๐.๑๕ เมตร	-	-	๓๐๐,๐๐๐	-	-	มีถนนที่ได้ มาตรฐาน จำนวน ๑ สาย	ประชาชนมีเส้นทาง สัญจรและขนส่งผลผลิต ทางการเกษตรที่สะดวก รวดเร็วและปลอดภัย	กองช่าง

๒. บัญชีโครงการพัฒนาท้องถิ่น

รายละเอียดโครงการพัฒนา  
แผนพัฒนาท้องถิ่น (พ.ศ. ๒๕๖๑-๒๕๖๕)  
องค์การบริหารส่วนตำบลท่าเสา

แบบ ผ.๐๒

ก. ยุทธศาสตร์จังหวัดที่ ๑ : การพัฒนาความมั่นคงด้านเศรษฐกิจจากฐานการท่องเที่ยว การค้า การบริการ และการเกษตรแบบ ครัววงจร

ข. ยุทธศาสตร์การพัฒนาขององค์กรปกครองส่วนท้องถิ่นในเขตจังหวัดเพชรบุรีที่ ๑ การพัฒนาด้านโครงสร้างพื้นฐาน

๑. ยุทธศาสตร์การพัฒนาด้านโครงสร้างพื้นฐาน

๑.๑ แผนงาน เคหะและชุมชน

ที่	โครงการ	วัตถุประสงค์	เป้าหมาย (ผลผลิตของโครงการ)	งบประมาณและที่ผ่านมา					ตัวชี้วัด (KPI)	ผลที่คาดว่าจะ ได้รับ	หน่วยงาน รับผิดชอบ หลัก
				๒๕๖๑ (บาท)	๒๕๖๒ (บาท)	๒๕๖๓ (บาท)	๒๕๖๔ (บาท)	๒๕๖๕ (บาท)			
๔๑.	โครงการขยายถนนคันคลอง หน้า อบต. เก่า ถึงเพชรเกษม หมู่ ๔	-เพื่อเป็นเส้นทางสัญจรและ ขนส่งผลผลิตทางการเกษตร ที่สะดวกรวดเร็วและ ปลอดภัย	-ก่อสร้างถนน คสล. ขนาดกว้าง ๕ เมตร ยาว ๕๐๐ เมตร หนา ๐.๑๕ เมตร	-	-	๑,๐๐๐,๐๐๐	-	-	มีถนนที่ได้ มาตรฐานจำนวน ๑ สาย	ประชาชนมีเส้นทาง สัญจรและขนส่งผล ผลิตทางการเกษตรที่ สะดวกรวดเร็วและ ปลอดภัย	กองช่าง
๔๒.	โครงการติดตั้งราวเหล็ก รั้วน้ำเพชรบุรี สะพาน วัดเกาะแก้ว	เพื่อเป็นเส้นทางสัญจรและ ขนส่งผลผลิตทางการเกษตร ที่สะดวกรวดเร็วและ ปลอดภัย	ติดตั้งราวเหล็กรั้วน้ำ เพชรบุรี	-	-	-	๗๕๐,๐๐๐	-	มีถนนที่ได้ มาตรฐานจำนวน ๑ สาย	ประชาชนมีเส้นทาง สัญจรและขนส่งผล ผลิตทางการเกษตรที่ สะดวกรวดเร็วและ ปลอดภัย	กองช่าง
๔๓.	โครงการก่อสร้าง ถนน คสล. พร้อมวางท่อระบายน้ำ Ø อย่างน้อย ๑ เมตร พร้อม บ่อพัก จากทางเข้าบ้าน นายเอื้อ ศรีเกตุ ถึงหน้า บ้านนางเกตุ จันทร์สม หมู่ ๕	-เพื่อเป็นเส้นทางสัญจร และขนส่งผลผลิตทางการ เกษตรที่สะดวก รวดเร็วและ ปลอดภัย	-ก่อสร้างถนน คสล. กว้าง ๔ เมตร ยาว ๒๐๕ เมตร หนา ๐.๑๕ เมตร ท่อ คสล. ขนาด ๑ เมตร	-	-	๗๕๐,๐๐๐	-	-	มีถนนที่ได้ มาตรฐานจำนวน ๑ สาย	ประชาชนมีเส้นทาง สัญจรและขนส่งผล ผลิตทางการเกษตรที่ สะดวกรวดเร็วและ ปลอดภัย	กองช่าง
๔๔.	โครงการฝังท่อระบายน้ำข้าม ถนนเลียบบคลองชลประทาน บริเวณเขตติดต่อตำบล สมอพลือ หมู่ ๕	-เพื่อระบายน้ำได้อย่างมี ประสิทธิภาพ	-ฝังท่อระบายน้ำข้ามถนน เลียบบคลองชลประทาน ขนาด Ø ๑.๐๐ เมตร ยาว ๑๕.๐๐ เมตร พร้อมประตุน้ำ เปิด - ปิดน้ำ จำนวน ๒ ชุด	-	๑๖๐,๐๐๐	-	-	-	กว้างยาว	สามารถระบายน้ำได้ สะดวกและแก้ไขปัญ หาน้ำท่วมขัง	กองช่าง



๒. บัญชีโครงการพัฒนาท้องถิ่น

รายละเอียดโครงการพัฒนา  
แผนพัฒนาท้องถิ่น (พ.ศ. ๒๕๖๑-๒๕๖๕)  
องค์การบริหารส่วนตำบลท่าเสา

แบบ ผ.๐๒

ก. ยุทธศาสตร์จังหวัดที่ ๑ : การพัฒนาความมั่นคงด้านเศรษฐกิจจากฐานการท่องเที่ยว การค้า การบริการ และการเกษตรแบบ ครัววงจร

ข. ยุทธศาสตร์การพัฒนาขององค์กรปกครองส่วนท้องถิ่นในเขตจังหวัดเพชรบุรีที่ ๑ การพัฒนาด้านโครงสร้างพื้นฐาน

๑. ยุทธศาสตร์การพัฒนาด้านโครงสร้างพื้นฐาน

๑.๑ แผนงาน เคหะและชุมชน

ที่	โครงการ	วัตถุประสงค์	เป้าหมาย (ผลผลิตของโครงการ)	งบประมาณและที่ผ่านมา					ตัวชี้วัด (KPI)	ผลที่คาดว่าจะ ได้รับ	หน่วยงาน รับผิดชอบ หลัก
				๒๕๖๑ (บาท)	๒๕๖๒ (บาท)	๒๕๖๓ (บาท)	๒๕๖๔ (บาท)	๒๕๖๕ (บาท)			
๔๕.	โครงการติดตั้งไฟฟ้าแสงสว่าง จากน้ำตกถึงบ้านนายจวง ถาวร หมู่ ๕	-เพื่อสร้างไฟฟ้าแสงสว่าง สาธารณะในหมู่บ้าน	- ติดตั้งไฟฟ้าสาธารณะ ระยะทาง ๓๓๐ เมตร	-	-	-	-	๕๕๐,๐๐ ๐	มีแสงไฟสว่าง เพียงพอ	-ลดอุบัติเหตุในเวลา กลางคืนป้องกันชีวิตและ ทรัพย์สินของประชาชน	กองช่าง
๔๖.	โครงการติดตั้งราวกันสะทอน แสงกันตก (น้ำตก) หมู่ ๕	-เพื่อสร้างความปลอดภัย แก่ผู้ใช้รถใช้ถนน	-ก่อสร้างราวลูกกอล์ฟจำนวน ๑ แห่ง	-	๑๐๐,๐๐๐	-	-	-	กว้างxยาว	ประชาชนได้รับความ ปลอดภัยในชีวิตและ ทรัพย์สิน	กองช่าง
๔๗.	โครงการซ่อมแซมศาลากลาง หมู่บ้าน หมู่ ๕	-เพื่อให้ประชาชนมี สถานที่จัดกิจกรรมใน หมู่บ้าน	-ปรับปรุงซ่อมแซม ศาลากลางหมู่บ้าน ขนาดตามแบบ อบต.	-	-	๓๐๐,๐๐๐	-	-	-ศาลากลาง หมู่บ้าน จำนวน ๑ หลัง	-ประชาชนมีสถานที่จัด กิจกรรมได้สะดวก	กองช่าง
๔๘.	โครงการลงหินคลุกซ่อมแซม บริเวณซอยบ้านนางผัน ถึงไร่ นายแบนสังข์สวัสดิ์ หมู่ ๖ (๓)	-เพื่อเป็นเส้นทางการ สัญจรและขนส่งผลผลิต ทางการเกษตรที่สะดวก รวดเร็วและปลอดภัย	- ก่อสร้างถนนหินคลุก กว้าง ๒.๕๐ เมตร ยาว๒๐๐ เมตร	-	๖๐,๐๐๐	-	-	-	มีถนนที่ได้ มาตรฐานจำนวน ๑ สาย	ประชาชนมีเส้นทางการ สัญจรและขนส่งผลผลิต ทางการเกษตรที่สะดวก รวดเร็วและปลอดภัย	กองช่าง
๔๙.	โครงการก่อสร้างถนน คสล. ตั้งแต่บริเวณ ซอยไร่เตา หมู่ ๖	-เพื่อเป็นเส้นทางการ สัญจรและขนส่งผลผลิต ทางการเกษตรที่สะดวก รวดเร็วและปลอดภัย	-ก่อสร้างถนน คสล. ตั้งแต่ บริเวณ ซอยไร่เตา พร้อมฝัง ท่อระบายน้ำกว้าง ๓ เมตร ยาว ๑๕๐ เมตร	-	๓๒๐,๐๐๐	-	-	-	มีถนนที่ได้ มาตรฐานจำนวน ๑ สาย	ประชาชนมีเส้นทางการ สัญจรและขนส่งผลผลิต ทางการเกษตรที่สะดวก รวดเร็วและปลอดภัย	กองช่าง
๕๐.	โครงการก่อสร้างถนนลูกรังจาก ถนนคอนกรีต ข้างร้านครัววอก ถึงที่ดิน อ.ประภาศรี หมู่ ๖	-เพื่อเป็นเส้นทางการ สัญจรและขนส่งผลผลิต ทางการเกษตรที่สะดวก รวดเร็วและปลอดภัย	-ก่อสร้างถนนลูกรัง กว้าง ๓ เมตร ยาว ๒๐๐ เมตร หนา ๐.๓๐ เมตร	-	๖๐,๐๐๐	-	-	-	มีถนนที่ได้ มาตรฐานจำนวน ๑ สาย	ประชาชนมีเส้นทางการ สัญจรและขนส่งผลผลิต ทางการเกษตรที่สะดวก รวดเร็วและปลอดภัย	กองช่าง

๒. บัญชีโครงการพัฒนาท้องถิ่น

รายละเอียดโครงการพัฒนา  
แผนพัฒนาท้องถิ่น (พ.ศ. ๒๕๖๑-๒๕๖๕)  
องค์การบริหารส่วนตำบลท่าเสา

แบบ ผ.๐๒

ก. ยุทธศาสตร์จังหวัดที่ ๑ : การพัฒนาความมั่นคงด้านเศรษฐกิจจากฐานการท่องเที่ยว การค้า การบริการ และการเกษตรแบบ ครบวงจร

ข. ยุทธศาสตร์การพัฒนาขององค์กรปกครองส่วนท้องถิ่นในเขตจังหวัดเพชรบุรีที่ ๑ การพัฒนาด้านโครงสร้างพื้นฐาน

๑. ยุทธศาสตร์การพัฒนาด้านโครงสร้างพื้นฐาน

๑.๑ แผนงาน เคหะและชุมชน

ที่	โครงการ	วัตถุประสงค์	เป้าหมาย (ผลผลิตของโครงการ)	งบประมาณและที่ผ่านมา					ตัวชี้วัด (KPI)	ผลที่คาดว่าจะ ได้รับ	หน่วยงาน รับผิดชอบ หลัก
				๒๕๖๑ (บาท)	๒๕๖๒ (บาท)	๒๕๖๓ (บาท)	๒๕๖๔ (บาท)	๒๕๖๕ (บาท)			
๕๑.	โครงการซ่อมแซมถนนคอนกรีต โดยการลาดยางแอสฟัลติกที่ทับผิวคอนกรีตจากร้านขนมชิดชนกถึงสี่แยกหาดทราย หมู่ ๖	-เพื่อเป็นเส้นทางการสัญจรและขนส่งผลผลิตทางการเกษตรที่สะดวก รวดเร็วและปลอดภัย	-ซ่อมแซมถนนตามแบบ อบต.	๕๐๐,๐๐๐	-	-	-	-	มีถนนที่ได้มาตรฐานจำนวน ๑ สาย	ประชาชนมีเส้นทางการสัญจรและขนส่งผลผลิตทางการเกษตรที่สะดวก รวดเร็วและปลอดภัย	กองช่าง
๕๒.	โครงการปรับปรุงศาลากลางหมู่บ้านชายท่าหน้าบ้านนายเลื่อน อำนวย หมู่ ๖	-เพื่อให้ประชาชนได้มีสถานที่พบปะกันในหมู่บ้าน	-ปรับปรุงศาลากลางหมู่บ้าน หมู่ ๖	-	-	๕๐๐,๐๐๐	-	-	๑ หลัง	ประชาชนได้มีสถานที่พบปะกันในหมู่บ้าน	กองช่าง
๕๓.	โครงการขยายถนน คสล. ตั้งแต่ศาลากลางบ้าน หมู่ ๖ ถึงสุดเขตที่สาธารณะ หมู่ ๖	-เพื่อเป็นเส้นทางการสัญจรและขนส่งผลผลิตทางการเกษตรที่สะดวก รวดเร็วและปลอดภัย	-ก่อสร้างถนน คสล. ขนาดตามแบบ อบต.	-	-	๕๐๐,๐๐๐	-	-	มีถนนที่ได้มาตรฐานจำนวน ๑ สาย	ประชาชนมีเส้นทางการสัญจรและขนส่งผลผลิตทางการเกษตรที่สะดวก รวดเร็วและปลอดภัย	กองช่าง
๕๔.	โครงการปรับปรุงไฟฟ้าแสงสว่าง ตั้งแต่ศาลากลางหมู่บ้าน หมู่ ๖ ถึงสุดเขตติดต่อสมอพลือ	-เพื่อสร้างไฟฟ้าแสงสว่าง สาธารณะในหมู่บ้าน	-ปรับปรุงไฟฟ้าแสงสว่าง ระยะทางตามแบบ อบต.	-	-	-	๑๐๐,๐๐๐	-	มีแสงไฟสว่างเพียงพอ	-ลดอุบัติเหตุในเวลากลางคืนป้องกันชีวิตและทรัพย์สินของประชาชน	กองช่าง
๕๕.	โครงการก่อสร้างลูกระนาดบริเวณถนน ในหมู่บ้าน หมู่ ๖ พร้อมป้ายหยุดบริเวณทางแยกข้ามทางออกวัดหาดทราย หมู่ ๖	-เพื่อจำกัดความเร็วของ การขับซึ่รถบนถนนในหมู่บ้าน	-ก่อสร้างลูกระนาดถนนในหมู่บ้าน ระยะทางตามแบบ อบต.	-	-	-	๑๐,๐๐๐	-	ก่อสร้างลูกระนาดที่ได้มาตรฐาน	อุบัติเหตุในหมู่บ้านลดลง	กองช่าง
๕๖.	โครงการขยายถนนจากบ้านนายเลื่อน อำนวย ถึงร้านครัววอก หมู่ ๖	-เพื่อขยายถนนรองรับการสัญจรที่เพิ่มขึ้น	ขยายถนนระยะทาง. ระยะทางตามแบบ อบต.	-	-	-	๕๐๐,๐๐๐	-	มีถนนที่ได้มาตรฐานจำนวน ๑ สาย	ประชาชนมีเส้นทางการสัญจรและขนส่งผลผลิตทางการเกษตรที่สะดวก รวดเร็วและปลอดภัย	กองช่าง

๒. บัญชีโครงการพัฒนาท้องถิ่น

รายละเอียดโครงการพัฒนา  
แผนพัฒนาท้องถิ่น (พ.ศ. ๒๕๖๑-๒๕๖๕)  
องค์การบริหารส่วนตำบลท่าเสา

แบบ ผ.๐๒

ก. ยุทธศาสตร์จังหวัดที่ ๑ : การพัฒนาความมั่นคงด้านเศรษฐกิจจากฐานการท่องเที่ยว การค้า การบริการ และการเกษตรแบบ ครบวงจร

ข. ยุทธศาสตร์การพัฒนาขององค์กรปกครองส่วนท้องถิ่นในเขตจังหวัดเพชรบุรีที่ ๑ การพัฒนาด้านโครงสร้างพื้นฐาน

๑. ยุทธศาสตร์การพัฒนาด้านโครงสร้างพื้นฐาน

๑.๑ แผนงาน เคหะและชุมชน

ที่	โครงการ	วัตถุประสงค์	เป้าหมาย (ผลผลิตของโครงการ)	งบประมาณและที่ผ่านมา					ตัวชี้วัด (KPI)	ผลที่คาดว่าจะ ได้รับ	หน่วยงาน รับผิดชอบ หลัก
				๒๕๖๑ (บาท)	๒๕๖๒ (บาท)	๒๕๖๓ (บาท)	๒๕๖๔ (บาท)	๒๕๖๕ (บาท)			
๕๗.	โครงการก่อสร้างถนน คสล. จากซอยบ้านนายเอก กิ่งวงศ์ ถึงบ้านนายสมยศ หมู่ ๗	-เพื่อเป็นเส้นทางการสัญจร และขนส่งผลผลิตทางการเกษตรที่สะดวก รวดเร็วและปลอดภัย	- ก่อสร้างถนน คสล. กว้าง ๔ เมตร ยาว ๘๐ เมตร หนา ๐.๑๕ เมตร	-	๑๔๐,๐๐๐	-	-	-	มีถนนที่ได้มาตรฐาน จำนวน ๑ สาย	ประชาชนมีเส้นทางการสัญจรและขนส่งผลผลิตทางการเกษตรที่สะดวก รวดเร็วและปลอดภัย	กองช่าง
๕๘.	โครงการก่อสร้างทางระบายน้ำ คสล. ตั้งแต่บ้านฝั่งห้วยถึง ห้วยกะลาตาย หมู่ ๗	-เพื่อระบายน้ำและป้องกันการท่วมขัง	-ก่อสร้างทางระบายน้ำ คอนกรีตขนาดยาว ๓๘๐ เมตร กว้าง ๐.๕๐ เมตร	-	-	๑๐๐,๐๐๐	-	-	มีถนนที่ได้มาตรฐาน จำนวน ๑ สาย	ระบายน้ำได้สะดวกและแก้ไขน้ำท่วมขัง	กองช่าง
๕๙.	โครงการก่อสร้างถนน คสล. จาก บ้านนางสาคร ป้องกัน – ศาลา พ่อบุ บ้านระหาร หมู่ ๗	-เพื่อเป็นเส้นทางการสัญจร และขนส่งผลผลิตทางการเกษตรที่สะดวก รวดเร็วและปลอดภัย	-ก่อสร้างถนน คสล. กว้าง ๔.๐๐ เมตร ยาว ๑๗๓ เมตร หนา ๐.๑๕ เมตร	-	๓๓๒,๐๐๐	-	-	-	มีถนนที่ได้มาตรฐาน จำนวน ๑ สาย	ประชาชนมีเส้นทางการสัญจรและขนส่งผลผลิตทางการเกษตรที่สะดวก รวดเร็วและปลอดภัย	กองช่าง
๖๐.	โครงการปรับปรุงศาลากลาง หมู่บ้าน หมู่ ๗	-เพื่อให้ประชาชนได้มีสถานที่พบปะกันในหมู่บ้าน	-ปรับปรุงศาลากลางหมู่บ้าน หมู่ ๗	-	๓๐๐,๐๐๐ ทำแล้ว (งบประชารัฐ)	-	-	-	๑ หลัง	ประชาชนได้มีสถานที่พบปะกันในหมู่บ้าน	กองช่าง
๖๑.	โครงการก่อสร้างถนนลูกรัง จาก สะพานห้วยกะลาตาย หมู่ ๗ ถึง ห้วยกาหลง หมู่ ๙	-เพื่อเป็นเส้นทางการสัญจร และขนส่งผลผลิตทางการเกษตรที่สะดวก รวดเร็วและปลอดภัย	- ก่อสร้างถนน คสล. ขนาด กว้าง ๔ เมตร ยาว ๔๐ เมตร	-	-	-	๓๐๐,๐๐๐	-	มีถนนที่ได้มาตรฐาน จำนวน ๑ สาย	ประชาชนมีเส้นทางการสัญจรและขนส่งผลผลิตทางการเกษตรที่สะดวก รวดเร็วและปลอดภัย	กองช่าง

๒. บัญชีโครงการพัฒนาท้องถิ่น

รายละเอียดโครงการพัฒนา  
แผนพัฒนาท้องถิ่น (พ.ศ. ๒๕๖๑-๒๕๖๕)  
องค์การบริหารส่วนตำบลท่าเสา

แบบ ผ.๐๒

ก. ยุทธศาสตร์จังหวัดที่ ๑ : การพัฒนาความมั่นคงด้านเศรษฐกิจจากฐานการท่องเที่ยว การค้า การบริการ และการเกษตรแบบ ครบวงจร

ข. ยุทธศาสตร์การพัฒนาขององค์กรปกครองส่วนท้องถิ่นในเขตจังหวัดเพชรบุรีที่ ๑ การพัฒนาด้านโครงสร้างพื้นฐาน

๑. ยุทธศาสตร์การพัฒนาด้านโครงสร้างพื้นฐาน

๑.๑ แผนงาน เคหะและชุมชน

ที่	โครงการ	วัตถุประสงค์	เป้าหมาย (ผลผลิตของโครงการ)	งบประมาณและที่ผ่านมา					ตัวชี้วัด (KPI)	ผลที่คาดว่าจะ ได้รับ	หน่วยงาน รับผิดชอบ หลัก
				๒๕๖๑ (บาท)	๒๕๖๒ (บาท)	๒๕๖๓ (บาท)	๒๕๖๔ (บาท)	๒๕๖๕ (บาท)			
๖๒.	โครงการก่อสร้างถนน คสล. พร้อมวางท่อระบายน้ำตั้งแต่สนามกีฬา ถึงถนนเพชรเกษม หมู่ ๗	-เพื่อเป็นเส้นทางสัญจรและขนส่งผลผลิตทางการเกษตรที่สะดวก รวดเร็ว และปลอดภัย	- ก่อสร้างถนน คสล. - ขนาด กว้าง ๔ เมตร - ยาว ๕๕๐ เมตร	-	-	๑,๕๐๐,๐๐๐	-	-	มีถนนที่ได้มาตรฐานจำนวน ๑ สาย	ประชาชนมีเส้นทางสัญจรและขนส่งผลผลิตทางการเกษตรที่สะดวก รวดเร็วและปลอดภัย	กองช่าง
๖๓.	โครงการติดตั้งไฟฟ้าแสงสว่างตั้งแต่โรงฆ่าสัตว์ถึงบ้านนายวีรศักดิ์ สามสีทอง หมู่ ๗	-เพื่อสร้างไฟฟ้าแสงสว่างสาธารณะในหมู่บ้าน	- ปรับปรุงไฟฟ้าแสงสว่างระยะทางตามแบบ อบต.	-	-	-	๓๐,๐๐๐	-	มีแสงไฟสว่างเพียงพอ	-ลดอุบัติเหตุในเวลากลางคืนป้องกันชีวิตและทรัพย์สินของประชาชน	กองช่าง
๖๔.	โครงการก่อสร้างถนน คสล. พร้อมวางท่อระบายน้ำจากบ้านนางสาคร ป้องกันถึงศาลพ่อปู่บ้านระหารป่าพลู หมู่ ๗	-เพื่อก่อสร้างถนน คสล. เป็นเส้นทางสัญจรและขนส่งผลผลิตทางการเกษตรและวางท่อระบายน้ำ ป้องกันการท่วมขัง	-ก่อสร้างถนน คสล. ขนาดกว้าง ๔ เมตร ยาว ๑๗๕ เมตร หนา ๐.๑๕ เมตร พร้อมวางท่อระบายน้ำ	-	-	๖๐๐,๐๐๐ (ทำแล้วงบอบต.)	-	-	มีถนนที่ได้มาตรฐานจำนวน ๑ สาย	-ประชาชนที่ใช้เส้นทางได้รับความสะดวก รวดเร็ว และปลอดภัย และสามารถระบายน้ำได้รวดเร็ว	กองช่าง
๖๕.	โครงการก่อสร้างถนน คสล. (เส้นบ้านป่าลั่น) หมู่ ๗	-เพื่อเป็นเส้นทางสัญจรและขนส่งผลผลิตทางการเกษตร ที่สะดวก รวดเร็ว และปลอดภัย	-ก่อสร้างถนน คสล. ขนาดกว้าง ๔ เมตร ยาว ๑๗๕ เมตร หนา ๐.๑๕ เมตร	-	-	๓๓๐,๐๐๐ (ทำแล้วงบอบต.)	-	-	มีถนนที่ได้มาตรฐานจำนวน ๑ สาย	-ประชาชนที่ใช้เส้นทางได้รับความสะดวก รวดเร็ว และปลอดภัย	กองช่าง

๒. บัญชีโครงการพัฒนาท้องถิ่น

รายละเอียดโครงการพัฒนา  
แผนพัฒนาท้องถิ่น (พ.ศ. ๒๕๖๑-๒๕๖๕)  
องค์การบริหารส่วนตำบลท่าเสา

แบบ ผ.๐๒

ก. ยุทธศาสตร์จังหวัดที่ ๑ : การพัฒนาความมั่นคงด้านเศรษฐกิจจากฐานการท่องเที่ยว การค้า การบริการ และการเกษตรแบบ ครบวงจร

ข. ยุทธศาสตร์การพัฒนาขององค์กรปกครองส่วนท้องถิ่นในเขตจังหวัดเพชรบุรีที่ ๑ การพัฒนาด้านโครงสร้างพื้นฐาน

๑. ยุทธศาสตร์การพัฒนาด้านโครงสร้างพื้นฐาน

๑.๑ แผนงาน เคหะและชุมชน

ที่	โครงการ	วัตถุประสงค์	เป้าหมาย (ผลผลิตของโครงการ)	งบประมาณและที่ผ่านมา					ตัวชี้วัด (KPI)	ผลที่คาดว่าจะ ได้รับ	หน่วยงาน รับผิดชอบ หลัก
				๒๕๖๑ (บาท)	๒๕๖๒ (บาท)	๒๕๖๓ (บาท)	๒๕๖๔ (บาท)	๒๕๖๕ (บาท)			
๖๖.	โครงการก่อสร้างถนน คสล. พร้อมวางท่อระบายน้ำตั้งแต่บ้านลุงหอมถึงบ้านลุงเมื่อ หมู่ ๗	-เพื่อเป็นเส้นทางสัญจรและขนส่งผลผลิตทางการเกษตร ที่สะดวกรวดเร็วและปลอดภัย	-ก่อสร้างถนน คสล. ขนาดกว้าง ๔ เมตร ยาว ๑๘๐ เมตร หนา ๐.๑๕ เมตร	-	๕๑๗,๐๐๐ (ทำแล้ว งบ อบต.)	-	-	-	มีถนนที่ได้มาตรฐานจำนวน ๑ สาย	-ประชาชนที่ใช้เส้นทางได้รับความสะดวก รวดเร็วและปลอดภัย	กองช่าง
๖๗.	โครงการฝังท่อ คสล. ขนาด ๑ เมตร พร้อมก่อสร้างถนน ตั้งแต่บ้านนายวิชัย แก้วสุข ถึง ไร่นางปราณี พันธุ์อิน ถึงคันทวยโรงเข้ หมู่ ๘	-เพื่อเป็นทางระบายน้ำและเส้นทางสัญจร	-ฝังท่อ คสล.ขนาด ๑ เมตร พร้อมก่อสร้างถนน ขนาด กว้าง ๕ เมตรยาว ๕๐ เมตร	๒๐๐,๐๐๐ (ทำแล้ว งบ อบต.)	-	-	-	-	มีถนนที่ได้มาตรฐานจำนวน ๑ สาย	ระบายน้ำได้สะดวกและเป็นเส้นทางจราจร	กองช่าง
๖๘.	โครงการก่อสร้างถนน คสล. ตั้งแต่ ถนนเพชรเกษม ถึงบ้านนายสวัสดิ์ ลากหลาย หมู่ ๘	-เพื่อเป็นเส้นทางสัญจรและขนส่งผลผลิตทางการเกษตรที่สะดวกรวดเร็วและปลอดภัย	-ก่อสร้างถนน คสล. กว้าง ๓ เมตร ยาว ๑๕๐ เมตร หนา ๐.๑๕ เมตร	-	๑๕๐,๐๐๐	-	-	-	มีถนนที่ได้มาตรฐานจำนวน ๑ สาย	ประชาชนมีเส้นทางสัญจรและขนส่งผลผลิตทางการเกษตรที่สะดวกรวดเร็วและปลอดภัย	กองช่าง
๖๙.	โครงการถนน คสล. ตั้งแต่ไร่ นายชั้น ดิดสู่ม ถึงคันทวย กะลาตาย หมู่ ๘	-เพื่อเป็นเส้นทางสัญจรและขนส่งผลผลิตทางการเกษตรที่สะดวกรวดเร็วและปลอดภัย	-ก่อสร้างถนน คสล. กว้าง ๔ เมตร หนา๐.๑๕ เมตร ยาว ๒๓๕ เมตร	-	-	๕๒๘,๐๐๐	-	-	มีถนนที่ได้มาตรฐานจำนวน ๑ สาย	ประชาชนมีเส้นทางสัญจรและขนส่งผลผลิตทางการเกษตรที่สะดวกรวดเร็วและปลอดภัย	กองช่าง

๒. บัญชีโครงการพัฒนาท้องถิ่น

รายละเอียดโครงการพัฒนา  
แผนพัฒนาท้องถิ่น (พ.ศ. ๒๕๖๑-๒๕๖๕)

แบบ ผ.๐๒

องค์การบริหารส่วนตำบลท่าเสา

ก. ยุทธศาสตร์จังหวัดที่ ๑ : การพัฒนาความมั่นคงด้านเศรษฐกิจจากฐานการท่องเที่ยว การค้า การบริการ และการเกษตรแบบ ครบวงจร

ข. ยุทธศาสตร์การพัฒนาขององค์กรปกครองส่วนท้องถิ่นในเขตจังหวัดเพชรบุรีที่ ๑ การพัฒนาด้านโครงสร้างพื้นฐาน

๑. ยุทธศาสตร์การพัฒนาด้านโครงสร้างพื้นฐาน

๑.๑ แผนงาน เคหะและชุมชน

ที่	โครงการ	วัตถุประสงค์	เป้าหมาย (ผลผลิตของโครงการ)	งบประมาณและที่ผ่านมา					ตัวชี้วัด (KPI)	ผลที่คาดว่าจะ ได้รับ	หน่วยงาน รับผิดชอบ หลัก	
				๒๕๖๑ (บาท)	๒๕๖๒ (บาท)	๒๕๖๓ (บาท)	๒๕๖๔ (บาท)	๒๕๖๕ (บาท)				
๗๐.	โครงการถนน คสล. ตั้งแต่บ้านนายเสริม มิ่งเมือง ถึงคันทวยโรงเข้ หมู่ ๘	-เพื่อเป็นเส้นทางการสัญจรและขนส่งผลผลิตทางการเกษตรที่สะดวก รวดเร็วและปลอดภัย	-ก่อสร้างถนน คสล. กว้าง ๔ เมตร หนา ๐.๑๕ เมตร ยาว ๒๕๐ เมตร	๔๖๐,๐๐๐.- (ทำแล้ว)	-	-	-	-	-	มีถนนที่ได้มาตรฐานจำนวน ๑ สาย	ประชาชนมีเส้นทางการสัญจรและขนส่งผลผลิตทางการเกษตรที่สะดวก รวดเร็วและปลอดภัย	กองช่าง
๗๑.	โครงการก่อสร้างถนน คสล. ตั้งแต่คันทวยกาหลง ถึงบ้านนางนกแก้ว เยี่ยมเพื่อน หมู่ ๘	-เพื่อเป็นเส้นทางการสัญจรและขนส่งผลผลิตทางการเกษตรที่สะดวก รวดเร็วและปลอดภัย	-ก่อสร้างถนน คสล. ขนาด กว้าง ๔ เมตร ยาว ๑๕๐ เมตร หนา ๐.๑๕ เมตร	-	-	-	๓๐๐,๐๐๐	-	มีถนนที่ได้มาตรฐานจำนวน ๑ สาย	ประชาชนมีเส้นทางการสัญจรและขนส่งผลผลิตทางการเกษตรที่สะดวก รวดเร็วและปลอดภัย	กองช่าง	
๗๒.	โครงการติดตั้งป้าย"ทางเข้าอำเภอบ้านลาด" บริเวณสามแยกท่าศาลา หมู่ ๘	-เพื่อติดตั้งป้ายบอกทาง	-ติดตั้งป้ายบอกทาง จำนวน ๑ แห่ง	-	-	-	๑๐๐,๐๐๐	-	จำนวนป้าย	-ป้ายชี้บอกทางที่ชัดเจนสามารถติดต่อได้สะดวก	กองช่าง	
๗๓.	โครงการฝังท่อ คสล.ขนาด ๑ เมตร พร้อมก่อสร้างถนน ตั้งแต่บ้าน นางยูริณี ทองกลิ้ง ถึงถนนเพชรเกษม หมู่ ๘	-เพื่อเป็นทางระบายน้ำและเส้นทางการสัญจร	-ฝังท่อ คสล.ขนาด ๑ เมตร พร้อมก่อสร้างถนน	-	-	-	๕๐๐,๐๐๐	-	ฝังท่อ คสล. ที่ได้มาตรฐาน	ระบายน้ำได้สะดวกและเป็นเส้นทางการจราจร	กองช่าง	
๗๔.	โครงการปรับปรุงศาลากลางหมู่บ้าน หมู่ ๘	-เพื่อให้ประชาชนได้มีสถานที่พบปะกันในหมู่บ้าน	-ปรับปรุงศาลากลางหมู่บ้าน หมู่ ๘	-	-	๒๐๐,๐๐๐	-	-	๑ หลัง	ประชาชนได้มีสถานที่พบปะกันในหมู่บ้าน	กองช่าง	
๗๕.	โครงการก่อสร้างหุซัง คสล. พร้อมบานประตูปิด - เปิดน้ำ บริเวณสะพานโรงเข้ ๒ จุด หมู่ที่ ๘	-เพื่อกักเก็บน้ำในหน้าแล้งและป้องกันน้ำท่วม	ก่อสร้างหุซัง คสล. พร้อมบานประตูปิด - เปิดน้ำ บริเวณสะพานโรงเข้ ๒ จุด	-	-	-	๑๐๐,๐๐๐	-	กว้างxยาว	ประชาชนมีน้ำใช้ในหน้าแล้งและป้องกันน้ำท่วมในฤดูน้ำหลาก	กองช่าง	

๒. บัญชีโครงการพัฒนาท้องถิ่น

รายละเอียดโครงการพัฒนา  
แผนพัฒนาท้องถิ่น (พ.ศ. ๒๕๖๑-๒๕๖๕)  
องค์การบริหารส่วนตำบลท่าเสา

แบบ ผ.๐๒

ก. ยุทธศาสตร์จังหวัดที่ ๑ : การพัฒนาความมั่นคงด้านเศรษฐกิจจากฐานการท่องเที่ยว การค้า การบริการ และการเกษตรแบบ ครบวงจร

ข. ยุทธศาสตร์การพัฒนาขององค์การปกครองส่วนท้องถิ่นในเขตจังหวัดเพชรบุรีที่ ๑ การพัฒนาด้านโครงสร้างพื้นฐาน

๑. ยุทธศาสตร์การพัฒนาด้านโครงสร้างพื้นฐาน

๑.๑ แผนงาน เคหะและชุมชน

ที่	โครงการ	วัตถุประสงค์	เป้าหมาย (ผลผลิตของโครงการ)	งบประมาณและที่ผ่านมา					ตัวชี้วัด (KPI)	ผลที่คาดว่าจะ ได้รับ	หน่วยงาน รับผิดชอบ หลัก
				๒๕๖๑ (บาท)	๒๕๖๒ (บาท)	๒๕๖๓ (บาท)	๒๕๖๔ (บาท)	๒๕๖๕ (บาท)			
๗๖.	โครงการก่อสร้างถนน คสล. จากบ้านนางสุภาพ วะซังเงิน ถึงบ้านนายชต วะซังเงิน หมู่ที่ ๘ (เปลี่ยนแปลง)	-เพื่อเป็นเส้นทางสัญจรและขนส่งผลผลิตทางการเกษตร ที่สะดวกรวดเร็วและปลอดภัย	-ก่อสร้างถนน คสล. ขนาดกว้าง ๔.๐๐ เมตร ยาว ๑๓๕.๐๐ เมตร หนา ๐.๑๕ เมตร	๓๑๓,๐๐๐ (ทำแล้ว งบ อบต.)	-	-	-	-	มีถนนที่ได้มาตรฐานจำนวน ๑ สาย	-ประชาชนที่ใช้เส้นทางได้รับความสะดวกรวดเร็วและปลอดภัย	กองช่าง
๗๗.	โครงการก่อสร้างถนน คสล. ตั้งแต่บ้านนายสุราษฎร์ ทองกลับ ถึงห้วยโรงเข้ หมู่ ๘	-เพื่อเป็นเส้นทางสัญจรและขนส่งผลผลิตทางการเกษตร ที่สะดวกรวดเร็วและปลอดภัย	-ก่อสร้างถนน คสล. ขนาดกว้าง ๔.๐๐ เมตร ยาว ๑๕๐.๐๐ เมตร หนา ๐.๑๕ เมตร	๓๓๘,๐๐๐ (ทำแล้ว งบ อบต.)	-	-	-	-	มีถนนที่ได้มาตรฐานจำนวน ๑ สาย	-ประชาชนที่ใช้เส้นทางได้รับความสะดวกรวดเร็วและปลอดภัย	กองช่าง
๗๘.	โครงการก่อสร้างถนน คสล. พร้อมฝังท่อระบายน้ำ ตั้งแต่คลองชลประทานถึงบ้านนางรชพร ทัศนาศ หมู่ ๘	-เพื่อเป็นเส้นทางสัญจรและขนส่งผลผลิตทางการเกษตรที่สะดวกรวดเร็วและปลอดภัย และระบายน้ำท่วมขัง	-ก่อสร้างถนน คสล. ขนาดตามแบบ อบต. พร้อมฝังท่อระบายน้ำ	-	-	๗๕๐,๐๐๐	-	-	มีถนนที่ได้มาตรฐานจำนวน ๑ สาย	-ประชาชนที่ใช้เส้นทางได้รับความสะดวกรวดเร็วและปลอดภัยและสามารถระบายน้ำได้รวดเร็ว	กองช่าง
๗๙.	โครงการฝังท่อระบายน้ำ คสล. พร้อมเทคอนกรีตทับด้านบน บริเวณบ้านหมอตีมี่ ลากหลาย ถึง บ้านนายสมชาย ลากหลาย พร้อมเทพื้นคอนกรีต หมู่ ๘	-เพื่อระบายน้ำป้องกัน การท่วมขัง	-ฝังท่อระบายน้ำขนาด Ø ๔๐ ซม. ยาว ๔ เมตร	-	-	๓๐,๐๐๐	-	-	-มีท่อระบายน้ำที่ลดปริมาณน้ำท่วมขังได้รวดเร็ว	-สามารถระบายน้ำได้สะดวกและแก้ไขปัญหา น้ำท่วมขังได้รวดเร็ว	กองช่าง

๒. บัญชีโครงการพัฒนาท้องถิ่น

รายละเอียดโครงการพัฒนา  
แผนพัฒนาท้องถิ่น (พ.ศ. ๒๕๖๑-๒๕๖๕)  
องค์การบริหารส่วนตำบลท่าเสา

แบบ ผ.๐๒

ก. ยุทธศาสตร์จังหวัดที่ ๑ : การพัฒนาความมั่นคงด้านเศรษฐกิจจากฐานการท่องเที่ยว การค้า การบริการ และการเกษตรแบบ ครบวงจร

ข. ยุทธศาสตร์การพัฒนาขององค์กรปกครองส่วนท้องถิ่นในเขตจังหวัดเพชรบุรีที่ ๑ การพัฒนาด้านโครงสร้างพื้นฐาน

๑. ยุทธศาสตร์การพัฒนาด้านโครงสร้างพื้นฐาน

๑.๑ แผนงาน เคหะและชุมชน

ที่	โครงการ	วัตถุประสงค์	เป้าหมาย (ผลผลิตของโครงการ)	งบประมาณและที่ผ่านมา					ตัวชี้วัด (KPI)	ผลที่คาดว่าจะ ได้รับ	หน่วยงาน รับผิดชอบ หลัก
				๒๕๖๑ (บาท)	๒๕๖๒ (บาท)	๒๕๖๓ (บาท)	๒๕๖๔ (บาท)	๒๕๖๕ (บาท)			
๘๐.	โครงการขยายถนนบริเวณบ้านครูแสวงเพชรชะเอม หมู่ ๘	-เพื่อขยายถนนรองรับการสัญจรที่เพิ่มขึ้น	-ขยายถนนระยะทางขนาดตามแบบ อบต.	-	-	๑๐๐,๐๐๐	๑๐๐,๐๐๐	-	มีถนนที่ได้มาตรฐานจำนวน ๑ สาย	ประชาชนมีเส้นทางการสัญจรและขนส่งผลผลิตทางการเกษตรที่สะดวก รวดเร็วและปลอดภัย	กองช่าง
๘๑.	โครงการลงหินคลุกตั้งแต่บ้านนายประเสริฐ มิ่งเมือง ถึงถนน คอนกรีต ผังตรงข้ามร้านไดนาสตี บริเวณบ้านนางสมจิต ลากหลาย หมู่ ๘	-เพื่อเป็นเส้นทางการสัญจรและขนส่งผลผลิตทางการเกษตรที่สะดวก รวดเร็วและปลอดภัย	-ซ่อมแซมผิวจราจรลงหินคลุก ระยะทางขนาดตามแบบ อบต.	-	-	-	๓๐,๐๐๐	-	มีถนนที่ได้มาตรฐานจำนวน ๑ สาย	ประชาชนมีเส้นทางการสัญจรและขนส่งผลผลิตทางการเกษตรที่สะดวก รวดเร็วและปลอดภัย	กองช่าง
๘๒.	โครงการขยายเขตไฟฟ้าตั้งแต่ถนนเพชรเกษมเป็นระยะทาง ๓๐๐ เมตร ตามถนนคอนกรีต หมู่ ๘	เพื่อให้ประชาชนมีไฟฟ้าใช้อย่างเพียงพอและทั่วถึง	- ขยายเขตไฟฟ้าระยะทาง ๓๐๐ เมตร	-	-	-	๒๐๐,๐๐๐	-	การขยายเขตไฟฟ้า เพิ่มขึ้นอย่างน้อย ๑ สาย	ประชาชนมีไฟฟ้าใช้ในครัวเรือนโดยไม่ต้องต่อพ่วงไฟฟ้าจากผู้อื่น หรือเดินสายไฟฟ้าภายนอก ระยะทางไกล	กองช่าง
๘๓.	โครงการฝังท่อ คสล. ตั้งแต่ถนนเพชรเกษมถึงบ้านนายสมควร ถาวร หมู่ ๘	-เพื่อเป็นเส้นทางการสัญจรและขนส่งผลผลิตทางการเกษตรที่สะดวก รวดเร็วและปลอดภัย	- ฝังท่อ คสล. Ø ๐.๘๐ เมตร พร้อมเทคอนกรีต ขนาดกว้าง ๑ เมตร ยาว ๔๕๐ เมตร	-	-	-	-	๖๐๐,๐๐๐	มีถนนที่ได้มาตรฐานจำนวน ๑ สาย	ประชาชนมีเส้นทางการสัญจรและขนส่งผลผลิตทางการเกษตรที่สะดวก รวดเร็วและปลอดภัย	กองช่าง



๒. บัญชีโครงการพัฒนาท้องถิ่น

รายละเอียดโครงการพัฒนา  
แผนพัฒนาท้องถิ่น (พ.ศ. ๒๕๖๑-๒๕๖๕)  
องค์การบริหารส่วนตำบลท่าเสา

แบบ ผ.๐๒

ก. ยุทธศาสตร์จังหวัดที่ ๑ : การพัฒนาความมั่นคงด้านเศรษฐกิจจากฐานการท่องเที่ยว การค้า การบริการ และการเกษตรแบบ ครบวงจร

ข. ยุทธศาสตร์การพัฒนาขององค์กรปกครองส่วนท้องถิ่นในเขตจังหวัดเพชรบุรีที่ ๑ การพัฒนาด้านโครงสร้างพื้นฐาน

๑. ยุทธศาสตร์การพัฒนาด้านโครงสร้างพื้นฐาน

๑.๑ แผนงาน เคหะและชุมชน

ที่	โครงการ	วัตถุประสงค์	เป้าหมาย (ผลผลิตของโครงการ)	งบประมาณและที่ผ่านมา					ตัวชี้วัด (KPI)	ผลที่คาดว่าจะ ได้รับ	หน่วยงาน รับผิดชอบ หลัก
				๒๕๖๑ (บาท)	๒๕๖๒ (บาท)	๒๕๖๓ (บาท)	๒๕๖๔ (บาท)	๒๕๖๕ (บาท)			
๘๔.	โครงการซ่อมแซมถนน คสล.ตั้งแต่ หน้าบ้านนายสวัสดิ์ ภาวิงค์คณะนันท์ ถึงบ้านนายประมวน ไร่หินถ่วง หมู่ ๙ (๓)	-เพื่อเป็นเส้นทางสัญจรและ ขนส่งผลผลิตทางการเกษตรที่ สะดวก รวดเร็วและปลอดภัย	-ซ่อมแซมถนน คสล. ระยะทาง กว้าง ๔ เมตร ยาว ๑๗๐ เมตร	-	-	-	๓๕๐,๐๐๐	-	มีถนนที่ได้ มาตรฐานจำนวน ๑ สาย	ประชาชนมีเส้นทางสัญจรและขนส่งผลผลิตทางการเกษตรที่สะดวก รวดเร็วและปลอดภัย	กองช่าง
๘๕.	โครงการลงลูกรังตั้งแต่คลอง ชลประทานถึงสนามวิวเทียมเกวียน (เสนอโดย หมู่ ๙)	-เพื่อเป็นเส้นทางสัญจรและ ขนส่งผลผลิตทางการเกษตรที่ สะดวก รวดเร็วและปลอดภัย	-ปรับปรุงถนนลงลูกรัง กว้าง ๓ เมตร ยาว ๔๕๐ เมตร	-	๖๐,๐๐๐	-	-	-	มีถนนที่ได้ มาตรฐานจำนวน ๑ สาย	ประชาชนมีเส้นทางสัญจรและขนส่งผลผลิตทางการเกษตรที่สะดวก รวดเร็วและปลอดภัย	กองช่าง
๘๖.	โครงการก่อสร้างถนน คสล. ตั้งแต่ บ้านนางนัป พูนเพิ่ม ถึงบ้าน นายช้อน หอมนาน หมู่ ๙	-เพื่อเป็นเส้นทางสัญจรและ ขนส่งผลผลิตทางการเกษตรที่ สะดวก รวดเร็วและปลอดภัย	-ก่อสร้างถนน คสล. ขนาด กว้าง ๔ เมตร ยาว ๒๘๐ เมตร	-	-	-	๖๐๐,๐๐๐	-	มีถนนที่ได้ มาตรฐานจำนวน ๑ สาย	ประชาชนมีเส้นทางสัญจรและขนส่งผลผลิตทางการเกษตรที่สะดวก รวดเร็วและปลอดภัย	กองช่าง
๘๗.	โครงการก่อสร้างถนน คสล.ตั้งแต่ ศาลากลางหมู่บ้าน ถึง ฝายกั้นน้ำ ห้วยกาหลง หมู่ ๙	-เพื่อเป็นเส้นทางสัญจรและ ขนส่งผลผลิตทางการเกษตรที่ สะดวก รวดเร็วและปลอดภัย	-ก่อสร้างถนน คสล. กว้าง ๔ เมตร ยาว ๒๐๐ เมตร หนา ๐.๑๕ เมตร	-	๒๘๐,๐๐๐ (ทำแล้ว จ่ายขาด เงินสะสม	-	-	-	มีถนนที่ได้ มาตรฐานจำนวน ๑ สาย	ประชาชนมีเส้นทางสัญจรและขนส่งผลผลิตทางการเกษตรที่สะดวก รวดเร็วและปลอดภัย	กองช่าง
๘๘.	โครงการก่อสร้างถนน คสล. ตั้งแต่ บ้านนางนัป พูนเพิ่ม ถึงบ้าน นายช้อน หอมนาน หมู่ ๙	-เพื่อเป็นเส้นทางสัญจรและ ขนส่งผลผลิตทางการเกษตรที่ สะดวก รวดเร็วและปลอดภัย	-ก่อสร้างถนน คสล.กว้าง ๔ เมตร ยาว ๑๙๐ เมตร หนา ๐.๑๕ เมตร	-	๒๘๐,๐๐๐	-	-	-	มีถนนที่ได้ มาตรฐานจำนวน ๑ สาย	ประชาชนมีเส้นทางสัญจรและขนส่งผลผลิตทางการเกษตรที่สะดวก รวดเร็วและปลอดภัย	กองช่าง
๘๙.	โครงการวางท่อระบายน้ำจาก บ้านนายเกี้ยว บุญเสริม ถึงบ้าน นายเสถียร ชุ่มชมชัย หมู่ ๙	-เพื่อระบายน้ำได้อย่างมี ประสิทธิภาพ	-ก่อสร้างท่อระบายน้ำ ยาว ๒๐๐ เมตร	-	-	๒๐๐,๐๐๐	-	-	มีถนนที่ได้ มาตรฐานจำนวน ๑ สาย	ประชาชนมีเส้นทางสัญจรและขนส่งผลผลิตทางการเกษตรที่สะดวก รวดเร็วและปลอดภัย	กองช่าง

๒. บัญชีโครงการพัฒนาท้องถิ่น

รายละเอียดโครงการพัฒนา  
แผนพัฒนาท้องถิ่น (พ.ศ. ๒๕๖๑-๒๕๖๕)  
องค์การบริหารส่วนตำบลท่าเสา

แบบ ผ.๐๒

ก. ยุทธศาสตร์จังหวัดที่ ๑ : การพัฒนาความมั่นคงด้านเศรษฐกิจจากฐานการท่องเที่ยว การค้า การบริการ และการเกษตรแบบ ครบวงจร

ข. ยุทธศาสตร์การพัฒนาขององค์กรปกครองส่วนท้องถิ่นในเขตจังหวัดเพชรบุรีที่ ๑ การพัฒนาด้านโครงสร้างพื้นฐาน

๑. ยุทธศาสตร์การพัฒนาด้านโครงสร้างพื้นฐาน

๑.๑ แผนงาน เคหะและชุมชน

ที่	โครงการ	วัตถุประสงค์	เป้าหมาย (ผลผลิตของโครงการ)	งบประมาณและที่ผ่านมา					ตัวชี้วัด (KPI)	ผลที่คาดว่าจะ ได้รับ	หน่วยงาน รับผิดชอบ หลัก
				๒๕๖๑ (บาท)	๒๕๖๒ (บาท)	๒๕๖๓ (บาท)	๒๕๖๔ (บาท)	๒๕๖๕ (บาท)			
๙๐.	โครงการก่อสร้างถนนหินคลุกบริเวณริมห้วยกาหลงตลอดแนว หมู่ ๙	-เพื่อเป็นเส้นทางการสัญจรและขนส่งผลผลิตทางการเกษตรที่สะดวก รวดเร็วและปลอดภัย	-ก่อสร้างถนนหินคลุกตามแบบ อบต.	-	-	๖๐๐,๐๐๐	-	-	มีถนนที่ได้มาตรฐานจำนวน ๑ สาย	ประชาชนมีเส้นทางการสัญจรและขนส่งผลผลิตทางการเกษตรที่สะดวก รวดเร็วและปลอดภัย	กองช่าง
๙๑.	โครงการก่อสร้างถนน คสล. จากถนนห้วยกาหลง ถึงบ้านนางศิริ พวงประทุม หมู่ ๙	-เพื่อเป็นเส้นทางการสัญจรและขนส่งผลผลิตทางการเกษตรที่สะดวก รวดเร็วและปลอดภัย	-ก่อสร้างถนน คสล.ขนาดกว้าง ๓ เมตร ยาว ๖๐ เมตร	-	-	-	๑๐๐,๐๐๐	-	มีถนนที่ได้มาตรฐานจำนวน ๑ สาย	ประชาชนมีเส้นทางการสัญจรและขนส่งผลผลิตทางการเกษตรที่สะดวก รวดเร็วและปลอดภัย	กองช่าง
๙๒.	อุดหนุนโครงการศึกษาวางและปรับปรุงผังเมืองรวมเพชรบุรี จังหวัดเพชรบุรี	-เพื่ออุดหนุนให้แก่เทศบาลเมืองเพชรบุรีในการจัดทำโครงการฯ	-อุดหนุนเทศบาลเมืองเพชรบุรีตามโครงการศึกษาและปรับปรุงผังเมืองรวมเพชรบุรี จังหวัดเพชรบุรี	๓๐,๐๐๐	๓๐,๐๐๐	๓๐,๐๐๐	๓๐,๐๐๐	-	มีผังเมืองรวมบังคับใช้การประโยชน์ที่ดิน	สามารถวางผังเมืองให้รองรับการพัฒนาพื้นที่	กองช่าง
๙๓.	อุดหนุนโครงการวางและจัดทำผังเมืองเพชรบุรี ระยะที่ ๒	อุดหนุนให้แก่เทศบาลเมืองเพชรบุรีในการจัดทำโครงการฯ	สนับสนุนงบประมาณให้แก่เทศบาลเมืองเพชรบุรี	-	๓๐,๐๐๐	๓๐,๐๐๐	๓๐,๐๐๐	-	จำนวนเงินอุดหนุน	การใช้ประโยชน์ที่ดินมีประสิทธิภาพเพิ่มขึ้น	กองช่าง
๙๔.	อุดหนุนโครงการวางและจัดทำผังเมืองเพชรบุรี	อุดหนุนให้แก่เทศบาลเมืองเพชรบุรีในการจัดทำโครงการฯ	สนับสนุนงบประมาณให้แก่เทศบาลเมืองเพชรบุรี	-	-	๓๐,๐๐๐	๓๐,๐๐๐	๓๐,๐๐๐	จำนวนเงินอุดหนุน	การใช้ประโยชน์ที่ดินมีประสิทธิภาพเพิ่มขึ้น	กองช่าง
๙๕.	คำบำรุงรักษาและปรับปรุงที่ดินและสิ่งก่อสร้าง	-เพื่อบำรุงรักษาและปรับปรุงที่ดินและสิ่งก่อสร้าง	บำรุงรักษาซ่อมแซม ถนนและสิ่งก่อสร้างให้ใช้งานได้ตามปกติ	-	๒๐๐,๐๐๐	๒๐๐,๐๐๐	๒๐๐,๐๐๐	๒๐๐,๐๐๐	ถนน และสิ่งก่อสร้างให้ใช้งานได้สะดวก	ประชาชนมีความพึงพอใจต่อการบริการของหน่วยงาน	กองช่าง

๒. บัญชีโครงการพัฒนาท้องถิ่น

รายละเอียดโครงการพัฒนา  
แผนพัฒนาท้องถิ่น (พ.ศ. ๒๕๖๑-๒๕๖๕)  
องค์การบริหารส่วนตำบลท่าเสา

แบบ ผ.๐๒

ก. ยุทธศาสตร์จังหวัดที่ ๑ : การพัฒนาความมั่นคงด้านเศรษฐกิจจากฐานการท่องเที่ยว การค้า การบริการ และการเกษตรแบบ ครบวงจร

ข. ยุทธศาสตร์การพัฒนาขององค์กรปกครองส่วนท้องถิ่นในเขตจังหวัดเพชรบุรีที่ ๑ การพัฒนาด้านโครงสร้างพื้นฐาน

๑. ยุทธศาสตร์การพัฒนาด้านโครงสร้างพื้นฐาน

๑.๒ แผนงานการเกษตร

ที่	โครงการ	วัตถุประสงค์	เป้าหมาย (ผลผลิตของโครงการ)	งบประมาณและที่ผ่านมา					ตัวชี้วัด (KPI)	ผลที่คาดว่าจะ ได้รับ	หน่วยงาน รับผิดชอบ หลัก
				๒๕๖๑ (บาท)	๒๕๖๒ (บาท)	๒๕๖๓ (บาท)	๒๕๖๔ (บาท)	๒๕๖๕ (บาท)			
๑.	โครงการขุดลอกและกำจัด วัชพืชใน คลองไส้ไก่ หมู่ ๑	-เพื่อขุดลอกคลองที่ตื้น เขินและให้การระบายน้ำสู่ พื้นที่การเกษตรได้สะดวก	-ขุดลอกพร้อมกำจัดวัชพืช คูคลองระบายน้ำ ตามแบบ อบต.	-	-	-	๕๐,๐๐๐	-	น้ำไหลสะดวกและ กักเก็บน้ำได้	ประชาชนมีน้ำใช้ใน หน้าแล้งและสามารถ ป้องกันน้ำท่วม	กองช่าง
๒.	โครงการซ่อมแซมคันกันแม่น้ำ เพชรบุรี หลังบ้านนายพัน พราหมณ์ น้อยหลังบ้านนางยุพิน พันธน้อยและ หลังบ้านนายดี สิ้นสมบุญ หมู่ ๑	-เพื่อซ่อมแซมคันกันแม่น้ำ เพชรบุรี	-ซ่อมแซมคันกันแม่น้ำ เพชรบุรี ความยาว ๔๐ เมตร	-	๕๐๐,๐๐๐ (ทำแล้ว งบ อบต.)	-	-	-	คันกันแม่น้ำ ป้องกันน้ำท่วม	สามารถป้องกันน้ำท่วม และป้องกันตลิ่งพัง	กองช่าง
๓.	โครงการขุดลอกและวางท่อระบายน้ำ จากนางสี แดงอ่อน ถึงไร่ครูสายัญ อ่วมเจริญ หมู่ ๑ (๑)	-เพื่อขุดลอกคลองที่ตื้น เขินและให้การระบายน้ำสู่ พื้นที่การเกษตรได้สะดวก	ขุดลอกและวางท่อระบาย ระยะทางตามแบบ อบต.	-	-	๑๐๐,๐๐๐	-	-	มีน้ำใช้อย่าง เพียงพอ	ประชาชนมีน้ำใช้อย่าง เพียงพอและป้องกัน น้ำท่วมขัง	กองช่าง
๔.	โครงการก่อสร้างประตู เปิด-ปิด ระหว่างลำห้วยลงคลองชลประทาน บริเวณข้างบ้านนางผ่าน กรกุม หมู่ ๑ (๓)	-เพื่อกักเก็บน้ำในหน้าแล้ง และเปิดปิดน้ำสำหรับ การเกษตร	ก่อสร้างประตูเปิด-ปิด ขนาดตามแบบ อบต.	-	-	-	๕๐,๐๐๐	-	มีน้ำใช้อย่าง เพียงพอ	ประชาชนมีน้ำใช้อย่าง เพียงพอและป้องกัน น้ำท่วมขัง	กองช่าง
๕.	โครงการก่อสร้างประตูเปิด-ปิด น้ำ บ้าน นายสำเนียง ลากเจริญ หมู่ ๒	-เพื่อกักเก็บน้ำในหน้าแล้ง และเปิด-ปิด น้ำ	-ก่อสร้างประตูเปิด-ปิดน้ำ ตามแบบ อบต.	-	-	-	๖๐,๐๐๐	-	ประตูเปิด-ปิด น้ำที่ ได้มาตรฐาน	สามารถป้องกัน น้ำท่วมและตลิ่งพัง	กองช่าง

๒. บัญชีโครงการพัฒนาท้องถิ่น

รายละเอียดโครงการพัฒนา  
แผนพัฒนาท้องถิ่น (พ.ศ. ๒๕๖๑-๒๕๖๕)  
องค์การบริหารส่วนตำบลท่าเสา

แบบ ผ.๐๒

ก. ยุทธศาสตร์จังหวัดที่ ๑ : การพัฒนาความมั่นคงด้านเศรษฐกิจจากฐานการท่องเที่ยว การค้า การบริการ และการเกษตรแบบครบวงจร

ข. ยุทธศาสตร์การพัฒนาขององค์กรปกครองส่วนท้องถิ่นในเขตจังหวัดเพชรบุรีที่ ๑ การพัฒนาด้านโครงสร้างพื้นฐาน

๑. ยุทธศาสตร์การพัฒนาด้านโครงสร้างพื้นฐาน

๑.๒ แผนงานการเกษตร

ที่	โครงการ	วัตถุประสงค์	เป้าหมาย (ผลผลิตของโครงการ)	งบประมาณและที่ผ่านมา					ตัวชี้วัด (KPI)	ผลที่คาดว่าจะ ได้รับ	หน่วยงาน รับผิดชอบ หลัก
				๒๕๖๑ (บาท)	๒๕๖๒ (บาท)	๒๕๖๓ (บาท)	๒๕๖๔ (บาท)	๒๕๖๕ (บาท)			
๖.	โครงการก่อสร้างเขื่อนเรียงหินพร้อม บันไดลงแม่น้ำหน้า วัดท่าศาลาราม หมู่ ๒	-เพื่อก่อสร้างเขื่อนชนิด เรียงหิน ป้องกันตลิ่งพัง และบันได	-ก่อสร้างเขื่อนและบันได ลงแม่น้ำตามแบบ อบต.		-	-	๕๐๐,๐๐๐	-	เขื่อนเรียงหินพร้อม บันไดลงแม่น้ำที่ได้ มาตรฐาน	สามารถป้องกันน้ำท่วม และตลิ่งพังพร้อมบันได	กองช่าง
๗.	โครงการก่อสร้างพังกันน้ำ หมู่ ๒	-เพื่อก่อสร้างพังกันน้ำ ป้องกันการกัดเซาะและ น้ำท่วมขัง	-ก่อสร้างพังกันน้ำ ตามแบบ อบต.	-	-	-	๕๐๐,๐๐๐	-	มีพังกันน้ำล้นที่ได้ มาตรฐาน	สามารถป้องกันน้ำท่วม และตลิ่งพัง	กองช่าง
๘.	โครงการก่อสร้างพังกันน้ำล้น ตลิ่ง หมู่ที่ ๒ บ้านท่าศาลา	-ก่อสร้างพังกันน้ำ ป้องกันน้ำท่วม	เพื่อซ่อมแซมคั่นกันตลิ่ง ขนาด ๗๕.๐๐ เมตร ขนาดตามแบบกำหนด	๘๕,๐๐๐	-	-	-	-	กว้างxยาว	สามารถป้องกันน้ำท่วม และป้องกันตลิ่งพัง	กองช่าง
๙.	โครงการขุดลอกและตาดคลองหน้า บ้านนายสุนทร ทองสมนึก หมู่ ๓	-เพื่อกักเก็บน้ำไว้ใช้ใน ช่วง ฤดูแล้งและป้องกันปัญหา น้ำท่วมในฤดูน้ำหลาก	-ขุดลอกคลอง ตามแบบ อบต.	-	๖๐๐,๐๐๐ (ทำแล้ว งบ อบต.)	-	-	-	กว้างxยาว	ประชาชนมีน้ำใช้ใน หน้าแล้งและป้องกัน น้ำท่วมในฤดูน้ำหลาก	กองช่าง
๑๐.	โครงการก่อสร้างประตูเปิด-ปิด น้ำหน้าบ้านเจ้าหน้าที่ป้องกันฯ อบต. ท่าเสา หมู่ ๓	-เพื่อกักเก็บน้ำในหน้าแล้ง และเปิด-ปิด น้ำ	-ก่อสร้างประตูเปิด-ปิดน้ำ กว้าง๓.๕๐ เมตร	๖๐,๐๐๐ (ทำแล้ว งบ อบต.)	-	-	-	-	กว้างxยาว	ประชาชนมีน้ำใช้ใน หน้าแล้งและป้องกัน น้ำท่วมในฤดูน้ำหลาก	กองช่าง
๑๑.	โครงการก่อสร้างพังกันน้ำล้นตั้งแต่ ไร่นายสำราญ บุญเปี่ยม ถึงไร่หลัง บ้านนางชั้น บัวน้อย หมู่ ๓	- เพื่อป้องกันการกัดเซาะและ ป้องกันน้ำท่วม	-ก่อสร้างพังกันน้ำ ริมแม่น้ำเพชรบุรี ยาว ๓๐๐ เมตร	-	-	-	๒๕๐,๐๐๐	-	มีพังกันน้ำล้นที่ได้ มาตรฐาน	สามารถป้องกันน้ำท่วม และป้องกันตลิ่งพัง	กองช่าง

๒. บัญชีโครงการพัฒนาท้องถิ่น

รายละเอียดโครงการพัฒนา  
แผนพัฒนาท้องถิ่น (พ.ศ. ๒๕๖๑-๒๕๖๕)  
องค์การบริหารส่วนตำบลท่าเสา

แบบ ผ.๐๒

ก. ยุทธศาสตร์จังหวัดที่ ๑ : การพัฒนาความมั่นคงด้านเศรษฐกิจจากฐานการท่องเที่ยว การค้า การบริการ และการเกษตรแบบ ครบวงจร

ข. ยุทธศาสตร์การพัฒนาขององค์กรปกครองส่วนท้องถิ่นในเขตจังหวัดเพชรบุรีที่ ๑ การพัฒนาด้านโครงสร้างพื้นฐาน

๑. ยุทธศาสตร์การพัฒนาด้านโครงสร้างพื้นฐาน

๑.๒ แผนงานการเกษตร

ที่	โครงการ	วัตถุประสงค์	เป้าหมาย (ผลผลิตของโครงการ)	งบประมาณและที่ผ่านมา					ตัวชี้วัด (KPI)	ผลที่คาดว่าจะ ได้รับ	หน่วยงาน รับผิดชอบ หลัก
				๒๕๖๑ (บาท)	๒๕๖๒ (บาท)	๒๕๖๓ (บาท)	๒๕๖๔ (บาท)	๒๕๖๕ (บาท)			
๑๒.	โครงการย้ายประตูปิด-เปิดน้ำจาก ด้านในออกอยู่ภายนอกแม่น้ำที่ นาตอ หมู่ ๓	-เพื่อกักเก็บน้ำไว้ในช่วง ฤดูแล้งและป้องกันปัญหา น้ำท่วมในฤดูน้ำหลาก	-ปรับปรุงประตูประตูปิด- เปิดน้ำ ตามแบบ อบต.	-	-	-	๕๐๐,๐๐๐	-	ประตูปิด-เปิดน้ำ ที่ได้มาตรฐาน	ประชาชนมีน้ำใช้ใน หน้าแล้งและป้องกัน น้ำท่วมในฤดูน้ำหลาก	กองช่าง
๑๓.	โครงการขุดลอกและตาดคลองจาก หลังบ้านนายทองใบ ทองสมนึก ถึงบ้านนายเกรียงศักดิ์ สิ้นสมบุญ หมู่ ๓	-เพื่อกักเก็บน้ำไว้ในช่วง ฤดูแล้งและป้องกันปัญหา น้ำท่วมในฤดูน้ำหลาก	-ขุดลอกและตาดคลอง ตามแบบ อบต.	-	-	๕๐๐,๐๐๐	-	-	ประชาชนมีน้ำใช้ อย่างเพียงพอ	ประชาชนมีน้ำใช้ใน หน้าแล้งและป้องกันน้ำ ท่วมในฤดูน้ำหลาก	กองช่าง
๑๔.	โครงการก่อสร้างฝัสดเวย์ ทางน้ำสัน บริเวณถนนเส้น นาหนอง หมู่ ๓	-เพื่อกักเก็บน้ำไว้ในช่วง ฤดูแล้งและป้องกันปัญหา น้ำท่วมในฤดูน้ำหลาก	-ก่อสร้างฝัสดเวย์ ระยะทาง .....	-	-	-	๕๐๐,๐๐๐	-	ประชาชนมีน้ำใช้ อย่างเพียงพอ	ประชาชนมีน้ำใช้ใน หน้าแล้งและป้องกันน้ำ ท่วมในฤดูน้ำหลาก	กองช่าง
๑๕.	โครงการขุดลอกคลองหมาจิ้งจอก ทะเลนาหนอง จากบ้านนายสมชาย ถึงสุดเขต หมู่ ๓ (เสนอโดย หมู่ ๔)	-เพื่อขุดลอกคลอง กำจัดวัชพืชป้องกัน น้ำท่วมขังและภัยแล้ง	-ขุดลอกพร้อมกำจัดวัชพืช คูคลองระบายน้ำ ระยะทาง ๑๕๐ เมตร	-	-	๑๐๐,๐๐๐	-	-	-ประชาชนมีน้ำ ใช้ในการเกษตร อย่างเพียงพอ	-ประชาชนมีน้ำใช้ใน หน้าแล้งและสามารถ ป้องกันน้ำท่วม	กองช่าง
๑๖.	โครงการเสริมคันกันน้ำเพชรตลอด แนวเขต หมู่ ๕ ความสูงอย่างน้อย ๐.๓๐ เมตร พร้อม บดอัด หมู่ ๕	-เพื่อกักเก็บน้ำสำหรับ การเกษตรและแก้ไขปัญหา น้ำท่วม	-ก่อสร้างคันกันน้ำริมแม่น้ำ เพชรบุรี ความสูงอย่างน้อย ๐.๓๐ เมตร	-	๔๐๐,๐๐๐	-	-	-	คันกันน้ำที่มั่นคง แข็งแรง	สามารถป้องกันน้ำท่วม และป้องกันตลิ่งพัง	กองช่าง
๑๗.	โครงการขุดลอกพร้อมกำจัดวัชพืช คลองระบายน้ำเลียบบคลอง ชลประทาน ทั้ง ๒ ฝั่ง หมู่ ๕	-เพื่อกักเก็บน้ำสำหรับ การเกษตรและแก้ไขปัญหา น้ำท่วม	- ขุดลอกพร้อมกำจัดวัชพืช คลองระบายน้ำขนาดฝั่งขวา กว้างเฉลี่ย ๘ เมตร ยาว ๘๗๐เมตร ฝั่งซ้าย กว้าง เฉลี่ย ๘ เมตร ยาว ๗๖๐ เมตร	-	-	-	๔๐๐,๐๐๐	-	ประชาชนมีน้ำใช้ อย่างเพียงพอ	ประชาชนมีน้ำใช้ใน หน้าแล้งและป้องกัน น้ำท่วมในฤดูน้ำหลาก	กองช่าง

๒. บัญชีโครงการพัฒนาท้องถิ่น

รายละเอียดโครงการพัฒนา  
แผนพัฒนาท้องถิ่น (พ.ศ. ๒๕๖๑-๒๕๖๕)  
องค์การบริหารส่วนตำบลท่าเสา

แบบ ผ.๐๒

ก. ยุทธศาสตร์จังหวัดที่ ๑ : การพัฒนาความมั่นคงด้านเศรษฐกิจจากฐานการท่องเที่ยว การค้า การบริการ และการเกษตรแบบ ครบวงจร

ข. ยุทธศาสตร์การพัฒนาขององค์กรปกครองส่วนท้องถิ่นในเขตจังหวัดเพชรบุรีที่ ๑ การพัฒนาด้านโครงสร้างพื้นฐาน

๑. ยุทธศาสตร์การพัฒนาด้านโครงสร้างพื้นฐาน

๑.๒ แผนงานการเกษตร

ที่	โครงการ	วัตถุประสงค์	เป้าหมาย (ผลผลิตของโครงการ)	งบประมาณและที่ผ่านมา					ตัวชี้วัด (KPI)	ผลที่คาดว่าจะ ได้รับ	หน่วยงาน รับผิดชอบ หลัก
				๒๕๖๑ (บาท)	๒๕๖๒ (บาท)	๒๕๖๓ (บาท)	๒๕๖๔ (บาท)	๒๕๖๕ (บาท)			
๑๘.	โครงการก่อสร้างผนังป้องกันตลิ่ง ต่อจากของเดิมถึงบ้านนายเลื่อน อำมฤต (เสนอโดย หมู่ ๖)	-เพื่อป้องกันการกัดเซาะตลิ่งและ ป้องกันน้ำท่วมซ้ำ	-ก่อสร้างผนังป้องกันตลิ่งพัง ตามแบบ อบต.	-	๔๐๐,๐๐๐	-	-	-	ประชาชนมีน้ำ ใช้อย่าง เพียงพอ	สามารถป้องกันน้ำท่วม และป้องกันตลิ่งพัง	กองช่าง
๑๙.	โครงการก่อสร้างเขื่อนป้องกันน้ำ ท่วมจากบันไดวัดหาดทรายถึง สะพาน หมู่ ๖	-เพื่อสร้างเขื่อนป้องกัน น้ำท่วม	- ก่อสร้างเขื่อนขนาดตาม แบบที่กำหนด	-	-	-	๑,๐๐๐,๐๐๐	-	ประชาชนมีน้ำ ใช้อย่าง เพียงพอ	ประชาชนมีน้ำใช้ใน หน้าแล้งและป้องกันน้ำ ท่วมในฤดูน้ำหลาก	กองช่าง
๒๐.	โครงการขุดลอกคูระบายน้ำจาก ศาลหลวงพ่อบู่ ถึงบ้านนายนภดล (เสนอโดย หมู่ ๗)	-เพื่อกักเก็บน้ำสำหรับ การเกษตรและแก้ไขปัญหาน้ำ ท่วม	-ขนาดฝั่งขวากว้างเฉลี่ย ๒ เมตร ยาว ๒๐๐ เมตร ฝั่งซ้าย กว้างเฉลี่ย ๒ เมตร ยาว ๒๐๐ เมตร	-	๖๐,๐๐๐	-	-	-	ประชาชนมีน้ำ ใช้อย่าง เพียงพอ	ประชาชนมีน้ำใช้ใน หน้าแล้งและสามารถ ป้องกันน้ำท่วม	กองช่าง
๒๑.	โครงการขุดลอกคลองส่งน้ำพร้อม วางท่อระบายน้ำและขยายทาง หัวโค้ง หมู่ ๗ (๓)	-เพื่อขุดลอกคลองพร้อมพร้อม วางท่อระบายน้ำสำหรับกัก เก็บน้ำและป้องกันน้ำท่วม	- ขุดลอกคลองส่งน้ำพร้อม วางท่อระบายน้ำระยะทาง	-	-	-	๖๐,๐๐๐	-	ประชาชนมีน้ำ ใช้อย่าง เพียงพอ	ประชาชนมีน้ำใช้ใน หน้าแล้งและป้องกันน้ำ ท่วมในฤดูน้ำหลาก	กองช่าง
๒๒.	โครงการขุดลอกลำคลองตั้งแต่ ไร่นายสมปอง บัวสุวรรณ ถึงคัน ห้วยโรงเข้ หมู่ ๘	-เพื่อกักเก็บน้ำสำหรับ การเกษตรและแก้ไขปัญหาน้ำ ท่วม	-ขุดลอกลำคลองขนาด กว้าง ๓ เมตร ลึก ๒ เมตร ยาว ๑๘๕ เมตร	-	-	๓๐๐,๐๐๐ (ทำแล้ว งบ อบต.)	-	-	ประชาชนมีน้ำ ใช้อย่าง เพียงพอ	ประชาชนมีน้ำใช้ใน หน้าแล้งและป้องกัน น้ำท่วมในฤดูน้ำหลาก	กองช่าง
๒๓.	โครงการก่อสร้างผนังกันน้ำกัดเซาะ บริเวณคันห้วยกะลาตาย หมู่ ๘	-เพื่อป้องกันการกัดเซาะ และป้องกันน้ำท่วม	-ก่อสร้างผนังกันน้ำ ความยาว ๖๕ เมตร	-	-	-	๒๐๐,๐๐๐	-	ประชาชนมีน้ำ ใช้อย่าง เพียงพอ	สามารถป้องกันน้ำท่วม และตลิ่งพัง	กองช่าง

๒. บัญชีโครงการพัฒนาท้องถิ่น

รายละเอียดโครงการพัฒนา  
แผนพัฒนาท้องถิ่น (พ.ศ. ๒๕๖๑-๒๕๖๕)

แบบ ผ.๐๒

องค์การบริหารส่วนตำบลท่าเสา

ก. ยุทธศาสตร์จังหวัดที่ ๑ : การพัฒนาความมั่นคงด้านเศรษฐกิจจากฐานการท่องเที่ยว การค้า การบริการ และการเกษตรแบบครบวงจร

ข. ยุทธศาสตร์การพัฒนาขององค์กรปกครองส่วนท้องถิ่นในเขตจังหวัดเพชรบุรีที่ ๑ การพัฒนาด้านโครงสร้างพื้นฐาน

๑. ยุทธศาสตร์การพัฒนาด้านโครงสร้างพื้นฐาน

๑.๒ แผนงานการเกษตร

ที่	โครงการ	วัตถุประสงค์	เป้าหมาย (ผลผลิตของโครงการ)	งบประมาณและที่ผ่านมา					ตัวชี้วัด (KPI)	ผลที่คาดว่าจะ ได้รับ	หน่วยงาน รับผิดชอบ หลัก
				๒๕๖๑ (บาท)	๒๕๖๒ (บาท)	๒๕๖๓ (บาท)	๒๕๖๔ (บาท)	๒๕๖๕ (บาท)			
๒๔.	โครงการขุดลอกพร้อมวางระบายน้ำจากบ้าน ร.ต.ต.เก็น บัวทิพย์ ถึงบ้านนายโกศล เขียวหวาน หมู่ ๘	-เพื่อขุดลอกคลองพร้อม พร้อมวางท่อระบายน้ำ สำหรับกักเก็บน้ำและ ป้องกันน้ำท่วม	- ขุดลอกคลองส่งน้ำพร้อม วางท่อระบายน้ำระยะทาง ตามแบบ อบต.	-	-	-	๘๐,๐๐๐	-	ประชาชนมีน้ำ ใช้อย่าง เพียงพอ	ประชาชนมีน้ำใช้ใน หน้าแล้งและป้องกันน้ำ ท่วมในฤดูน้ำหลาก	กองช่าง
๒๕.	โครงการขุดลอกทางระบายน้ำเลียบริมถนนเพชรเกษม หมู่ ๘	-เพื่อขุดลอกคลองพร้อม พร้อมวางท่อระบายน้ำ สำหรับกักเก็บน้ำและ ป้องกันน้ำท่วม	- ขุดลอกคลองส่งน้ำพร้อม วางท่อระบายน้ำระยะทาง ตามแบบ อบต.	-	-	-	๓๐,๐๐๐	-	ประชาชนมีน้ำ ใช้อย่าง เพียงพอ	ประชาชนมีน้ำใช้ใน หน้าแล้งและป้องกันน้ำ ท่วมในฤดูน้ำหลาก	กองช่าง
๒๖.	โครงการขุดลอกคลองส่งน้ำตั้งแต่คลองชลประทานถึงพื้นที่ บ้านหัวเขา	-เพื่อขุดลอกคลองส่งน้ำ สำหรับกักเก็บน้ำและ ป้องกันน้ำท่วม	- ขุดลอกคลองส่งน้ำ ระยะทางตามแบบ อบต.	-	-	-	-	๑๐๐,๐๐๐	ประชาชนมีน้ำ ใช้อย่าง เพียงพอ	ประชาชนมีน้ำใช้ใน หน้าแล้งและป้องกันน้ำ ท่วมในฤดูน้ำหลาก	กองช่าง
๒๗.	โครงการขุดลอกสระน้ำเก่าภายในหมู่บ้าน (เสนอโดย หมู่ ๙)	-เพื่อกักเก็บน้ำสำหรับ การเกษตรและแก้ไขปัญหาน้ำท่วม	-ขุดลอกสระน้ำ ตามแบบ อบต.	-	-	๙๐,๐๐๐	-	-	กว้างยาว	ประชาชนมีน้ำใช้ใน หน้าแล้งและป้องกัน น้ำท่วมในฤดูน้ำหลาก	กองช่าง
๒๘.	โครงการขุดลอกคูน้ำตั้งแต่ลานางปราณี ถาวรวงศ์ถึงถนนวัดเขาทะโมน (เสนอโดย หมู่ ๙)	-เพื่อกักเก็บน้ำสำหรับ การเกษตรและแก้ไขปัญหาน้ำท่วม	-ขุดลอกคูน้ำ ตามแบบ อบต.	-	-	๙๐,๐๐๐	-	-	กว้างยาว	สามารถป้องกันน้ำท่วม และ ตลิ่งพัง	กองช่าง

๒. บัญชีโครงการพัฒนาท้องถิ่น

รายละเอียดโครงการพัฒนา  
แผนพัฒนาท้องถิ่น (พ.ศ. ๒๕๖๑-๒๕๖๕)  
องค์การบริหารส่วนตำบลท่าเสา

แบบ ผ.๐๒

ก. ยุทธศาสตร์จังหวัดที่ ๑ : การพัฒนาความมั่นคงด้านเศรษฐกิจจากฐานการท่องเที่ยว การค้า การบริการ และการเกษตรแบบ ครบวงจร

ข. ยุทธศาสตร์การพัฒนาขององค์กรปกครองส่วนท้องถิ่นในเขตจังหวัดเพชรบุรีที่ ๑ การพัฒนาด้านโครงสร้างพื้นฐาน

๑. ยุทธศาสตร์การพัฒนาด้านโครงสร้างพื้นฐาน

๑.๒ แผนงานการเกษตร

ที่	โครงการ	วัตถุประสงค์	เป้าหมาย (ผลผลิตของโครงการ)	งบประมาณและที่ผ่านมา				ตัวชี้วัด (KPI)	ผลที่คาดว่าจะ ได้รับ	หน่วยงาน รับผิดชอบ หลัก
				๒๕๖๑ (บาท)	๒๕๖๒ (บาท)	๒๕๖๓ (บาท)	๒๕๖๔ (บาท)			
๒๙.	โครงการขุดลอกคูน้ำตั้งแต่คลองชลประทานถึงนา นายฉันท มีสิน หมู่ ๙	-เพื่อกักเก็บน้ำสำหรับการเกษตรและแก้ไขปัญหาน้ำท่วม	-ขุดลอกคูน้ำ ตามแบบอบต.	-	-	๖๐,๐๐๐	-	มีน้ำใช้อย่างเพียงพอและระบายน้ำได้รวดเร็ว	สามารถป้องกันน้ำท่วมและตลิ่งพัง	กองช่าง
๓๐.	โครงการก่อสร้างฝายทดน้ำบริเวณไร่นางสมบูรณ์ ภาวังคะนันท์ หมู่ ๙	-เพื่อกักเก็บน้ำสำหรับการเกษตรและแก้ไขปัญหาน้ำท่วม	-ก่อสร้างฝายทดน้ำตามแบบ อบต.	-	๔๐๐,๐๐๐	-	-	มีน้ำใช้อย่างเพียงพอและระบายน้ำได้รวดเร็ว	ประชาชนมีน้ำใช้ในหน้าแล้งและป้องกันน้ำท่วมในฤดูน้ำหลาก	กองช่าง
๓๑.	โครงการเรียงหินป้องกันน้ำเซาะตลิ่งพร้อมวางท่อระบายบริเวณหน้าบ้านนางอ้อยทิพย์ ชั้นช่าง หมู่ ๙	-เพื่อป้องกันการกัดเซาะตลิ่งและป้องกันน้ำท่วม	-เรียงหินป้องกันน้ำเซาะตลิ่ง พร้อมวางท่อระบายตามแบบ อบต.	๗๐,๐๐๐ (ทำแล้ว งบ อบต.)	-	-	-	มีน้ำใช้อย่างเพียงพอและระบายน้ำได้รวดเร็ว	สามารถป้องกันน้ำท่วมและตลิ่งพัง	กองช่าง
๓๒.	โครงการขุดลอกลำห้วยบ้านนางนกแก้ว เขียมเพื่อน ถึงบ้านนายเยื้อง เปี่ยมทรัพย์ หมู่ ๙	-เพื่อขุดลอกลำห้วยสำหรับกักเก็บน้ำและป้องกันน้ำท่วม	- ขุดลอกคลองส่งน้ำระยะทาง	-	-	๑๐๐,๐๐๐	-	มีน้ำใช้อย่างเพียงพอและระบายน้ำได้รวดเร็ว	ประชาชนมีน้ำใช้ในหน้าแล้งและป้องกันน้ำท่วมในฤดูน้ำหลาก	กองช่าง
๓๓.	โครงการขุดลอกคลองรอบวัดเขาทะโมน หมู่ ๙	-เพื่อขุดลอกคลองป้องกันน้ำท่วมซังและภัยแล้ง	-ขุดลอกคลองรอบวัดเขาทะโมน ระยะทาง ๑ กิโลเมตร	-	-	๕๐๐,๐๐๐	-	มีน้ำใช้อย่างเพียงพอและระบายน้ำได้รวดเร็ว	-ประชาชนมีน้ำใช้ในหน้าแล้งและสามารถป้องกันน้ำท่วม	กองช่าง



๒. บัญชีโครงการพัฒนาท้องถิ่น

รายละเอียดโครงการพัฒนา  
แผนพัฒนาท้องถิ่น (พ.ศ. ๒๕๖๑-๒๕๖๕)  
องค์การบริหารส่วนตำบลท่าเสา

แบบ ผ.๐๒

- ๑๑ก. ยุทธศาสตร์จังหวัดที่ ๑ : การพัฒนาความมั่นคงด้านเศรษฐกิจจากฐานการท่องเที่ยว การค้า การบริการ และการเกษตรแบบครบวงจร
- ข. ยุทธศาสตร์การพัฒนาขององค์กรปกครองส่วนท้องถิ่นในเขตจังหวัดเพชรบุรีที่ ๒ : การพัฒนาด้านการส่งเสริมการศึกษาและคุณภาพชีวิต
๒. ยุทธศาสตร์การพัฒนาด้านการส่งเสริมการศึกษาและคุณภาพชีวิต
- ๒.๑ แผนงานการเกษตร

ที่	โครงการ	วัตถุประสงค์	เป้าหมาย (ผลผลิตของโครงการ)	งบประมาณและที่มา					ตัวชี้วัด (KPI)	ผลที่คาดว่าจะได้รับ	หน่วยงาน รับผิดชอบหลัก
				๒๕๖๑ (บาท)	๒๕๖๒ (บาท)	๒๕๖๓ (บาท)	๒๕๖๔ (บาท)	๒๕๖๕ (บาท)			
๑.	โครงการส่งเสริมการผลิตสินค้าเกษตรปลอดภัยและได้มาตรฐาน (เสนอโดยสำนักงานเกษตรอำเภอบ้านลาด)	-เพื่อให้เกษตรกรสามารถผลิตสินค้าเกษตรได้อย่างปลอดภัยทั้งในด้านสุขอนามัยของเกษตรกร ความปลอดภัยของผู้บริโภค และเป็นมิตรต่อสิ่งแวดล้อม	เกษตรกรตำบลท่าเสาผลิตสินค้าเกษตรปลอดภัยและได้มาตรฐาน	๕๐,๐๐๐	๕๐,๐๐๐	๕๐,๐๐๐	๕๐,๐๐๐	๕๐,๐๐๐	เกษตรกรที่เข้าร่วมโครงการ	-เกษตรกรมีความรู้ความสามารถใช้สารเคมีทางการเกษตร -เกษตรกรสามารถผลิตสินค้าเกษตรได้อย่างปลอดภัย เป็นมิตรกับสิ่งแวดล้อม	สำนักงานปลัด
๒.	โครงการส่งเสริมศูนย์ผลิตพันธุ์ข้าวชุมชน	-เพื่อให้เกษตรกรมีพันธุ์ข้าวคุณภาพดีไว้ใช้และเป็นการถ่ายทอดเทคโนโลยีการผลิตข้าวที่ถูกต้องเหมาะสม	-ส่งเสริมให้เกษตรกรทั้งตำบลมีความรู้และมีการผลิตเมล็ดพันธุ์ข้าวคุณภาพดี	-	๕๐,๐๐๐	๕๐,๐๐๐	๕๐,๐๐๐	๕๐,๐๐๐	เกษตรกรมีความรู้และมีการผลิตเมล็ดพันธุ์ข้าวคุณภาพดี	เกษตรกรมีความรู้และมีผลิตภัณฑ์ข้าวคุณภาพดี	สำนักงานปลัด
๓.	โครงการปรับปรุงบำรุงดิน (ปุ๋ยชีวภาพ, ปุ๋ยหมัก, ปุ๋ยพืชสด)	-เพื่อให้เกษตรกรปรับปรุงบำรุงดินด้วยวิธีธรรมชาติไม่ใช้สารเคมี	-ส่งเสริมให้เกษตรกรบำรุงดินด้วยวิธีธรรมชาติไม่ทำลายสิ่งแวดล้อม	-	๔๕,๐๐๐	๔๕,๐๐๐	๔๕,๐๐๐	๔๕,๐๐๐	เกษตรกรลดการใช้สารเคมี	เกษตรกรบำรุงดินด้วยวิธีธรรมชาติไม่ทำลายสิ่งแวดล้อม	สำนักงานปลัด
๔.	โครงการส่งเสริมการใช้สารชีวภัณฑ์ควบคุมศัตรูพืช (ไตรโคเดอร์มา, บิวเวอเรีย, บีที)	-เพื่อส่งเสริมการใช้สารชีวภัณฑ์ควบคุมศัตรูพืช	-ส่งเสริมการใช้สารชีวภัณฑ์ควบคุมศัตรูพืช (ไตรโคเดอร์มา, บิวเวอเรีย, บีที)	-	๔๕,๐๐๐	๔๕,๐๐๐	๔๕,๐๐๐	๔๕,๐๐๐	เกษตรกรลดการใช้สารเคมี	เกษตรกรได้ประโยชน์จากการใช้สารชีวภัณฑ์ควบคุมศัตรูพืช	สำนักงานปลัด
๕.	โครงการปรับปรุงศูนย์บริการและถ่ายทอดเทคโนโลยีการเกษตรประจำตำบล (เสนอโดย หมู่ ๕)	-เพื่อเป็นศูนย์กลางถ่ายทอดความรู้และเผยแพร่ประชาสัมพันธ์ข่าวสารแก่เกษตรกร	-เกษตรกรทั้งตำบลได้รับข้อมูลข่าวสารทางการเกษตร	๒๕,๐๐๐	๒๕,๐๐๐	๒๕,๐๐๐	๒๕,๐๐๐	๒๕,๐๐๐	เกษตรกรมีความรู้ด้านการเกษตรเพิ่มขึ้น	เกษตรกรตำบลท่าเสาได้รับข้อมูลข่าวสารทางการเกษตรอย่างทั่วถึง	สำนักงานปลัด
๖.	โครงการผลิตพืชเศรษฐกิจตามแนวทางเกษตรธรรมชาติ หมู่ ๘	-เพื่อส่งเสริมการปลูกผักสารพิษ	ผลิตผักปลอดสารพิษ	๓๐,๐๐๐	๓๐,๐๐๐	๓๐,๐๐๐	๓๐,๐๐๐	๓๐,๐๐๐	เกษตรกรลดการใช้สารเคมี	ประชาชนสามารถลดรายจ่ายได้และมีสุขภาพที่ดี	สำนักงานปลัด

๒. บัญชีโครงการพัฒนาท้องถิ่น

รายละเอียดโครงการพัฒนา  
แผนพัฒนาท้องถิ่น (พ.ศ. ๒๕๖๑-๒๕๖๕)  
องค์การบริหารส่วนตำบลท่าเสา

แบบ ผ.๐๒

- ก. ยุทธศาสตร์จังหวัดที่ ๑ : การพัฒนาความมั่นคงด้านเศรษฐกิจจากฐานการท่องเที่ยว การค้า การบริการ และการเกษตรแบบครบวงจร
- ข. ยุทธศาสตร์การพัฒนาขององค์กรปกครองส่วนท้องถิ่นในเขตจังหวัดเพชรบุรีที่ ๒ : การพัฒนาด้านการส่งเสริมการศึกษาและคุณภาพชีวิต
๒. ยุทธศาสตร์การพัฒนาด้านการส่งเสริมการศึกษาและคุณภาพชีวิต
- ๒.๒ แผนงานสร้างความเข้มแข็งของชุมชน

ที่	โครงการ	วัตถุประสงค์	เป้าหมาย (ผลผลิตของโครงการ)	งบประมาณและที่มา					ตัวชี้วัด (KPI)	ผลที่คาดว่าจะได้รับ	หน่วยงาน รับผิดชอบหลัก
				๒๕๖๑ (บาท)	๒๕๖๒ (บาท)	๒๕๖๓ (บาท)	๒๕๖๔ (บาท)	๒๕๖๕ (บาท)			
๑.	โครงการส่งเสริมการใช้ปุ๋ยหมักเพื่อลดต้นทุนการผลิต	-เพื่อลดต้นทุนในการซื้อปุ๋ยอินทรีย์	-ส่งเสริมการใช้ปุ๋ยเพื่อลดต้นทุนการผลิต	๒๕,๐๐๐	๒๕,๐๐๐	๒๕,๐๐๐	๒๕,๐๐๐	๒๕,๐๐๐	จำนวนผู้เข้าอบรม	ประชาชนสามารถลดรายจ่ายด้านการผลิตได้	สำนักงานปลัด
๒.	โครงการส่งเสริมกลุ่มอาชีพในตำบลท่าเสา	-เพื่อสร้างอาชีพเสริมก่อให้เกิดรายได้เพิ่มขึ้น	จัดอบรมกลุ่มอาชีพในตำบลท่าเสา	๕๐,๐๐๐	๕๐,๐๐๐	๕๐,๐๐๐	๕๐,๐๐๐	๕๐,๐๐๐	จำนวนผู้เข้าอบรม	ประชาชนได้มีคุณภาพชีวิตที่ดีขึ้นและมีรายได้เพิ่มขึ้น	สำนักงานปลัด
๓.	โครงการส่งเสริมสินค้าหนึ่งตำบลหนึ่งผลิตภัณฑ์ หมู่ ๘	-เพื่อส่งเสริมและพัฒนาสินค้าและผลิตภัณฑ์ของตำบล	ฝึกอบรมและสนับสนุน	๓๐,๐๐๐	๓๐,๐๐๐	๓๐,๐๐๐	๓๐,๐๐๐	๓๐,๐๐๐	๕๐ ครั้ง/เดือน	ประชาชนได้มีคุณภาพชีวิตที่ดีขึ้นและมีรายได้เพิ่มขึ้น	สำนักงานปลัด
๔.	โครงการส่งเสริมการดำเนินงานตามแนวทางเศรษฐกิจพอเพียง	-เพื่อส่งเสริมให้ประชาชนดำเนินรอยตามหลักหลักปรัชญาพอเพียง	จัดอบรม จำนวน ๑ ครั้ง	๓๐,๐๐๐	๓๐,๐๐๐	๓๐,๐๐๐	๓๐,๐๐๐	๓๐,๐๐๐	จำนวนผู้เข้าอบรม	ประชาชนดำเนินรอยตามหลักปรัชญาพอเพียง	สำนักงานปลัด
๕.	โครงการส่งเสริมการผลิตสินค้าปลอดภัย หมู่ ๑	-เพื่อส่งเสริมการผลิตสินค้าปลอดภัย	ฝึกอบรมและสนับสนุนผลิตสินค้าปลอดภัย	๓๐,๐๐๐	๓๐,๐๐๐	๓๐,๐๐๐	๓๐,๐๐๐	๓๐,๐๐๐	จำนวนผู้เข้าอบรม	ผู้เข้าร่วมอบรมนำความรู้ไปประกอบอาชีพมีรายได้เพิ่มขึ้น	สำนักงานปลัด
๖.	โครงการส่งเสริมอาชีพและผลิตภัณฑ์ลดโลกร้อน	-เพื่อส่งเสริมอาชีพและผลิตภัณฑ์ลดโลกร้อน	-ฝึกอบรมและส่งเสริมอาชีพผลิตภัณฑ์ลดโลกร้อน	=	๓๐,๐๐๐	๕๐,๐๐๐	๖๐,๐๐๐	๖๐,๐๐๐	ผู้เข้าร่วมอบรมนำความรู้ไปประกอบอาชีพได้	-ผู้เข้าร่วมอบรมนำความรู้ไปประกอบอาชีพมีรายได้เพิ่มขึ้น	สำนักงานปลัด

๒. บัญชีโครงการพัฒนาท้องถิ่น

รายละเอียดโครงการพัฒนา  
แผนพัฒนาท้องถิ่น (พ.ศ. ๒๕๖๑-๒๕๖๕)  
องค์การบริหารส่วนตำบลท่าเสา

แบบ ผ.๐๒

- ก. ยุทธศาสตร์จังหวัดที่ ๑ : การพัฒนาความมั่นคงด้านเศรษฐกิจจากฐานการท่องเที่ยว การค้า การบริการ และการเกษตรแบบครบวงจร
- ข. ยุทธศาสตร์การพัฒนาขององค์กรปกครองส่วนท้องถิ่นในเขตจังหวัดเพชรบุรีที่ ๒ : การพัฒนาด้านการส่งเสริมการศึกษาและคุณภาพชีวิต
๒. ยุทธศาสตร์การพัฒนาด้านการส่งเสริมการศึกษาและคุณภาพชีวิต
- ๒.๓ แผนงานงบกลาง

ที่	โครงการ	วัตถุประสงค์	เป้าหมาย (ผลผลิตของโครงการ)	งบประมาณและที่มา					ตัวชี้วัด (KPI)	ผลที่คาดว่าจะได้รับ	หน่วยงาน รับผิดชอบหลัก
				๒๕๖๑ (บาท)	๒๕๖๒ (บาท)	๒๕๖๓ (บาท)	๒๕๖๔ (บาท)	๒๕๖๕ (บาท)			
๑.	เบี้ยยังชีพผู้สูงอายุ	-เพื่อช่วยเหลือผู้สูงอายุได้รับสวัสดิการ	- สนับสนุนเงินเบี้ยยังชีพผู้สูงอายุในเขตตำบลท่าเสา	๕,๐๐๐,๐๐๐	๕,๐๐๐,๐๐๐	๖,๐๐๐,๐๐๐	๖,๐๐๐,๐๐๐	๖,๐๐๐,๐๐๐	ผู้สูงอายุที่ได้รับเบี้ยยังชีพ	ผู้สูงอายุมีคุณภาพชีวิตที่ดีขึ้น	สำนักงานปลัด
๒.	เบี้ยยังชีพคนพิการ	-เพื่อช่วยเหลือผู้พิการได้รับสวัสดิการ	- สนับสนุนเบี้ยยังชีพผู้พิการในเขตตำบลท่าเสา	๓๓๖,๐๐๐	๓๓๖,๐๐๐	๓๓๖,๐๐๐	๓๓๖,๐๐๐	๓๓๖,๐๐๐	ผู้พิการที่ได้รับเบี้ยยังชีพ	ผู้พิการมีคุณภาพชีวิตที่ดีขึ้น	สำนักงานปลัด
๓.	เบี้ยยังชีพผู้ป่วยเอดส์	-เพื่อช่วยเหลือผู้ป่วยเอดส์ได้รับสวัสดิการ	- สนับสนุนเบี้ยยังชีพผู้ป่วยเอดส์ในเขตตำบลท่าเสา	๖,๐๐๐	๖,๐๐๐	๖,๐๐๐	๖,๐๐๐	๖,๐๐๐	ผู้ป่วยเอดส์ที่ได้รับเบี้ยยังชีพ	ผู้ป่วยเอดส์มีคุณภาพชีวิตที่ดีขึ้น	สำนักงานปลัด
๔.	สมทบกองทุนหลักประกันสุขภาพตำบลท่าเสา (สปสช.)	-เพื่อสมทบกองทุนหลักประกันสุขภาพตำบลท่าเสา (สปสช.)ตามขนาด อบต.	สมทบไม่น้อยกว่าร้อยละ ๔๐ จากค่ารายหัวประชาชนที่ได้รับจากรัฐบาล)	๗๐,๐๐๐	๗๐,๐๐๐	๗๐,๐๐๐	๗๐,๐๐๐	๗๐,๐๐๐	จำนวนงบประมาณ	ประชาชนในตำบลท่าเสาสุขภาพสมบูรณ์ แข็งแรง	สำนักปลัด

๒. บัญชีโครงการพัฒนาท้องถิ่น

รายละเอียดโครงการพัฒนา  
แผนพัฒนาท้องถิ่น (พ.ศ. ๒๕๖๑-๒๕๖๕)  
องค์การบริหารส่วนตำบลท่าเสา

แบบ ผ.๐๒

- ก. ยุทธศาสตร์จังหวัดที่ ๑ : การพัฒนาความมั่นคงด้านเศรษฐกิจจากฐานการท่องเที่ยว การค้า การบริการ และการเกษตรแบบครบวงจร
- ข. ยุทธศาสตร์การพัฒนาขององค์กรปกครองส่วนท้องถิ่นในเขตจังหวัดเพชรบุรีที่ ๒ : การพัฒนาด้านการส่งเสริมการศึกษาและคุณภาพชีวิต
๒. ยุทธศาสตร์การพัฒนาด้านการส่งเสริมการศึกษาและคุณภาพชีวิต
- ๒.๔ แผนงานสังคมสงเคราะห์

ที่	โครงการ	วัตถุประสงค์	เป้าหมาย (ผลผลิตของโครงการ)	งบประมาณและที่มา					ตัวชี้วัด (KPI)	ผลที่คาดว่าจะได้รับ	หน่วยงาน รับผิดชอบ หลัก
				๒๕๖๑ (บาท)	๒๕๖๒ (บาท)	๒๕๖๓ (บาท)	๒๕๖๔ (บาท)	๒๕๖๕ (บาท)			
๑.	โครงการพัฒนาคุณภาพชีวิตผู้พิการ	-เพื่อให้ผู้พิการได้รับความรู้	-ฝึกอบรมให้ความรู้แก่ผู้พิการ	๓๐,๐๐๐	๓๐,๐๐๐	๓๐,๐๐๐	๓๐,๐๐๐	๓๐,๐๐๐	ผู้พิการที่เข้าร่วมอบรม	ผู้พิการมีคุณภาพชีวิตดีขึ้น	สำนักงานปลัด
๒.	โครงการปีใหม่ใส่ใจผู้สูงอายุ	-เพื่อส่งเสริมกิจกรรมให้ผู้สูงอายุ	-จัดงานวันสงกรานต์ให้กับผู้สูงอายุ หมู่ ๑ - ๙	๑๐,๐๐๐	๑๐,๐๐๐	๑๐,๐๐๐	๑๐,๐๐๐	๑๐,๐๐๐	ผู้สูงอายุที่เข้าร่วมกิจกรรม	ผู้สูงอายุมีคุณภาพชีวิตดีขึ้น	สำนักงานปลัด
๓.	โครงการทำเสาเข็มบ้านใกล้ใจห่วงใยผู้พิการ	-เพื่อจัดตั้งทีมดูแลออกเยี่ยมผู้พิการ	-ออกเยี่ยมผู้ป่วยติดเตียงให้ความรู้แก่ผู้ป่วยและญาติในการดูแลเรื่องสุขภาพจิตให้กำลังใจและคัดกรองความซึมเศร้า	๑๘,๐๐๐	๑๘,๐๐๐	๑๘,๐๐๐	๑๘,๐๐๐	๑๘,๐๐๐	ผู้พิการได้รับการดูแล	ผู้พิการมีคุณภาพชีวิตดีขึ้น	สำนักงานปลัด
๔.	โครงการคืนรอยยิ้มแก่ผู้สูงอายุ	-เพื่อคัดกรองสุขภาพในช่องปากแก่ผู้สูงอายุพร้อมสาธิตวิธีดูแลช่องปาก	-ผู้สูงอายุได้รับการดูแลสุขภาพช่องปาก	๑๓,๑๐๐	๑๓,๑๐๐	๑๓,๑๐๐	๑๓,๑๐๐	๑๓,๑๐๐	ผู้สูงอายุเข้าใจการดูแลสุขภาพช่องปาก	ผู้สูงอายุมีคุณภาพชีวิตดีขึ้น	สำนักงานปลัด
๕.	โครงการจัดสวัสดิการให้ผู้สูงอายุผู้พิการผู้ด้อยโอกาส (หมู่ ๑)	-เพื่อจัดสวัสดิการให้ผู้สูงอายุผู้พิการผู้ด้อยโอกาส	-ผู้สูงอายุผู้พิการผู้ด้อยโอกาสได้รับสวัสดิการ	๓๐,๐๐๐	๓๐,๐๐๐	๓๐,๐๐๐	๓๐,๐๐๐	๓๐,๐๐๐	ผู้สูงอายุ ผู้พิการผู้ด้อยโอกาสได้รับสวัสดิการตามสิทธิ์	ผู้พิการมีคุณภาพชีวิตดีขึ้น	สำนักงานปลัด

๒. บัญชีโครงการพัฒนาท้องถิ่น

รายละเอียดโครงการพัฒนา  
แผนพัฒนาท้องถิ่น (พ.ศ. ๒๕๖๑-๒๕๖๕)  
องค์การบริหารส่วนตำบลท่าเสา

แบบ ผ.๐๒

ก. ยุทธศาสตร์จังหวัดที่ ๑ : การพัฒนาความมั่นคงด้านเศรษฐกิจจากฐานการท่องเที่ยว การค้า การบริการ และการเกษตรแบบครบวงจร

ข. ยุทธศาสตร์การพัฒนาขององค์กรปกครองส่วนท้องถิ่นในเขตจังหวัดเพชรบุรีที่ ๒ : การพัฒนาด้านการส่งเสริมการศึกษาและคุณภาพชีวิต

๒. ยุทธศาสตร์การพัฒนาด้านการส่งเสริมการศึกษาและคุณภาพชีวิต

๒.๕ แผนงานการศึกษา

ที่	โครงการ	วัตถุประสงค์	เป้าหมาย (ผลผลิตของโครงการ)	งบประมาณและที่มา					ตัวชี้วัด (KPI)	ผลที่คาดว่าจะได้รับ	หน่วยงาน รับผิดชอบหลัก
				๒๕๖๑ (บาท)	๒๕๖๒ (บาท)	๒๕๖๓ (บาท)	๒๕๖๔ (บาท)	๒๕๖๕ (บาท)			
๑.	โครงการสนับสนุนค่าใช้จ่ายในการบริหารสถานศึกษา	-เพื่อสนับสนุนค่าใช้จ่ายต่างๆ	- ใช้จ่ายในการบริหารสถานศึกษา	๑๒๐,๐๐๐	๑๕๐,๐๐๐	๑๕๐,๐๐๐	๑๕๐,๐๐๐	-	๑ แห่ง	สามารถพัฒนาสถานศึกษาในด้านต่างๆ	กองการศึกษา
๒.	โครงการสนับสนุนค่าใช้จ่ายในการบริหารสถานศึกษา (ผดต)	-เพื่อสนับสนุนค่าใช้จ่ายต่างๆ	- ใช้จ่ายในการบริหารสถานศึกษา	๖,๐๐๐	๖,๐๐๐	๖,๐๐๐	๖,๐๐๐	-	๒๙ คน	สามารถพัฒนาสถานศึกษาในด้านต่างๆ	กองการศึกษา
๓.	โครงการสนับสนุนค่าใช้จ่ายการบริหารสถานศึกษา	-เพื่อส่งเสริมการเรียนรู้แก่เด็กนักเรียน	เพื่อเป็นค่าใช้จ่ายประกอบด้วย	๒๖๓,๐๐๐	๒๖๓,๐๐๐	๓๑๓,๐๐๐	๓๑๓,๐๐๐	๓๑๓,๐๐๐			
			๑.ค่าอาหารกลางวัน	๒๐๐,๐๐๐	๒๐๐,๐๐๐	๒๕๐,๐๐๐	๒๕๐,๐๐๐	๒๕๐,๐๐๐	จำนวนเด็กนักเรียน	เด็กได้รับสารอาหารครบถ้วน	กองการศึกษา
			๒.ค่าจัดการเรียนการสอนอัตราคนละ ๑,๗๐๐บาท/ปี	๕๑,๐๐๐	๕๑,๐๐๐	๕๑,๐๐๐	๕๑,๐๐๐	๕๑,๐๐๐	๓๐ คน	เด็กนักเรียนได้เรียนรู้อย่างมีประสิทธิภาพ	กองการศึกษา
			๓.ค่าหนังสือเรียนอัตราคนละ ๒๐๐ บาท/ปี	๖,๐๐๐	๖,๐๐๐	๖,๐๐๐	๖,๐๐๐	๖,๐๐๐	๓๐ คน	เด็กนักเรียนมีหนังสือเพียงพอต่อการเรียนรู้	กองการศึกษา
			๔.ค่าอุปกรณ์การเรียนอัตราคนละ ๒๐๐ บาท/ปี	๖,๐๐๐	๖,๐๐๐	๖,๐๐๐	๖,๐๐๐	๖,๐๐๐	๓๐ คน	เด็กนักเรียนมีอุปกรณ์การเรียนที่เพียงพอ	กองการศึกษา
			๕.ค่าเครื่องแบบนักเรียนอัตราคนละ ๓๐๐ บาท/ปี	๙,๐๐๐	๙,๐๐๐	๙,๐๐๐	๙,๐๐๐	๙,๐๐๐	๓๐ คน	เด็กนักเรียนมีเครื่องแบบอย่างเพียงพอ	กองการศึกษา
			๖.ค่ากิจกรรมพัฒนาผู้เรียนอัตราคนละ ๔๓๐ บาท/ปี	๑๒,๙๐๐	๑๒,๙๐๐	๑๒,๙๐๐	๑๒,๙๐๐	๑๒,๙๐๐	๓๐ คน	เด็กนักเรียนมีกิจกรรมพัฒนาศักยภาพการเรียนรู้	กองการศึกษา

๒. บัญชีโครงการพัฒนาท้องถิ่น

รายละเอียดโครงการพัฒนา  
แผนพัฒนาท้องถิ่น (พ.ศ. ๒๕๖๑-๒๕๖๕)  
องค์การบริหารส่วนตำบลท่าเสา

แบบ ผ.๐๒

- ก. ยุทธศาสตร์จังหวัดที่ ๑ : การพัฒนาความมั่นคงด้านเศรษฐกิจจากฐานการท่องเที่ยว การค้า การบริการ และการเกษตรแบบครบวงจร  
ข. ยุทธศาสตร์การพัฒนาขององค์กรปกครองส่วนท้องถิ่นในเขตจังหวัดเพชรบุรีที่ ๒ : การพัฒนาด้านการส่งเสริมการศึกษาและคุณภาพชีวิต

๒. ยุทธศาสตร์การพัฒนาด้านการส่งเสริมการศึกษาและคุณภาพชีวิต

๒.๕ แผนงานการศึกษา

ที่	โครงการ	วัตถุประสงค์	เป้าหมาย (ผลผลิตของโครงการ)	งบประมาณและที่มา					ตัวชี้วัด (KPI)	ผลที่คาดว่าจะได้รับ	หน่วยงาน รับผิดชอบหลัก
				๒๕๖๑ (บาท)	๒๕๖๒ (บาท)	๒๕๖๓ (บาท)	๒๕๖๔ (บาท)	๒๕๖๕ (บาท)			
๔.	โครงการ ฟ.ฟันยิ้มสวย	-เพื่อส่งเสริมสุขภาพปากและฟันให้กับนักเรียนในเขตตำบล	จัดหาวัสดุอุปกรณ์ในการส่งเสริมสุขภาพปากและฟันให้กับนักเรียนในเขตตำบล	๓๐,๐๐๐	๓๐,๐๐๐	๓๐,๐๐๐	๓๐,๐๐๐	๓๐,๐๐๐	๑๐๐ คน	เด็กในตำบลมีสุขภาพปากและฟันแข็งแรง	กองการศึกษา
๕.	โครงการจัดกิจกรรมส่งเสริมพัฒนาทางการศึกษาศูนย์พัฒนาเด็กเล็ก	-เพื่อส่งเสริมและเพิ่มการพัฒนาเด็กทางการศึกษากับเด็กศูนย์พัฒนาเด็กเล็ก	-จัดกิจกรรมให้เด็กศูนย์พัฒนาเด็กเล็กตำบลท่าเสา	๓๐,๐๐๐	๓๐,๐๐๐	๓๐,๐๐๐	๓๐,๐๐๐	๓๐,๐๐๐	จำนวนเด็กเล็ก	เด็กปฐมวัยได้รับการส่งเสริมพัฒนาการ	กองการศึกษา
๖.	โครงการจัดกิจกรรมวันเด็กแห่งชาติ	-เพื่อจัดกิจกรรมให้กับเด็กนักเรียนในเขต อบต.ท่าเสาในวันเด็กแห่งชาติ	-จัดกิจกรรมวันเด็กให้แก่เด็กนักเรียนในอบต.ท่าเสา	๓๐,๐๐๐	๓๐,๐๐๐	๓๐,๐๐๐	๓๐,๐๐๐	๓๐,๐๐๐	เด็กในตำบลท่าเสา	เด็กนักเรียนมีสุขภาพทางจิตใจที่ดีมีความสุข	กองการศึกษา
๗.	โครงการอบรมการดูแลเด็กแก่ผู้ดูแลและผู้ปกครอง	-เพื่อพัฒนาความรู้ด้านการดูแลเด็กแก่ผู้ปกครองและบุคลากรทางการศึกษา	-จัดอบรมความรู้เกี่ยวกับการดูแลเด็กแก่ผู้ปกครองและผู้ดูแลเด็กเล็ก	๑๕,๐๐๐	๑๕,๐๐๐	๑๕,๐๐๐	๑๕,๐๐๐	๑๕,๐๐๐	จำนวนผู้เข้ารับการอบรม	ผู้ปกครองและผู้ดูแลเด็กสามารถดูแลเด็กอย่างถูกวิธี	กองการศึกษา
๘.	โครงการปรับปรุงที่ทำการกองทุนหมู่บ้านให้เป็นห้องสมุดประชาชน หมู่ ๕	-เพื่อให้ประชาชนได้มีสถานที่ใช้อ่านหนังสือ	-ปรับปรุงศาลากลางหมู่บ้าน	๑๐๐,๐๐๐	-	-	-	-	๑ หลัง	ประชาชนได้มีสถานที่พบปะกันในหมู่บ้าน	กองการศึกษา
๙.	โครงการอาหารเสริม (นม)	-เพื่อส่งเสริมสุขภาพเด็กนักเรียนในเขต อบต.ทุกแห่ง	-จัดหาอาหารเสริม (นม) ให้แก่นักเรียนทุกแห่งในตำบล	๔๘๖,๐๐๐	๔๘๖,๐๐๐	๔๘๖,๐๐๐	๔๘๖,๐๐๐	๔๘๖,๐๐๐	๓ โรงเรียน	เด็กนักเรียนมีสุขภาพที่ดี	กองการศึกษา

๒. บัญชีโครงการพัฒนาท้องถิ่น

รายละเอียดโครงการพัฒนา  
แผนพัฒนาท้องถิ่น (พ.ศ. ๒๕๖๑-๒๕๖๕)  
องค์การบริหารส่วนตำบลท่าเสา

แบบ ผ.๐๒

- ก. ยุทธศาสตร์จังหวัดที่ ๑ : การพัฒนาความมั่นคงด้านเศรษฐกิจจากฐานการท่องเที่ยว การค้า การบริการ และการเกษตรแบบครบวงจร  
ข. ยุทธศาสตร์การพัฒนาขององค์กรปกครองส่วนท้องถิ่นในเขตจังหวัดเพชรบุรีที่ ๒ : การพัฒนาด้านการส่งเสริมการศึกษาและคุณภาพชีวิต

๒. ยุทธศาสตร์การพัฒนาด้านการส่งเสริมการศึกษาและคุณภาพชีวิต

๒.๕ แผนงานการศึกษา

ที่	โครงการ	วัตถุประสงค์	เป้าหมาย (ผลผลิตของโครงการ)	งบประมาณและที่มา					ตัวชี้วัด (KPI)	ผลที่คาดว่าจะได้รับ	หน่วยงาน รับผิดชอบหลัก
				๒๕๖๑ (บาท)	๒๕๖๒ (บาท)	๒๕๖๓ (บาท)	๒๕๖๔ (บาท)	๒๕๖๕ (บาท)			
๑๐.	โครงการจัดกิจกรรมส่งเสริมพัฒนาทางการศึกษาพัฒนาเด็กเล็ก	-เพื่อส่งเสริมและเพิ่มการพัฒนาเด็กทางการศึกษากับเด็กศูนย์พัฒนาเด็กเล็ก	- จัดกิจกรรมให้เด็กศูนย์พัฒนาเด็กเล็กตำบลท่าเสา	๓๐,๐๐๐	๓๐,๐๐๐	๓๐,๐๐๐	๓๐,๐๐๐	๓๐,๐๐๐	๒๙ คน	เด็กนักเรียนได้ร่วมกิจกรรม	กองการศึกษา
๑๑.	โครงการทัศนศึกษาเพื่อพัฒนาศักยภาพเด็กปฐมวัย	-เพื่อพัฒนาศักยภาพการเรียนรู้เด็กปฐมวัย	-เด็กปฐมวัยศูนย์พัฒนาเด็กตำบลท่าเสา ๙๐% ได้ทัศนศึกษาเพื่อพัฒนาศักยภาพ	๒๐,๐๐๐	๒๐,๐๐๐	๒๐,๐๐๐	๒๐,๐๐๐	๒๐,๐๐๐	จำนวนเด็กปฐมวัยที่ไปทัศนศึกษา	เด็กปฐมวัยมีศักยภาพในการเรียนรู้ที่ดีขึ้น	กองการศึกษา
๑๒.	โครงการเยี่ยมบ้านสัมพันธ์	-เพื่อเพิ่มความสัมพันธ์อันดีระหว่างครูผู้ดูแลเด็กกับผู้ปกครอง	-ครูมีความสัมพันธ์อันดีกับผู้ปกครองและได้แลกเปลี่ยนเรียนรู้เกี่ยวกับตัวเด็ก	๑๐,๐๐๐	๑๐,๐๐๐	๑๐,๐๐๐	๑๐,๐๐๐	๑๐,๐๐๐	จำนวนบ้านที่ไปเยี่ยม	-ครูผู้ดูแลเด็กและผู้ปกครองร่วมกันอบรมเลี้ยงดูและส่งเสริมพัฒนาการเด็กไปในแนวทางเดียวกันให้สมบูรณ์ตามวัย	กองการศึกษา
๑๓.	โครงการแข่งขันกีฬานักเรียน	-เพื่อสร้างความสามัคคีให้กับในตัวเด็กและส่งเสริมให้เด็กมีความกล้าแสดงออก	-เด็กมีความรักความสามัคคีและกล้าแสดงออกในทางที่ดี	๑๐,๐๐๐	๑๐,๐๐๐	๑๐,๐๐๐	๑๐,๐๐๐	๑๐,๐๐๐	จำนวนนักเรียนที่ร่วมกิจกรรม	-เด็กสามารถเข้าร่วมกิจกรรมได้และมีพัฒนาการที่ดีในทุกด้าน	กองการศึกษา
๑๔.	โครงการอบรมมารยาทไทย	เพื่ออบรมมารยาทไทย	เด็กมีมารยาทงามอย่างไทย	๑๐,๐๐๐	๑๐,๐๐๐	๑๐,๐๐๐	๑๐,๐๐๐	๑๐,๐๐๐	จำนวนนักเรียนที่ร่วมกิจกรรม	-เด็กสามารถเข้าร่วมกิจกรรมได้และมีพัฒนาการที่ดีในทุกด้าน	กองการศึกษา

๒. บัญชีโครงการพัฒนาท้องถิ่น

รายละเอียดโครงการพัฒนา  
แผนพัฒนาท้องถิ่น (พ.ศ. ๒๕๖๑-๒๕๖๕)  
องค์การบริหารส่วนตำบลท่าเสา

แบบ ผ.๐๒

- ก. ยุทธศาสตร์จังหวัดที่ ๑ : การพัฒนาความมั่นคงด้านเศรษฐกิจจากฐานการท่องเที่ยว การค้า การบริการ และการเกษตรแบบครบวงจร  
ข. ยุทธศาสตร์การพัฒนาขององค์กรปกครองส่วนท้องถิ่นในเขตจังหวัดเพชรบุรีที่ ๒ : การพัฒนาด้านการส่งเสริมการศึกษาและคุณภาพชีวิต  
๒. ยุทธศาสตร์การพัฒนาด้านการส่งเสริมการศึกษาและคุณภาพชีวิต  
๒.๕ แผนงานการศึกษา

ที่	โครงการ	วัตถุประสงค์	เป้าหมาย (ผลผลิตของโครงการ)	งบประมาณและที่มา					ตัวชี้วัด (KPI)	ผลที่คาดว่าจะได้รับ	หน่วยงาน รับผิดชอบ หลัก
				๒๕๖๑ (บาท)	๒๕๖๒ (บาท)	๒๕๖๓ (บาท)	๒๕๖๔ (บาท)	๒๕๖๕ (บาท)			
๑๕.	โครงการให้ความรู้แก่ผู้ปกครอง “เรื่องสารไอโอดีนสำคัญอย่างไรในเด็กปฐมวัย”	-เพื่อให้ผู้ปกครองรับทราบถึงความสำคัญของสารไอโอดีนที่เด็กปฐมวัยควรได้รับอย่างเพียงพอ	-ผู้ปกครองเข้าร่วมโครงการและเห็นความสำคัญของสารไอโอดีนในเด็กปฐมวัย	๑๐,๐๐๐	๑๐,๐๐๐	๑๐,๐๐๐	๑๐,๐๐๐	๑๐,๐๐๐	จำนวนปกครองที่มีความรู้เรื่องไอโอดีน	-เด็กปฐมวัยได้รับสารไอโอดีนในอาหารอย่างเพียงพอ	กองการศึกษา
๑๖.	โครงการศึกษาแหล่งเรียนรู้ระดับปฐมวัยในชุมชน	-เพื่อให้เด็กได้ศึกษาสภาพแวดล้อมจริงในชุมชน	-เด็กปฐมวัยได้ศึกษาแหล่งเรียนรู้ในชุมชนจากสภาพความเป็นจริง	๑๐,๐๐๐	๑๐,๐๐๐	๑๐,๐๐๐	๑๐,๐๐๐	๑๐,๐๐๐	จำนวนเด็กปฐมวัยที่ได้ศึกษาแหล่งเรียนรู้	-เด็กปฐมวัยเกิดกระบวนการเรียนรู้ที่ได้จากการได้สัมผัสและเห็นสภาพแวดล้อมจริงในชุมชน	กองการศึกษา
๑๗.	โครงการส่งเสริมสุขภาพอนามัยนักเรียน	-เพื่อส่งเสริมสุขภาพอนามัยนักเรียน	-เด็กปฐมวัยทุกคนมีสุขภาพอนามัยที่ดี	๕,๐๐๐	๕,๐๐๐	๕,๐๐๐	๕,๐๐๐	๕,๐๐๐	จำนวนนักเรียนที่เข้าร่วมโครงการ	-เด็กปฐมวัยศูนย์พัฒนาเด็กเล็กตำบลท่าเสาทุกคนมีสุขภาพอนามัยที่ดีและสมบูรณ์แข็งแรงเหมาะสมกับวัย	กองการศึกษา
๑๘.	โครงการส่งเสริมพัฒนาการเด็กปฐมวัย	-เพื่อส่งเสริมพัฒนาการเด็กด้วยสื่อ ทำจากวัสดุธรรมชาติ	-เด็กปฐมวัยมีพัฒนาการที่ดีด้วยสื่อที่ได้จากธรรมชาติและวัสดุเหลือใช้	๑๐,๐๐๐	๑๐,๐๐๐	๑๐,๐๐๐	๑๐,๐๐๐	๑๐,๐๐๐	เด็กปฐมวัยที่มีพัฒนาการดีขึ้น	-เด็กปฐมวัยได้รับการส่งเสริมพัฒนาการด้วยสื่อที่ทำจากวัสดุธรรมชาติ	กองการศึกษา
๑๙.	โครงการหนุนช่วยรักการอ่าน	-เพื่อปลูกฝังให้เด็กมีนิสัยรักการอ่าน	-เด็กปฐมวัยทุกคนมีนิสัยรักการอ่าน	๑๐,๐๐๐	๒,๐๐๐	๒,๐๐๐	๒,๐๐๐	๒,๐๐๐	เด็กที่อ่านหนังสือมีเพิ่มขึ้น	-เด็กปฐมวัยสามารถทำทำอ่านหนังสือได้สามารถออกเสียงตามจินตนาการได้จากรูปภาพ	กองการศึกษา
๒๐.	โครงการศึกษาแหล่งเรียนรู้ระดับปฐมวัยในชุมชน	-เพื่อให้เด็กได้ศึกษาสภาพแวดล้อมจริงในชุมชน	-เด็กปฐมวัยได้ศึกษาแหล่งเรียนรู้ในชุมชนจากสภาพความเป็นจริง	๑๐,๐๐๐	๑๐,๐๐๐	๑๐,๐๐๐	๑๐,๐๐๐	๑๐,๐๐๐	จำนวนเด็กปฐมวัยที่ได้ศึกษาแหล่งเรียนรู้	-เด็กปฐมวัยเกิดกระบวนการเรียนรู้ที่ได้จากการได้สัมผัสและเห็นสภาพแวดล้อมจริงในชุมชน	กองการศึกษา



๒. บัญชีโครงการพัฒนาท้องถิ่น

รายละเอียดโครงการพัฒนา  
แผนพัฒนาท้องถิ่น (พ.ศ. ๒๕๖๑-๒๕๖๕)  
องค์การบริหารส่วนตำบลท่าเสา

แบบ ผ.๐๒

- ก. ยุทธศาสตร์จังหวัดที่ ๑ : การพัฒนาความมั่นคงด้านเศรษฐกิจจากฐานการท่องเที่ยว การค้า การบริการ และการเกษตรแบบครบวงจร  
ข. ยุทธศาสตร์การพัฒนาขององค์กรปกครองส่วนท้องถิ่นในเขตจังหวัดเพชรบุรีที่ ๒ : การพัฒนาด้านการส่งเสริมการศึกษาและคุณภาพชีวิต  
๒. ยุทธศาสตร์การพัฒนาด้านการส่งเสริมการศึกษาและคุณภาพชีวิต  
๒.๕ แผนงานการศึกษา

ที่	โครงการ	วัตถุประสงค์	เป้าหมาย (ผลผลิตของโครงการ)	งบประมาณและที่มา					ตัวชี้วัด (KPI)	ผลที่คาดว่าจะได้รับ	หน่วยงาน รับผิดชอบ หลัก
				๒๕๖๑ (บาท)	๒๕๖๒ (บาท)	๒๕๖๓ (บาท)	๒๕๖๔ (บาท)	๒๕๖๕ (บาท)			
๒๑.	โครงการส่งเสริมสุขภาพ อนามัยนักเรียน	-เพื่อส่งเสริมสุขภาพ อนามัยนักเรียน	-เด็กปฐมวัยทุกคนมีสุขภาพ อนามัยที่ดี	๕,๐๐๐	๕,๐๐๐	๕,๐๐๐	๕,๐๐๐	๕,๐๐๐	จำนวนนักเรียนที่เข้า ร่วมโครงการ	-เด็กปฐมวัยศูนย์พัฒนาเด็กเล็ก ตำบลท่าเสาทุกคนมีสุขภาพ อนามัยที่ดีและสมบูรณ์แข็งแรง เหมาะสมกับวัย	กอง การศึกษา
๒๒.	โครงการส่งเสริม พัฒนาการเด็กปฐมวัย	-เพื่อส่งเสริมพัฒนาการ เด็กด้วยสื่อ ทำจากวัสดุ ธรรมชาติ	-เด็กปฐมวัยมีพัฒนาการที่ดี ด้วยสื่อที่ได้จากธรรมชาติและ วัสดุเหลือใช้	๑๐,๐๐๐	๑๐,๐๐๐	๑๐,๐๐๐	๑๐,๐๐๐	๑๐,๐๐๐	เด็กปฐมวัยที่มี พัฒนาการดีขึ้น	-เด็กปฐมวัยได้รับการส่งเสริม พัฒนาการด้วยสื่อที่ทำจากวัสดุ ธรรมชาติ	กอง การศึกษา
๒๓.	โครงการหนุนช่วยรัก การอ่าน	-เพื่อปลูกฝังให้เด็กมี นิสัยรักการอ่าน	-เด็กปฐมวัยทุกคนมีนิสัยรัก การอ่าน	๑๐,๐๐๐	๒,๐๐๐	๒,๐๐๐	๒,๐๐๐	๒,๐๐๐	เด็กที่อ่านหนังสือมี เพิ่มขึ้น	-เด็กปฐมวัยสามารถทำทำอ่าน หนังสือได้สามารถออกเสียงตาม จินตนาการได้จากรูปภาพ	กอง การศึกษา
๒๔.	โครงการก่อสร้างอ่างล้าง หน้า/แปรงฟัน สำหรับ นักเรียนศูนย์พัฒนา เด็กเล็กท่าเสา	เพื่อให้ศูนย์พัฒนาเด็ก เล็กท่าเสา มีอ่างล้าง หน้า/แปรงฟัน สำหรับ เด็กนักเรียนที่เหมาะสม และได้มาตรฐานเอื้อต่อ การจัดกิจกรรมการ เรียนการสอน	ก่อสร้างอ่างล้างหน้า/แปรงฟัน สำหรับนักเรียนศูนย์พัฒนา เด็กเล็กท่าเสา จำนวน ๑ แห่ง	-	-	๕๐,๐๐๐	-	-	อ่างล้างหน้า/แปรง ฟัน จำนวน ๑ แห่ง	ศูนย์พัฒนาเด็กเล็กท่าเสา มีอ่าง ล้างหน้า/แปรงฟัน สำหรับเด็ก นักเรียนที่เหมาะสมและได้ มาตรฐานเอื้อต่อการจัดกิจกรรม การเรียนการสอน	กอง การศึกษา

๒. บัญชีโครงการพัฒนาท้องถิ่น

รายละเอียดโครงการพัฒนา  
แผนพัฒนาท้องถิ่น (พ.ศ. ๒๕๖๑-๒๕๖๕)  
องค์การบริหารส่วนตำบลท่าเสา

แบบ ผ.๐๒

- ก. ยุทธศาสตร์จังหวัดที่ ๑ : การพัฒนาความมั่นคงด้านเศรษฐกิจจากฐานการท่องเที่ยว การค้า การบริการ และการเกษตรแบบครบวงจร  
ข. ยุทธศาสตร์การพัฒนาขององค์กรปกครองส่วนท้องถิ่นในเขตจังหวัดเพชรบุรีที่ ๒ : การพัฒนาด้านการส่งเสริมการศึกษาและคุณภาพชีวิต  
๒. ยุทธศาสตร์การพัฒนาด้านการส่งเสริมการศึกษาและคุณภาพชีวิต  
๒.๕ แผนงานการศึกษา

ที่	โครงการ	วัตถุประสงค์	เป้าหมาย (ผลผลิตของโครงการ)	งบประมาณและที่มา					ตัวชี้วัด (KPI)	ผลที่คาดว่าจะได้รับ	หน่วยงาน รับผิดชอบ หลัก
				๒๕๖๑ (บาท)	๒๕๖๒ (บาท)	๒๕๖๓ (บาท)	๒๕๖๔ (บาท)	๒๕๖๕ (บาท)			
๒๕.	โครงการก่อสร้างเสาธงชาติพร้อมฐาน ศูนย์พัฒนาเด็กเล็กท่าเสา	เพื่อให้ศูนย์พัฒนาเด็กเล็กท่าเสามีเสาธงชาติไว้ให้นักเรียนในศูนย์ฯได้เคารพธงชาติและได้ระลึกถึงชาติ ศาสนา พระมหากษัตริย์	ก่อสร้างเสาธงชาติพร้อมฐาน	-	-	๕๐,๐๐๐	-	-	เสาธงชาติพร้อมฐาน	ศูนย์พัฒนาเด็กเล็กท่าเสามีเสาธงไว้เคารพธงชาติทุกเช้า	กองการศึกษา
๒๖.	โครงการก่อสร้างฐานพระพุทธรูป	เพื่อให้เป็นสถานที่สักการะสำหรับครูและนักเรียนในศูนย์พัฒนาเด็กเล็กท่าเสา	ดำเนินการก่อสร้างฐานพระพุทธรูป จำนวน ๑ แห่ง	-	-	๕๐,๐๐๐	-	-	จำนวนฐานพระพุทธรูป	นักเรียนและครูในศูนย์พัฒนาเด็กเล็กท่าเสามีที่ยึดเหนี่ยวจิตใจและได้ระลึกถึงพระพุทธศาสนา	กองการศึกษา
๒๗.	โครงการก่อสร้างเสาธงชาติพร้อมฐาน ศูนย์พัฒนาเด็กเล็กท่าเสา	เพื่อให้ศูนย์พัฒนาเด็กเล็กท่าเสามีเสาธงชาติไว้ให้นักเรียนในศูนย์ฯได้เคารพธงชาติและได้ระลึกถึงชาติ ศาสนา พระมหากษัตริย์	ก่อสร้างเสาธงชาติพร้อมฐาน	-	-	๕๐,๐๐๐	-	-	เสาธงชาติพร้อมฐาน	ศูนย์พัฒนาเด็กเล็กท่าเสามีเสาธงไว้เคารพธงชาติทุกเช้า	กองการศึกษา
๒๘.	โครงการก่อสร้างฐานพระพุทธรูป	เพื่อให้เป็นสถานที่สักการะสำหรับครูและนักเรียนในศูนย์พัฒนาเด็กเล็กท่าเสา	ดำเนินการก่อสร้างฐานพระพุทธรูป จำนวน ๑ แห่ง	-	-	๕๐,๐๐๐	-	-	ฐานพระพุทธรูปที่ได้มาตรฐาน	นักเรียนและครูในศูนย์พัฒนาเด็กเล็กท่าเสามีที่ยึดเหนี่ยวจิตใจและได้ระลึกถึงพระพุทธศาสนา	กองการศึกษา

๒. บัญชีโครงการพัฒนาท้องถิ่น

รายละเอียดโครงการพัฒนา  
แผนพัฒนาท้องถิ่น (พ.ศ. ๒๕๖๑-๒๕๖๕)  
องค์การบริหารส่วนตำบลท่าเสา

แบบ ผ.๐๒

- ก. ยุทธศาสตร์จังหวัดที่ ๑ : การพัฒนาความมั่นคงด้านเศรษฐกิจจากฐานการท่องเที่ยว การค้า การบริการ และการเกษตรแบบครบวงจร
- ข. ยุทธศาสตร์การพัฒนาขององค์กรปกครองส่วนท้องถิ่นในเขตจังหวัดเพชรบุรีที่ ๒ : การพัฒนาด้านการส่งเสริมการศึกษาและคุณภาพชีวิต
๒. ยุทธศาสตร์การพัฒนาด้านการส่งเสริมการศึกษาและคุณภาพชีวิต
- ๒.๕ แผนงานการศึกษา

ที่	โครงการ	วัตถุประสงค์	เป้าหมาย (ผลผลิตของโครงการ)	งบประมาณและที่มา					ตัวชี้วัด (KPI)	ผลที่คาดว่าจะได้รับ	หน่วยงาน รับผิดชอบหลัก
				๒๕๖๑ (บาท)	๒๕๖๒ (บาท)	๒๕๖๓ (บาท)	๒๕๖๔ (บาท)	๒๕๖๕ (บาท)			
๒๗.	การประชุมคณะกรรมการสภาเด็กและเยาวชนตำบลท่าเสา ครั้งที่ ๑/๒๕๖๑	-เพื่อประชุมปรึกษาหารือนำเสนอโครงการ/กิจกรรมที่จะนำมาพัฒนาตำบลท่าเสา	สภาเด็กและเยาวชนตำบลท่าเสา ณ ห้องประชุม อบต.ท่าเสา	๒,๐๐๐	-	-	-	-	จำนวนเด็กและเยาวชนที่เข้าร่วมโครงการ	เด็กและเยาวชนได้แลกเปลี่ยนเรียนรู้และส่งเสริมพัฒนาประชาธิปไตย	กองการศึกษา
๒๘.	การประชุมคณะกรรมการสภาเด็กและเยาวชนตำบลท่าเสา ครั้งที่ ๒/๒๕๖๑	-เพื่อต่อยอดการดำเนินโครงการ/ภายในตำบลท่าเสาอย่างเป็นรูปธรรม	สภาเด็กและเยาวชนตำบลท่าเสา ณ ห้องประชุม อบต.ท่าเสา	๒,๐๐๐	-	-	-	-	จำนวนเด็กและเยาวชนที่เข้าร่วมโครงการ	เด็กและเยาวชนได้แลกเปลี่ยนเรียนรู้และส่งเสริมพัฒนาประชาธิปไตย	กองการศึกษา
๒๙.	การประชุมสมาชิกสมัชชาสามัญสภาเด็กและเยาวชนตำบลท่าเสา ประจำปี ๒๕๖๑	-เพื่อสรุปผลการดำเนินโครงการ/กิจกรรมของสภาเด็กและเยาวชน พร้อมทั้งคัดเลือกคณะกรรมการสภาเด็กชุดใหม่แทนคณะกรรมการชุดเก่าที่หมดวาระ	สภาเด็กและเยาวชนตำบลท่าเสา ณ ห้องประชุม อบต.ท่าเสา	๔,๐๐๐	-	-	-	-	จำนวนเด็กและเยาวชนที่เข้าร่วมโครงการ	เด็กและเยาวชนได้แลกเปลี่ยนเรียนรู้และส่งเสริมพัฒนาประชาธิปไตย	กองการศึกษา
๓๐.	โครงการเด็กและเยาวชนสร้างสรรค์ป้องกันยาเสพติด	เด็กและเยาวชนผลิตสื่อประชาสัมพันธ์ในการป้องกันและแก้ไขปัญหาเสพติดในสถานศึกษา	สภาเด็กและเยาวชนตำบลท่าเสา ณ ศูนย์พัฒนาเด็กเล็กท่าเสา	๑๒,๐๐๐	-	-	-	-	จำนวนเด็กและเยาวชนที่เข้าร่วมโครงการ	เด็กและเยาวชนได้แลกเปลี่ยนเรียนรู้และห่างไกลยาเสพติด	กองการศึกษา
๓๑.	โครงการติดตั้งหลังคา กันแสงศูนย์พัฒนาเด็กเล็กท่าเสา	-เพื่อติดตั้งหลังคา กันแสงศูนย์พัฒนาเด็กเล็กท่าเสาป้องกันแสงแดด	-ติดตั้งหลังคา กันแสงศูนย์พัฒนาเด็กเล็กท่าเสขนาดกว้าง ๕.๘๐ เมตร ยาว ๗ เมตร	-	๕๕,๐๐๐	-	-	-	หลังคา กันแสงตามแบบที่กำหนด	-ศูนย์พัฒนาเด็กเล็ก มีหลังคาป้องกันแสงแดดส่องแก่เด็กนักเรียน	กองการศึกษา

๒. บัญชีโครงการพัฒนาท้องถิ่น

รายละเอียดโครงการพัฒนา  
แผนพัฒนาท้องถิ่น (พ.ศ. ๒๕๖๑-๒๕๖๕)  
องค์การบริหารส่วนตำบลท่าเสา

แบบ ผ.๐๒

- ก. ยุทธศาสตร์จังหวัดที่ ๑ : การพัฒนาความมั่นคงด้านเศรษฐกิจจากฐานการท่องเที่ยว การค้า การบริการ และการเกษตรแบบครบวงจร  
 ข. ยุทธศาสตร์การพัฒนาขององค์กรปกครองส่วนท้องถิ่นในเขตจังหวัดเพชรบุรีที่ ๒ : การพัฒนาด้านการส่งเสริมการศึกษาและคุณภาพชีวิต  
 ๒. ยุทธศาสตร์การพัฒนาด้านการส่งเสริมการศึกษาและคุณภาพชีวิต  
 ๒.๕ แผนงานการศึกษา

ที่	โครงการ	วัตถุประสงค์	เป้าหมาย (ผลผลิตของโครงการ)	งบประมาณและที่มา					ตัวชี้วัด (KPI)	ผลที่คาดว่าจะได้รับ	หน่วยงาน รับผิดชอบ หลัก
				๒๕๖๑ (บาท)	๒๕๖๒ (บาท)	๒๕๖๓ (บาท)	๒๕๖๔ (บาท)	๒๕๖๕ (บาท)			
๓๑.	โครงการติดตั้งมั่งลวดศูนย์พัฒนาเด็กเล็กท่าเสา	-เพื่อติดตั้งมั่งลวดศูนย์พัฒนาเด็กเล็กท่าเสาป้องกันแมลงต่างๆ	-ติดตั้งมั่งลวดศูนย์พัฒนาเด็กเล็กท่าเสา	-	๑๘,๐๐๐	-	-	-	มั่งลวดตามแบบที่กำหนด	-เด็กนักเรียนมีความปลอดภัยจากแมลงกัดต่อย	กองการศึกษาฯ
๓๒.	โครงการก่อสร้างเสารงและฐานตั้งพระ	-เพื่อให้เด็กนักเรียนมีสถานที่ประกอบกิจกรรม ร้องเพลงชาติ และพิธีทางศาสนา	-ก่อสร้างเสารงขนาด ๑.๗๐ x ๒.๗๐ เมตร และฐานพระขนาด ๑ เมตร X ๑ เมตร	-	-	๘๐,๐๐๐	-	-	เสารงและฐานตั้งพระมีมาตรฐานตามแบบที่กำหนด	-เด็กนักเรียนศูนย์พัฒนาเด็กเล็กตำบลท่าเสาได้รับการปลูกฝังความรักชาติและศาสนา	กองการศึกษาฯ
๓๓.	โครงการติดตั้งผ้าม่านในอาคารศูนย์พัฒนาเด็กเล็ก	-เพื่อติดตั้งผ้าม่านในอาคารศูนย์พัฒนาเด็กเล็ก	ติดตั้งผ้าม่านในอาคารศูนย์พัฒนาเด็กเล็ก	-	๓๐,๐๐๐	-	-	-	ติดตั้งผ้าม่านตามแบบที่กำหนด	ศูนย์พัฒนาเด็กเล็ก มีผ้าม่านป้องกันแสงแดดส่องเด็กนักเรียน	กองการศึกษา
๓๔.	โครงการอบรมมารยาทไทย	-เพื่อให้เด็กนักเรียนในเขตตำบลท่าเสามีความรู้ความเข้าใจในมารยาทไทยอย่างถูกต้อง	จัดอบรมให้แก่เด็กนักเรียนในเขตตำบลท่าเสา	๑๐,๐๐๐	๑๐,๐๐๐	๑๐,๐๐๐	๑๐,๐๐๐	๑๐,๐๐๐	นักเรียนในเขตตำบลท่าเสา	นักเรียนในเขตตำบลท่าเสาได้รับความรู้ความเข้าใจในมารยาทไทยอย่างถูกต้อง	กองการศึกษา
๓๕.	อุดหนุนโครงการสนับสนุนอาหารกลางวัน	-เพื่ออุดหนุนอาหารกลางวันให้แก่โรงเรียนในตำบลท่าเสา	-สนับสนุนงบประมาณให้แก่โรงเรียนในตำบลท่าเสา	๖๕๐,๐๐๐	๖๕๐,๐๐๐	๖๖๐,๐๐๐	๖๗๐,๐๐๐	๖๗๐,๐๐๐	โรงเรียนในเขตตำบลท่าเสา	เด็กนักเรียนมีอาหารกลางวันอย่างเพียงพอ	กองการศึกษา
๓๖.	อุดหนุนโครงการจัดการแข่งขันกีฬาเด็กนักเรียน	-เพื่อส่งเสริมสุขภาพเด็กและเยาวชน (โรงเรียนในเขตต.ท่าเสา)	-สนับสนุนงบประมาณ	๒๐,๐๐๐	๒๐,๐๐๐	๒๐,๐๐๐	๒๐,๐๐๐	๒๐,๐๐๐	เด็กและเยาวชนที่เข้าร่วมแข่งขันกีฬา	เด็กและเยาวชนมีสุขภาพแข็งแรง	กองการศึกษา

๒. บัญชีโครงการพัฒนาท้องถิ่น

รายละเอียดโครงการพัฒนา  
แผนพัฒนาท้องถิ่น (พ.ศ. ๒๕๖๑-๒๕๖๕)  
องค์การบริหารส่วนตำบลท่าเสา

แบบ ผ.๐๒

- ก. ยุทธศาสตร์จังหวัดที่ ๑ : การพัฒนาความมั่นคงด้านเศรษฐกิจจากฐานการท่องเที่ยว การค้า การบริการ และการเกษตรแบบครบวงจร  
ข. ยุทธศาสตร์การพัฒนาขององค์กรปกครองส่วนท้องถิ่นในเขตจังหวัดเพชรบุรีที่ ๒ : การพัฒนาด้านการส่งเสริมการศึกษาและคุณภาพชีวิต  
๒. ยุทธศาสตร์การพัฒนาด้านการส่งเสริมการศึกษาและคุณภาพชีวิต  
๒.๖ แผนงานสาธารณสุข

ที่	โครงการ	วัตถุประสงค์	เป้าหมาย (ผลผลิตของโครงการ)	งบประมาณและที่มา					ตัวชี้วัด (KPI)	ผลที่คาดว่าจะได้รับ	หน่วยงาน รับผิดชอบหลัก
				๒๕๖๑ (บาท)	๒๕๖๒ (บาท)	๒๕๖๓ (บาท)	๒๕๖๔ (บาท)	๒๕๖๕ (บาท)			
๑.	โครงการทำเสนาอาหาร สะอาดรสชาดีอร่อย	- เพื่อให้ประชาชนได้รับประทาน อาหารที่ถูกหลักโภชนาการ	-จัดอบรมให้ความรู้กับประชาชน	๒๐,๐๐๐	๒๐,๐๐๐	๒๐,๐๐๐	๒๐,๐๐๐	๒๐,๐๐๐	ประชาชนที่ได้รับ การอบรม	ประชาชนได้ รับประทานอาหารที่ถูก หลักโภชนาการ	สำนักงาน ปลัด
๒.	โครงการป้องกันและ ควบคุมโรคไข้เลือดออก (เสนอโดย หมู่ ๑)	- เพื่อควบคุมและป้องกันโรค ไข้เลือดออก	-จัดหาป้ายทรายอะเบท น้ำมัน และพ่นหมอกควันจำนวน ๒ ครั้ง และอื่นๆ ที่เกี่ยวกับการ ดำเนินงาน	๑๒๐,๐๐๐	๑๒๐,๐๐๐	๑๒๐,๐๐๐	๑๒๐,๐๐๐	๑๒๐,๐๐๐	ครัวเรือนที่ได้รับ การป้องกันและ ควบคุมโรค ไข้เลือดออก	ประชาชนปลอดภัย จากโรคไข้เลือดออก	สำนักงาน ปลัด
๓.	โครงการบ้านสะอาด ปราศจากลูกน้ำยุงลาย	-เพื่อควบคุมและป้องกันโรค ไข้เลือดออก	-ส่งเสริมให้มีการแข่งขันในการ จัดที่อยู่อาศัยให้สะอาดโดยการ ประกวดบ้านจำนวน ๙ หมู่บ้าน	๓๐,๐๐๐	๓๐,๐๐๐	๓๐,๐๐๐	๓๐,๐๐๐	๓๐,๐๐๐	จำนวนครัวเรือนที่ สะอาดปราศจาก ลูกน้ำยุงลาย	ประชาชนที่มีที่อยู่อาศัย ถูกสุขลักษณะและ ปลอดภัยจากโรค ไข้เลือดออก	สำนักงาน ปลัด
๔.	โครงการป้องกันการ ระบาดของโรคติดต่อ	-เพื่อป้องกันและระงับ โรคติดต่อ	-จัดซื้อยาเวชภัณฑ์/ ประชาสัมพันธ์	๓๐,๐๐๐	๓๐,๐๐๐	๓๐,๐๐๐	๓๐,๐๐๐	๓๐,๐๐๐	ป้องกันการระบาด ของโรคติดต่อได้ รวดเร็ว	ประชาชนปลอดภัย จากโรคติดต่อ	สำนักงาน ปลัด
๕.	โครงการสัตว์ปลอดโรค คนปลอดภัย จากโรค พิษสุนัขบ้า	-เพื่อส่งเสริมการป้องกัน โรคพิษสุนัขบ้า	-สัตว์เลี้ยงในตำบลท่าเสา ได้รับการฉีดวัคซีนป้องกัน โรคพิษสุนัขบ้า	=	๗๐,๐๐๐	๗๐,๐๐๐	๗๐,๐๐๐	๗๐,๐๐๐	ป้องกันการระบาด ของโรคพิษสุนัขบ้า ได้รวดเร็ว	ประชาชน และสัตว์ เลี้ยงปลอดภัยจากโรค พิษสุนัขบ้า	สำนักงาน ปลัด

๒. บัญชีโครงการพัฒนาท้องถิ่น

รายละเอียดโครงการพัฒนา  
แผนพัฒนาท้องถิ่น (พ.ศ. ๒๕๖๑-๒๕๖๕)  
องค์การบริหารส่วนตำบลท่าเสา

แบบ ผ.๐๒

- ก. ยุทธศาสตร์จังหวัดที่ ๑ : การพัฒนาความมั่นคงด้านเศรษฐกิจจากฐานการท่องเที่ยว การค้า การบริการ และการเกษตรแบบครบวงจร  
ข. ยุทธศาสตร์การพัฒนาขององค์กรปกครองส่วนท้องถิ่นในเขตจังหวัดเพชรบุรีที่ ๒ : การพัฒนาด้านการส่งเสริมการศึกษาและคุณภาพชีวิต  
๒. ยุทธศาสตร์การพัฒนาด้านการส่งเสริมการศึกษาและคุณภาพชีวิต  
๒.๖ แผนงานสาธารณสุข

ที่	โครงการ	วัตถุประสงค์	เป้าหมาย (ผลผลิตของโครงการ)	งบประมาณและที่มา					ตัวชี้วัด (KPI)	ผลที่คาดว่าจะได้รับ	หน่วยงาน รับผิดชอบ หลัก
				๒๕๖๑ (บาท)	๒๕๖๒ (บาท)	๒๕๖๓ (บาท)	๒๕๖๔ (บาท)	๒๕๖๕ (บาท)			
๖.	โครงการรณรงค์ป้องกันและให้ความรู้เกี่ยวกับโรคเอดส์	-เพื่อให้ความรู้เกี่ยวกับโรคเอดส์	-ฝึกอบรม/จัดทำป้ายหรือแผ่นพับประชาสัมพันธ์	๒๐,๐๐๐	๒๐,๐๐๐	๒๐,๐๐๐	๒๐,๐๐๐	๒๐,๐๐๐	ป้องกันการระบาดของโรคเอดส์ได้รวดเร็ว	ประชาชนปลอดภัยจากโรคเอดส์	สำนักงานปลัด
๗.	โครงการพระราชดำริด้านสาธารณสุข	-เพื่อจัดทำโครงการตามพระราชดำริด้านสาธารณสุข ส่งเสริมคุณภาพชีวิตด้านสาธารณสุข	-ประชาชนในเขตตำบลท่าเสาได้รับการดูแลคุณภาพชีวิต	=	๑๘๐,๐๐๐	๑๘๐,๐๐๐	๑๘๐,๐๐๐	๑๘๐,๐๐๐	จำนวนประชาชนที่เข้าร่วมโครงการ	ประชาชนมีคุณภาพชีวิตที่ดีขึ้น	สำนักงานปลัด
๘.	โครงการป้องกันโรคพิษสุนัขบ้า	-เพื่อให้โรคพิษสุนัขบ้าหมดไปจากตำบล	-ฉีดวัคซีนป้องกันโรคพิษสุนัขบ้าให้กับสุนัขทุกตัวในตำบล	๔๕,๐๐๐	๔๕,๐๐๐	๔๕,๐๐๐	๔๕,๐๐๐	๔๕,๐๐๐	จำนวนสุนัขที่ได้ฉีดวัคซีน	ไม่มีโรคพิษสุนัขบ้าเกิดขึ้นในตำบล	สำนักงานปลัด
๙.	โครงการรณรงค์ป้องกันการระบาดของโรคติดต่อ	-เพื่อป้องกันและระงับโรคติดต่อ	-จัดซื้อยาเวชภัณฑ์/ประชาสัมพันธ์	๓๐,๐๐๐	๓๐,๐๐๐	๓๐,๐๐๐	๓๐,๐๐๐	๓๐,๐๐๐	ประชาชนที่ได้รับการป้องกันโรคระบาด	ประชาชนปลอดภัยจากโรคติดต่อ	สำนักงานปลัด
๑๐.	โครงการควบคุมป้องกันไข้เลือดออก (กรณีมีผู้ป่วย)	-เพื่อควบคุมและป้องกันโรคไข้เลือดออก	-จัดหาน้ำยา ทราโยเบท น้ำมัน และพ่นหมอกควัน จำนวน ๒ ครั้งและอื่นๆ ที่เกี่ยวกับการดำเนินงาน	๑๓,๐๐๐	๑๓,๐๐๐	๑๓,๐๐๐	๑๓,๐๐๐	๑๓,๐๐๐	ประชาชนที่ได้รับการป้องกันไข้เลือดออก	ประชาชนปลอดภัยจากไข้เลือดออก	สำนักงานปลัด

๒. บัญชีโครงการพัฒนาท้องถิ่น

รายละเอียดโครงการพัฒนา  
แผนพัฒนาท้องถิ่น (พ.ศ. ๒๕๖๑-๒๕๖๕)  
องค์การบริหารส่วนตำบลท่าเสา

แบบ ผ.๐๒

- ก. ยุทธศาสตร์จังหวัดที่ ๑ : การพัฒนาความมั่นคงด้านเศรษฐกิจจากฐานการท่องเที่ยว การค้า การบริการ และการเกษตรแบบครบวงจร  
ข. ยุทธศาสตร์การพัฒนาขององค์กรปกครองส่วนท้องถิ่นในเขตจังหวัดเพชรบุรีที่ ๒ : การพัฒนาด้านการส่งเสริมการศึกษาและคุณภาพชีวิต  
๒. ยุทธศาสตร์การพัฒนาด้านการส่งเสริมการศึกษาและคุณภาพชีวิต  
๒.๖ แผนงานสาธารณสุข

ที่	โครงการ	วัตถุประสงค์	เป้าหมาย (ผลผลิตของโครงการ)	งบประมาณและที่มา					ตัวชี้วัด (KPI)	ผลที่คาดว่าจะได้รับ	หน่วยงาน รับผิดชอบหลัก
				๒๕๖๑ (บาท)	๒๕๖๒ (บาท)	๒๕๖๓ (บาท)	๒๕๖๔ (บาท)	๒๕๖๕ (บาท)			
๑๑.	โครงการหมู่บ้านต้นแบบลดโรค	-เพื่อป้องกันและลดโรค	-กิจกรรมที่ ๑คัดกรองสุขภาพ กิจกรรมที่๒ จัดเวทีแลกเปลี่ยนเรียนรู้	๒๒,๐๐๐	-	-	๒๒,๐๐๐	๒๒,๐๐๐	หมู่บ้านที่ปลอดภัย จากโรค	ประชาชนปลอดภัย จากโรค	สำนักงาน ปลัด
๑๒.	โครงการพัฒนาทักษะชีวิตวัยใส	-เพื่อให้เยาวชนมีความรู้เรื่องเพศศึกษาและทักษะชีวิต	-เยาวชนมีความรู้เรื่องเพศศึกษาและทักษะชีวิต	๗,๘๐๐	๗,๘๐๐	๗,๘๐๐	๗,๘๐๐	๗,๘๐๐	เยาวชนที่มีทักษะชีวิต วันใส	เยาวชนมีความรู้เรื่อง เพศศึกษาและทักษะ ชีวิต	สำนักงาน ปลัด
๑๓.	โครงการพัฒนา IQ และ EQ เด็กไทย	-เพื่อให้ความรู้เกี่ยวกับโภชนาการและพัฒนาการเด็กแก่ผู้ปกครอง,พี่เลี้ยงเด็กและตัวแทน อบต.	-ผู้ปกครอง, พี่เลี้ยงเด็ก, ตัวแทน อบต. จำนวน ๖๐ คน	๑๒,๐๐๐	-	-	๑๒,๐๐๐	๑๒,๐๐๐	ประชาชนที่มีความรู้ เกี่ยวกับโภชนาการ	ผู้ปกครองพี่เลี้ยงเด็ก และตัวแทน อบต. มี ความรู้เกี่ยวกับ โภชนาการและ พัฒนาการเด็ก	สำนักงาน ปลัด
๑๔.	โครงการปรับเปลี่ยนพฤติกรรมกลุ่มเสี่ยงโรคเบาหวานและความดันโลหิตสูง	-เพื่อคัดกรองสุขภาพประชาชนอายุ ๓๕ ปีขึ้นไปและอบรมกลุ่มเสี่ยงเกี่ยวกับเรื่อง ๖ อ	-ประชาชนอายุ ๓๕ปีขึ้นไป และกลุ่ม เสี่ยงจำนวน ๖๐ คน	๑๐,๙๖๐	๑๐,๙๖๐	๑๐,๙๖๐	๑๐,๙๖๐	๑๐,๙๖๐	ประชาชนที่ที่มีการ ปรับเปลี่ยน พฤติกรรม	ประชาชนปลอดภัย จากโรคเบาหวานและ ความดันโลหิตสูง	สำนักงาน ปลัด
๑๕.	โครงการพัฒนาทีมรับอุบัติเหตุภัยตำบลท่าเสา ( FR )	-ประชุมเชิงปฏิบัติการเกี่ยวกับบทบาทหน้าที่ขององค์กรและชุมชนในการรับมืออุบัติเหตุอุบัติภัย ในชุมชน -ซ้อมแผนการรับมืออุบัติเหตุอุบัติภัย -จัดตั้งทีมรับมืออุบัติเหตุอุบัติภัย	-อสม.,ผู้นำชุมชน,อปพร.หน่วยงาน ราชการและเอกชน จำนวน ๑๐๐ คน	๑๓,๖๐๐	๑๓,๖๐๐	๑๓,๖๐๐	๑๓,๖๐๐	๑๓,๖๐๐	ประชาชนที่มีความรู้ รับอุบัติเหตุภัย	ประชาชนได้รับความ ปลอดภัยเพิ่มขึ้น	สำนักงาน ปลัด

๒. บัญชีโครงการพัฒนาท้องถิ่น

รายละเอียดโครงการพัฒนา  
แผนพัฒนาท้องถิ่น (พ.ศ. ๒๕๖๑-๒๕๖๕)  
องค์การบริหารส่วนตำบลท่าเสา

แบบ ผ.๐๒

- ก. ยุทธศาสตร์จังหวัดที่ ๑ : การพัฒนาความมั่นคงด้านเศรษฐกิจจากฐานการท่องเที่ยว การค้า การบริการ และการเกษตรแบบครบวงจร  
ข. ยุทธศาสตร์การพัฒนาขององค์กรปกครองส่วนท้องถิ่นในเขตจังหวัดเพชรบุรีที่ ๒ : การพัฒนาด้านการส่งเสริมการศึกษาและคุณภาพชีวิต  
๒. ยุทธศาสตร์การพัฒนาด้านการส่งเสริมการศึกษาและคุณภาพชีวิต  
๒.๖ แผนงานสาธารณสุข

ที่	โครงการ	วัตถุประสงค์	เป้าหมาย (ผลผลิตของโครงการ)	งบประมาณและที่มา					ตัวชี้วัด (KPI)	ผลที่คาดว่าจะได้รับ	หน่วยงาน รับผิดชอบ หลัก
				๒๕๖๑ (บาท)	๒๕๖๒ (บาท)	๒๕๖๓ (บาท)	๒๕๖๔ (บาท)	๒๕๖๕ (บาท)			
๑๖.	โครงการพัฒนาทีมดูแลสุขภาพ ในชุมชนต่อเนื่องด้วยแผนที่ ทางเดินยุทธศาสตร์	-เพื่อให้อสม.สามารถใช้ แผนที่ทางเดินยุทธศาสตร์ อย่างถูกต้อง	-จัดประชุมเชิงปฏิบัติการจำนวน ๖๐ คน	๘๕,๖๐๐	๑๓,๖๐๐	๑๓,๖๐๐	๑๓,๖๐๐	๑๓,๖๐๐	อสม.ที่ใช้แผนที่ทางเดิน ยุทธศาสตร์ได้ถูกต้อง	อสม. อบต. ผู้นำชุมชน มี ความรู้และสามารถในการ จัดทำแผนงานโครงการการ แก้ไขปัญหาในชุมชน	สำนักงาน ปลัด
๑๗.	โครงการเฝ้าระวังสุขภาพกาย สุขภาพใจผู้สูงอายุ	-เพื่อตรวจสุขภาพผู้สูงอายุ	-ผู้สูงอายุในตำบลทุกคนได้รับ การตรวจสุขภาพและร่วม กิจกรรมต่างๆ	๖๐,๐๐๐	๖๐,๐๐๐	๖๐,๐๐๐	๖๐,๐๐๐	๖๐,๐๐๐	ผู้สูงอายุที่ได้รับการ ตรวจสุขภาพ	ผู้สูงอายุมีคุณภาพชีวิตดีขึ้น	สำนักงาน ปลัด
๑๘.	โครงการณรงค์ป้องกันและให้ ความรู้เกี่ยวกับโรคเอดส์ หมู่ ๑	-เพื่อให้ความรู้เกี่ยวกับ โรคเอดส์	-ฝึกอบรม/จัดทำป้ายหรือ แผ่นพับประชาสัมพันธ์	๒๐,๐๐๐	๒๐,๐๐๐	๒๐,๐๐๐	๒๐,๐๐๐	๒๐,๐๐๐	จำนวนผู้เข้ารับการ อบรม	ประชาชนมีความรู้เกี่ยวกับ เอดส์เพิ่มขึ้น	สำนักงาน ปลัด
๑๙.	โครงการควบคุมสุนัข จรจัด ของ หมู่ ๗	-เพื่อควบคุมสุนัขจรจัด ไม่ให้เพิ่มขึ้น	-ควบคุมการเกิดของสุนัขจรจัด	-	-	๕๐,๐๐๐	๕๐,๐๐๐	๕๐,๐๐๐	สุนัขจรจัดที่ได้รับการ คุมกำเนิด	อัตราการเพิ่มของสุนัขจร จัดลดลง	สำนักงาน ปลัด



๒. บัญชีโครงการพัฒนาท้องถิ่น

รายละเอียดโครงการพัฒนา  
แผนพัฒนาท้องถิ่น (พ.ศ. ๒๕๖๑-๒๕๖๕)  
องค์การบริหารส่วนตำบลท่าเสา

แบบ ผ.๐๒

- ก. ยุทธศาสตร์จังหวัดที่ ๑ : การพัฒนาความมั่นคงด้านเศรษฐกิจจากฐานการท่องเที่ยว การค้า การบริการ และการเกษตรแบบครบวงจร  
 ข. ยุทธศาสตร์การพัฒนาขององค์กรปกครองส่วนท้องถิ่นในเขตจังหวัดเพชรบุรีที่ ๒ : การพัฒนาด้านการส่งเสริมการศึกษาและคุณภาพชีวิต  
 ๒. ยุทธศาสตร์การพัฒนาด้านการส่งเสริมการศึกษาและคุณภาพชีวิต  
 ๒.๖ แผนงานสาธารณสุข

ที่	โครงการ	วัตถุประสงค์	เป้าหมาย (ผลผลิตของโครงการ)	งบประมาณและที่ผ่านมา					ตัวชี้วัด (KPI)	ผลที่คาดว่าจะ ได้รับ	หน่วยงาน รับผิดชอบ หลัก
				๒๕๖๑ (บาท)	๒๕๖๒ (บาท)	๒๕๖๓ (บาท)	๒๕๖๔ (บาท)	๒๕๖๕ (บาท)			
๒๐.	โครงการประชุมเชิงปฏิบัติการ พัฒนาศูนย์เฝ้าระวังภาวะอ้วน Online ตำบลท่าเสา	-เพื่อเฝ้าระวังภาวะอ้วนของ กลุ่มทำงานและเพิ่มช่อง ทางการสื่อสาร	-ประชาชนกลุ่มวัยทำงาน และผู้ให้ความสนใจ	-	-	๓๐,๐๐๐	๓๐,๐๐๐	๓๐,๐๐๐	ประชาชนกลุ่ม วัยทำงานและ ผู้ให้ความ สนใจ จำนวน ๙๐ คน	-สมาชิกเกิดความตื่นตัวใน การดูแลสุขภาพและลด ความเสี่ยงภาวะอ้วน	สำนักงาน ปลัด
๒๑.	อุดหนุนโครงการงาน สาธารณสุขมูลฐานของ อสม.	-เพื่อให้งานสาธารณสุขมูล ฐานของตำบลท่าเสาได้ มาตรฐาน	-ดำเนินงานตามที่ประชาคม หมู่บ้านเสนอ จำนวน ๙ หมู่บ้าน	๑๓๕,๐๐๐	๑๓๕,๐๐๐	๑๓๕,๐๐๐	๑๓๕,๐๐๐	๑๓๕,๐๐๐	ประชาชนที่ ได้รับการ สาธารณสุข	งานสาธารณสุขมูลฐานของ ตำบลได้มาตรฐาน	สำนักงาน ปลัด
๒๒.	อุดหนุนโครงการ “ต้านภัยมะเร็งเต้านม”	-เพื่อกระตุ้นให้ผู้หญิงใน ชุมชนตรวจเต้านมด้วย ตนเอง	สตรี อายุ ๓๐-๗๐	๕,๗๐๐	๖,๐๐๐	๖,๐๐๐	๖,๐๐๐	๖,๐๐๐	จำนวนเงิน อุดหนุน	ผู้หญิงสามารถตรวจมะเร็ง เต้านมด้วยตนเอง	สำนักงาน ปลัด
๒๓.	อุดหนุนโครงการ “ควบคุมโรค ขาดสารไอโอดีน”	เพื่อให้ประชาชนมีความรู้ เรื่องโรคขาดสารไอโอดีน	ประชาชนทั่วไป	๘,๖๐๐	๘,๖๐๐	๘,๖๐๐	๘,๖๐๐	๘,๖๐๐	จำนวนเงิน อุดหนุน	ประชาชนมีความรู้เรื่องโรค ไอโอดีนเพิ่มขึ้น	สำนักงาน ปลัด
๒๔.	อุดหนุนโครงการ “รณรงค์ และแก้ไขปัญหายาเสพติด “To be number one”	เพื่อให้เยาวชนรู้จักโทษของ ยาเสพติด	เยาวชนในตำบลท่าเสา	๕,๗๐๐	๕,๗๐๐	๕,๗๐๐	๕,๗๐๐	๕,๗๐๐	จำนวนเงิน อุดหนุน	-เยาวชนรู้จักโทษของยาเสพติด เพิ่มขึ้น	สำนักงาน ปลัด
๒๕.	อุดหนุนโครงการพระราชดำริ ด้านสาธารณสุข	-เพื่อให้ประชาชนได้รับการ ดูแลด้านสาธารณสุข	ประชาชนในตำบล ท่าเสา	๒๐๐,๐๐๐	๒๐๐,๐๐๐	๒๐๐,๐๐๐	๒๐๐,๐๐๐	๒๐๐,๐๐๐	จำนวนเงิน อุดหนุน	-ประชาชนมีคุณภาพชีวิตที่ดี ขึ้น	สำนักงาน ปลัด

๒. บัญชีโครงการพัฒนาท้องถิ่น

รายละเอียดโครงการพัฒนา  
แผนพัฒนาท้องถิ่น (พ.ศ. ๒๕๖๑-๒๕๖๕)  
องค์การบริหารส่วนตำบลท่าเสา

แบบ ผ.๐๒

- ก. ยุทธศาสตร์จังหวัดที่ ๑ : การพัฒนาความมั่นคงด้านเศรษฐกิจจากฐานการท่องเที่ยว การค้า การบริการ และการเกษตรแบบครบวงจร  
ข. ยุทธศาสตร์การพัฒนาขององค์กรปกครองส่วนท้องถิ่นในเขตจังหวัดเพชรบุรีที่ ๒ : การพัฒนาด้านการส่งเสริมการศึกษาและคุณภาพชีวิต  
๒. ยุทธศาสตร์การพัฒนาด้านการส่งเสริมการศึกษาและคุณภาพชีวิต  
๒.๖ แผนงานสาธารณสุข

ที่	โครงการ	วัตถุประสงค์	เป้าหมาย (ผลผลิตของโครงการ)	งบประมาณและที่มา					ตัวชี้วัด (KPI)	ผลที่คาดว่าจะได้รับ	หน่วยงาน รับผิดชอบ หลัก
				๒๕๖๑ (บาท)	๒๕๖๒ (บาท)	๒๕๖๓ (บาท)	๒๕๖๔ (บาท)	๒๕๖๕ (บาท)			
๑๖.	อุดหนุนการดำเนินงานตาม แนวทางโครงการพระราชดำริ ด้านสาธารณสุข (ตามหนังสือ ด่วนที่สุด ที่ มท ๐๘๑๐.๕/ว ๑๗๔๕ ลงวันที่ ๓๑ สิงหาคม ๒๕๖๐)	-เพื่อสนับสนุนให้ หมู่บ้านละ ๒๐,๐๐๐ บาท จัดทำโครงการ ตามพระราชดำริด้าน สาธารณสุข อย่างน้อย ๓ โครงการ เช่น ๑. โครงการสืบสานพระ ราชปณิธานสมเด็จพระ เจ้าตากสินมหาราช ด้านกัญมะเร็งเต้านม ๒. โครงการควบคุมโรค ขาดสารไอโอดีนของ สมเด็จพระเทพ รัตนราชสุดาฯสยาม บรมราชกุมารี ๓. โครงการควบคุมโรค หนองพยาธิ ของ สมเด็จพระเทพ รัตนราชสุดาฯ สยามบรมราชกุมารี ฯลฯ	คณะกรรมการหมู่บ้านจัดทำ โครงการตามพระราชดำริด้าน สาธารณสุข อย่างน้อย ๓ โครงการ	๑๘๐,๐๐๐	๑๘๐,๐๐๐	๑๘๐,๐๐๐	๑๘๐,๐๐๐	๑๘๐,๐๐๐	งบประมาณ ที่อุดหนุน	ประชาชนจัดทำโครงการ ตามพระราชดำริที่มีความ เหมาะสมกับปัญหาและ บริบทของพื้นที่หมู่บ้าน	สำนักงาน ปลัด

๒. บัญชีโครงการพัฒนาท้องถิ่น

รายละเอียดโครงการพัฒนา  
แผนพัฒนาท้องถิ่น (พ.ศ. ๒๕๖๑-๒๕๖๕)  
องค์การบริหารส่วนตำบลท่าเสา

แบบ ผ.๐๒

- ก. ยุทธศาสตร์จังหวัดที่ ๑ : การพัฒนาความมั่นคงด้านเศรษฐกิจจากฐานการท่องเที่ยว การค้า การบริการ และการเกษตรแบบครบวงจร  
ข. ยุทธศาสตร์การพัฒนาขององค์กรปกครองส่วนท้องถิ่นในเขตจังหวัดเพชรบุรีที่ ๒ : การพัฒนาด้านการส่งเสริมการศึกษาและคุณภาพชีวิต  
๒. ยุทธศาสตร์การพัฒนาด้านการส่งเสริมการศึกษาและคุณภาพชีวิต  
๒.๗ แผนงานการศาสนาวัฒนธรรมและนันทนาการ

ที่	โครงการ	วัตถุประสงค์	เป้าหมาย (ผลผลิตของ โครงการ)	งบประมาณและที่มา					ตัวชี้วัด (KPI)	ผลที่คาดว่าจะ ได้รับ	หน่วยงาน รับผิดชอบ หลัก
				๒๕๖๑ (บาท)	๒๕๖๒ (บาท)	๒๕๖๓ (บาท)	๒๕๖๔ (บาท)	๒๕๖๕ (บาท)			
๑.	โครงการก่อสร้างสนามกีฬา	-เพื่อรณรงค์ป้องกันและแก้ไข ปัญหายาเสพติด	-ก่อสร้างสนามกีฬา ตามแบบ อบต.	-	๑๗๖,๐๐๐	-	-	๑๗๖,๐๐๐	พื้นที่สนามกีฬา	ประชาชนมีสถานที่ออกกำลังกาย/เล่นกีฬาไม่ยุ่งเกี่ยวกับ+ยา เสพติด	สำนักงาน ปลัด
๒.	โครงการจัดซื้อวัสดุ อุปกรณ์ กีฬา สำหรับออกกำลังกาย ภายในตำบลท่าเสา	-เพื่อให้ประชาชนและเยาวชนได้ ออกกำลังกายลดปัญหายาเสพติด	-จัดซื้อวัสดุ อุปกรณ์ กีฬา	๙๐,๐๐๐	๙๐,๐๐๐	๙๐,๐๐๐	๙๐,๐๐๐	๙๐,๐๐๐	จำนวนวัสดุ อุปกรณ์ กีฬา	ประชาชนและเยาวชนได้ออก กำลังกายลดปัญหา ยาเสพติด	สำนักงาน ปลัด
๓.	โครงการซ่อมแซมเครื่องออก กำลังกาย ภายในตำบล ท่าเสา	-เพื่อให้ประชาชนในเขต อบต. ท่าเสา ได้ออกกำลังกาย	-ซ่อมแซมเครื่องออก กำลังกายในเขต อบต. ท่าเสา	๑,๐๐๐,๐๐๐	๑,๐๐๐,๐๐๐	๑,๐๐๐,๐๐๐	๑,๐๐๐,๐๐๐	๑,๐๐๐,๐๐๐	เครื่องออกกำลังกาย ที่ใช้งานได้	ประชาชนได้ออกกำลังกายและ มีสุขภาพที่แข็งแรง	สำนักงาน ปลัด
๔.	โครงการแข่งขันกีฬาด้าน ยาเสพติด	-เพื่อให้ประชาชนและเยาวชนได้ ออกกำลังกายมีความสามัคคีใน หมู่คณะลดปัญหายาเสพติด	-ส่งเสริมแข่งขันกีฬา ประเภทต่างๆในเขต ต.อบต. ท่าเสา	๑๐๐,๐๐๐	๑๐๐,๐๐๐	๑๐๐,๐๐๐	๑๐๐,๐๐๐	๑๐๐,๐๐๐	จำนวนผู้เข้าร่วม แข่งขันกีฬา	เยาวชนและประชาชนได้ออก กำลังกาย	สำนักงาน ปลัด
๕.	โครงการเข้าร่วมการแข่งขัน กีฬารวมพลคนท้องถิ่น อำเภอบ้านลาด	-เพื่อเสริมสร้างความสามัคคีและ ส่งเสริมสุขภาพของบุคลากรใน ท้องถิ่น	-จัดการแข่งขันกีฬา ระหว่างอปท.ในเขต อ.บ้านลาด	๓๐,๐๐๐	๓๐,๐๐๐	๓๐,๐๐๐	๓๐,๐๐๐	๓๐,๐๐๐	จำนวน ผู้ที่แข่งขันกีฬา	อปท.ในอำเภอบ้านลาดมีความ สามัคคี ได้ออกกำลังกายและ ลดปัญหายาเสพติด	สำนักงาน ปลัด
๖.	โครงการติดตั้งเครื่องออกกำลังกาย และอุปกรณ์กีฬา หมู่ ๒	-เพื่อให้ประชาชนและเยาวชนได้ ออกกำลังกาย ลดปัญหายาเสพติด	-จัดซื้อวัสดุ อุปกรณ์ กีฬา	๙๐,๐๐๐	๙๐,๐๐๐	๙๐,๐๐๐	๙๐,๐๐๐	๙๐,๐๐๐	มีเครื่องออกกำลังกาย และอุปกรณ์กีฬา	ประชาชนและเยาวชนได้ ออกกำลังกายลดปัญหา ยาเสพติด	สำนักงาน ปลัด
๗.	โครงการติดตั้งเครื่องออกกำลังกาย เพิ่มขึ้น หมู่ ๑	-เพื่อติดตั้งเครื่อง ออกกำลังกาย	ติดตั้งเครื่องออก กำลังกาย หมู่ ๑	-	-	๑๐๐,๐๐๐	-	-	-มีเครื่องออกกำลังกาย เพียงพอต่อ บริการประชาชน	ประชาชนออก กำลังกายเพิ่มขึ้น	สำนักงาน ปลัด
๘.	โครงการติดตั้งเครื่องออก กำลังกายพร้อมโรงเรือน บริเวณริมแม่น้ำหน้าบ้าน นายเฉลิม หงส์ทอง หมู่ ๓	-เพื่อติดตั้งเครื่อง ออกกำลังกายพร้อมโรงเรือน	ติดตั้งเครื่องออก กำลังกาย พร้อมโรงเรือนตาม แบบแปลนที่กำหนด	-	-	๒๕๐,๐๐๐	-	-	-มีเครื่องออกกำลังกาย และสถานที่ เพียงพอต่อบริการ ประชาชน	ประชาชนออกกำลังกาย เพิ่มขึ้น	สำนักงาน ปลัด

๒. บัญชีโครงการพัฒนาท้องถิ่น

รายละเอียดโครงการพัฒนา  
แผนพัฒนาท้องถิ่น (พ.ศ. ๒๕๖๑-๒๕๖๕)  
องค์การบริหารส่วนตำบลท่าเสา

แบบ ผ.๐๒

ก. ยุทธศาสตร์จังหวัดที่ ๑ : การพัฒนาความมั่นคงด้านเศรษฐกิจจากฐานการท่องเที่ยว การค้า การบริการ และการเกษตรแบบครบวงจร

ข. ยุทธศาสตร์การพัฒนาขององค์กรปกครองส่วนท้องถิ่นในเขตจังหวัดเพชรบุรีที่ ๒ : การพัฒนาด้านการส่งเสริมการศึกษาและคุณภาพชีวิต

๒. ยุทธศาสตร์การพัฒนาด้านการส่งเสริมการศึกษาและคุณภาพชีวิต

๒.๗ แผนงานการศาสนาวัฒนธรรมและนันทนาการ

ที่	โครงการ	วัตถุประสงค์	เป้าหมาย (ผลผลิตของโครงการ)	งบประมาณและที่มา					ตัวชี้วัด (KPI)	ผลที่คาดว่าจะได้รับ	หน่วยงาน รับผิดชอบ หลัก
				๒๕๖๑ (บาท)	๒๕๖๒ (บาท)	๒๕๖๓ (บาท)	๒๕๖๔ (บาท)	๒๕๖๕ (บาท)			
๙.	โครงการติดตั้งเครื่องออกกำลังกายพร้อมโรงเรือนบริเวณศาลาคอสะพาน หมู่ ๓	-เพื่อให้ประชาชนและเยาวชนได้ออกกำลังกายลดปัญหาเสพติด	-ติดตั้งเครื่องออกกำลังกายพร้อมโรงเรือน	-	-	-	-	๙๐,๐๐๐	มีสถานที่และเครื่องออกกำลังกายที่ได้มาตรฐาน	ประชาชนและเยาวชนได้ออกกำลังกายลดปัญหาเสพติด	สำนักงานปลัด
๑๐.	โครงการซ่อมแซมและเพิ่มเครื่องออกกำลังกาย หมู่ ๕	-เพื่อจัดซื้อเครื่องออกกำลังกายกลางแจ้ง	ซ่อมแซมและเพิ่มเครื่องออกกำลังกาย	-	-	๑๐๐,๐๐๐	-	-	-มีเครื่องออกกำลังกายเพียงพอต่อบริการประชาชน	ประชาชนออกกำลังกายเพิ่มขึ้น	สำนักงานปลัด
๑๑.	โครงการก่อสร้างหลังคาแลนเครื่องออกกำลังกาย หมู่ ๕	-เพื่อให้มีสถานที่ออกกำลังกาย และสามารถทำกิจกรรมต่างๆ	-ก่อสร้างหลังคาขนาด	-	-	-	๑๐๐,๐๐๐	-	มีสถานที่ออกกำลังกายที่เพียงพอ	ประชาชนได้ออกกำลังกายและมีสุขภาพที่แข็งแรง	สำนักงานปลัด
๑๒.	โครงการก่อสร้างลานกีฬาประจำหมู่บ้าน หมู่ ๖	-เพื่อก่อสร้างลานกีฬาประจำหมู่บ้าน หมู่ ๖	ก่อสร้างลานกีฬาประจำหมู่บ้าน หมู่ ๖ ตามแบบที่กำหนด	-	-	-	๒๐๐,๐๐๐	-	ลานกีฬาเครื่องออกกำลังกายสำหรับบริการประชาชน	ประชาชนออกกำลังกายเพิ่มขึ้น	สำนักงานปลัด
๑๓.	โครงการติดตั้งเครื่องออกกำลังกาย (บริเวณศาลากลางบ้าน หมู่ ๗	-เพื่อติดตั้งเครื่องออกกำลังกาย (บริเวณศาลากลางบ้าน หมู่ ๗	ติดตั้งเครื่องออกกำลังกาย	-	-	-	๑๐๐,๐๐๐	-	-มีเครื่องออกกำลังกายเพียงพอต่อบริการประชาชน	ประชาชนออกกำลังกายเพิ่มขึ้น	สำนักงานปลัด
๑๔.	โครงการติดตั้งเครื่องออกกำลังกาย หมู่ ๙	-เพื่อติดตั้งเครื่องออกกำลังกาย หมู่ ๙	ติดตั้งเครื่องออกกำลังกาย	-	-	-	๑๐๐,๐๐๐	-	-มีเครื่องออกกำลังกายเพียงพอต่อบริการประชาชน	ประชาชนออกกำลังกายเพิ่มขึ้น	สำนักงานปลัด
๑๕.	โครงการจัดซื้อเครื่องออกกำลังกายกลางแจ้งพร้อมติดตั้ง	-เพื่อจัดซื้อเครื่องออกกำลังกายกลางแจ้งพร้อมติดตั้ง หมู่ที่ ๑,๓,๗ และที่ทำการ อบต.ท่าเสา	-ติดตั้งเครื่องออกกำลังกายกลางแจ้งพร้อมติดตั้ง ณ หมู่ที่ ๑,๓,๗ และที่ทำการ อบต.ท่าเสา จำนวน ๔ ชุดๆละ ๑๐๐,๐๐๐ บาท	-	๔๐๐,๐๐๐	-	-	-	-มีเครื่องออกกำลังกายเพียงพอต่อบริการประชาชน	ประชาชนออกกำลังกายเพิ่มขึ้น	สำนักงานปลัด

รายละเอียดโครงการพัฒนา  
แผนพัฒนาท้องถิ่น (พ.ศ. ๒๕๖๑-๒๕๖๕)  
สำหรับ องค์กรปกครองท้องถิ่นดำเนินการ  
องค์การบริหารส่วนตำบลท่าเสา

แบบ ผ.๐๒

ก. ยุทธศาสตร์จังหวัดที่ ๒ : การเสริมสร้างความมั่นคง ความสงบเรียบร้อย และสังคมคุณภาพที่พึ่งตนเองได้ด้วยศาสตร์พระราชา

ข. ยุทธศาสตร์การพัฒนาขององค์กรปกครองส่วนท้องถิ่นในเขตจังหวัดเพชรบุรี ที่ ๓ : การพัฒนาด้านการจัดระเบียบชุมชน สังคม และการรักษาความสงบเรียบร้อย

๓. ยุทธศาสตร์การพัฒนาด้านการจัดระเบียบชุมชน สังคม และการรักษาความสงบเรียบร้อย

๑ ๓.๑ แผนงานการรักษาความสงบภายใน

ที่	โครงการ	วัตถุประสงค์	เป้าหมาย (ผลผลิตของโครงการ)	งบประมาณและที่มา					ตัวชี้วัด (KPI)	ผลที่คาดว่าจะได้รับ	หน่วยงาน รับผิดชอบหลัก
				๒๕๖๑ (บาท)	๒๕๖๒ (บาท)	๒๕๖๓ (บาท)	๒๕๖๔ (บาท)	๒๕๖๕ (บาท)			
๑.	โครงการป้องกันและลดอุบัติเหตุช่วงเทศกาลปีใหม่	เพื่อเตรียมการในการป้องกันและลดอุบัติเหตุทางถนนในช่วงเทศกาลปีใหม่	จัดทำโครงการลดอุบัติเหตุ	๑๐,๐๐๐	๑๐,๐๐๐	๑๐,๐๐๐	๑๐,๐๐๐	๑๐,๐๐๐	อุบัติเหตุในช่วงเทศกาลลดลง	ประชาชนได้รับปลอดภัยในชีวิตและทรัพย์สิน	สำนักงานปลัด
๒.	โครงการป้องกันและลดอุบัติเหตุช่วงเทศกาลสงกรานต์	เพื่อเตรียมการในการป้องกันและลดอุบัติเหตุทางถนนในช่วงเทศกาลสงกรานต์	จัดทำโครงการลดอุบัติเหตุ	๒๐,๐๐๐	๒๐,๐๐๐	๒๐,๐๐๐	๒๐,๐๐๐	๒๐,๐๐๐	อุบัติเหตุในช่วงเทศกาลลดลง	ประชาชนได้รับปลอดภัยในชีวิตและทรัพย์สิน	สำนักงานปลัด
๓.	โครงการฝึกอบรมทบทวนอาสาสมัครป้องกันภัยฝ่ายพลเรือน (อปพร.)	เพื่อฝึกอบรมทบทวนอาสาสมัครป้องกันภัยฝ่ายพลเรือน	ฝึกอบรมทบทวนอาสาสมัครป้องกันภัยฝ่ายพลเรือนอย่างน้อยปีละ ๑ ครั้ง	-	๘๐,๐๐๐	๘๐,๐๐๐	๘๐,๐๐๐	๘๐,๐๐๐	อาสาสมัครป้องกันภัยฝ่ายพลเรือนที่เข้ารับการอบรมสามารถนำไปปฏิบัติได้อย่างมีประสิทธิภาพ	ประชาชนได้รับปลอดภัยในชีวิตและทรัพย์สิน	สำนักงานปลัด
๔.	โครงการป้องกันและระงับอัคคีภัย	เพื่ออบรมให้ความรู้ ทักษะในการระงับเหตุอัคคีภัยโดยปฏิบัติได้อย่างถูกวิธี	อบรมการป้องกันและระงับอัคคีภัย อย่างน้อยปีละ ๑ ครั้ง	-	๒๐,๐๐๐	๕๐,๐๐๐	๖๐,๐๐๐	๖๐,๐๐๐	-ผู้เข้ารับการอบรมมีทักษะการป้องกันและระงับอัคคีภัยเพิ่มขึ้น	ประชาชนได้รับปลอดภัยในชีวิตและทรัพย์สิน	สำนักงานปลัด
๕.	โครงการจัดหาวัสดุอุปกรณ์เพื่อป้องกันและบรรเทาสาธารณภัย	เพื่อเตรียมการในการป้องกันและบรรเทาสาธารณภัย	ฝึกอบรม/จัดหาวัสดุอุปกรณ์ในการป้องกันและบรรเทาสาธารณภัย	๓๐,๐๐๐	๓๐,๐๐๐	๓๐,๐๐๐	๓๐,๐๐๐	๓๐,๐๐๐	วัสดุอุปกรณ์ที่จัดซื้อ	ได้รู้จักวิธีการป้องกันและบรรเทาสาธารณภัย	สำนักงานปลัด

รายละเอียดโครงการพัฒนา  
แผนพัฒนาท้องถิ่น (พ.ศ. ๒๕๖๑-๒๕๖๕)  
สำหรับ องค์กรปกครองท้องถิ่นดำเนินการ  
องค์การบริหารส่วนตำบลท่าเสา

แบบ ผ.๐๒

- ก. ยุทธศาสตร์จังหวัดที่ ๒ : การเสริมสร้างความมั่นคง ความสงบเรียบร้อย และสังคมคุณภาพที่พึ่งตนเองได้ด้วยศาสตร์พระราชา
- ข. ยุทธศาสตร์การพัฒนาขององค์กรปกครองส่วนท้องถิ่นในเขตจังหวัดเพชรบุรี ที่ ๓ : การพัฒนาด้านการจัดระเบียบชุมชน สังคม และการรักษาความสงบเรียบร้อย
๓. ยุทธศาสตร์การพัฒนาด้านการจัดระเบียบชุมชน สังคม และการรักษาความสงบเรียบร้อย

๓.๑ แผนงานการรักษาความสงบภายใน

ที่	โครงการ	วัตถุประสงค์	เป้าหมาย (ผลผลิตของโครงการ)	งบประมาณและที่มา					ตัวชี้วัด (KPI)	ผลที่คาดว่าจะได้รับ	หน่วยงาน รับผิดชอบหลัก
				๒๕๖๑ (บาท)	๒๕๖๒ (บาท)	๒๕๖๓ (บาท)	๒๕๖๔ (บาท)	๒๕๖๕ (บาท)			
๖.	โครงการติดตั้งสัญญาณไฟกระพริบเตือน สัญญาณป้ายจราจร และป้ายเตือน ภายในเขตตำบลท่าเสา	-เพื่อลดอุบัติเหตุในเวลากลางคืนป้องกันชีวิตและทรัพย์สินของประชาชน	- ติดตั้งสัญญาณไฟกระพริบเตือนภายในตำบลท่าเสา	๒๐๐,๐๐๐	๒๐๐,๐๐๐	๒๐๐,๐๐๐	๒๐๐,๐๐๐	๒๐๐,๐๐๐	สัญญาณไฟกระพริบที่ติดตั้ง	ประชาชนได้รับความปลอดภัยในชีวิตและทรัพย์สิน	สำนักงานปลัด
๗.	โครงการติดตั้งไฟกระพริบสีแดงภายในเขต อบต.ท่าเสา	-เพื่อติดตั้งไฟกระพริบสีแดงลดอุบัติเหตุ	จัดซื้อโคมไฟกระพริบเตือนสีแดง พร้อมติดตั้งตามทางแยกต่างๆ	=	=	๓๕,๐๐๐	๓๕,๐๐๐	๓๕,๐๐๐	จำนวนการอุบัติเหตุลดลง	ประชาชนได้รับปลอดภัยในชีวิตและทรัพย์สิน	สำนักงานปลัด
๘.	โครงการติดตั้งไฟกระพริบสีเหลืองภายในเขต อบต.ท่าเสา	-เพื่อติดตั้งไฟกระพริบสีเหลืองลดอุบัติเหตุ	จัดซื้อโคมไฟกระพริบเตือนสีเหลือง พร้อมติดตั้งตามทางแยกต่างๆ	=	=	๓๕,๐๐๐	๓๕,๐๐๐	๓๕,๐๐๐	จำนวนการอุบัติเหตุลดลง	ประชาชนได้รับปลอดภัยในชีวิตและทรัพย์สิน	สำนักงานปลัด
๙.	โครงการติดตั้งกระจกโค้งภายในเขต อบต.ท่าเสา	-เพื่อจัดซื้อกระจกโค้งชนิดแอสตันเลสพร้อมติดตั้ง	จัดซื้อกระจกโค้งชนิดแอสตันเลสพร้อมติดตั้งตามทางแยกต่างๆ	=	=	๕๐,๐๐๐	๕๐,๐๐๐	๕๐,๐๐๐	จำนวนการอุบัติเหตุลดลง	ประชาชนได้รับปลอดภัยในชีวิตและทรัพย์สิน	สำนักงานปลัด
๑๐.	โครงการปรับปรุงซ่อมแซม กระจกสะท้อนแสงบริเวณทางแยกทางโค้งภายในเขตตำบลท่าเสา	-เพื่อปรับปรุงซ่อมแซมกระจกสะท้อนแสงบริเวณทางแยกทางโค้ง	ปรับปรุงซ่อมแซม ติดตั้งกระจกตามทางแยกต่าง	๓๐,๐๐๐	๓๐,๐๐๐	๓๐,๐๐๐	๓๐,๐๐๐	๓๐,๐๐๐	จำนวนการอุบัติเหตุลดลง	ประชาชนได้รับปลอดภัยในชีวิตและทรัพย์สิน	สำนักงานปลัด
๑๑.	โครงการติดตั้งกระจกโค้งสะพานข้ามวัดเกาะแก้วฝั่งท่าเสาสามแยกบ้านนายทองคำ แต่งเขียว หมู่ ๔	-เพื่อลดอุบัติเหตุ	-ติดตั้งกระจกตามทางแยกในเขตตำบลท่าเสา	-	๒๐,๐๐๐	๒๐,๐๐๐	๒๐,๐๐๐	-	จำนวนการอุบัติเหตุลดลง	ประชาชนได้รับปลอดภัยในชีวิตและทรัพย์สิน	สำนักงานปลัด

รายละเอียดโครงการพัฒนา  
แผนพัฒนาท้องถิ่น (พ.ศ. ๒๕๖๑-๒๕๖๕)  
สำหรับ องค์กรปกครองท้องถิ่นดำเนินการ

แบบ ผ.๐๒

องค์การบริหารส่วนตำบลท่าเสา

ก. ยุทธศาสตร์จังหวัดที่ ๒ : การเสริมสร้างความมั่นคง ความสงบเรียบร้อย และสังคมคุณภาพที่พึ่งตนเองได้ด้วยศาสตร์พระราชา

ข. ยุทธศาสตร์การพัฒนาขององค์กรปกครองส่วนท้องถิ่นในเขตจังหวัดเพชรบุรี ที่ ๓ : การพัฒนาด้านการจัดระเบียบชุมชน สังคม และการรักษาความสงบเรียบร้อย

๓. ยุทธศาสตร์การพัฒนาด้านการจัดระเบียบชุมชน สังคม และการรักษาความสงบเรียบร้อย

๑๒.	โครงการจัดตั้งศูนย์ อปพร.ประจำหมู่บ้าน (เสนอโดย หมู่ ๒)	-เพื่อเป็นศูนย์ในการป้องกันและบรรเทาสาธารณภัย	จัดตั้งศูนย์ อปพร.ประจำหมู่บ้าน	๓๐๐,๐๐๐	๓๐๐,๐๐๐	๓๐๐,๐๐๐	๓๐๐,๐๐๐	๓๐๐,๐๐๐	ศูนย์ อปพร.ประจำหมู่บ้าน	ประชาชนได้รับความปลอดภัยในชีวิตและทรัพย์สิน	สำนักงานปลัด
-----	---	---	---------------------------------	---------	---------	---------	---------	---------	--------------------------	---	--------------

๓.๑ แผนงานการรักษาความสงบภายใน

ที่	โครงการ	วัตถุประสงค์	เป้าหมาย (ผลผลิตของโครงการ)	งบประมาณและที่มา					ตัวชี้วัด (KPI)	ผลที่คาดว่าจะได้รับ	หน่วยงานรับผิดชอบหลัก
				๒๕๖๑ (บาท)	๒๕๖๒ (บาท)	๒๕๖๓ (บาท)	๒๕๖๔ (บาท)	๒๕๖๕ (บาท)			
๑๔.	โครงการออกตรวจพื้นที่แต่ละหมู่ของฝ่ายปกครองในพื้นที่เดือนละครั้ง (เสนอโดย หมู่ ๔, ๘)	-เพื่อการป้องกันและบรรเทาสาธารณภัย	ออกตรวจพื้นที่แต่ละหมู่เดือนละครั้ง	๓๐,๐๐๐	๓๐,๐๐๐	๓๐,๐๐๐	๓๐,๐๐๐	๓๐,๐๐๐	จำนวนครั้งที่ออกตรวจ	ประชาชนได้รับความปลอดภัยในชีวิตและทรัพย์สิน	สำนักงานปลัด
๑๕.	โครงการติดตั้งกล้องวงจรปิดบริเวณจุดเสี่ยงภายในเขตตำบลท่าเสา	-เพื่อป้องกันชีวิตและทรัพย์สินของประชาชน	ติดตั้งกล้องวงจรปิดตามจุดเสี่ยงต่างๆภายในเขต อบต.ท่าเสา	๖๐๐,๐๐๐	๖๐๐,๐๐๐	๖๐๐,๐๐๐	๖๐๐,๐๐๐	๖๐๐,๐๐๐	กล้องวงจรปิด ที่ติดตั้งภายในตำบล	ประชาชนได้รับความปลอดภัยในชีวิตและทรัพย์สิน	สำนักงานปลัด
๑๖.	โครงการติดตั้ง/ปรับปรุงกล้องวงจรปิดที่มีอยู่ให้ดีกว่าเดิม หมู่ ๖	-เพื่อติดตั้งกล้องวงจรปิดและปรับปรุงให้ใช้งานได้ตามปกติ	-ติดตั้ง/ปรับปรุง กล้องวงจรปิด	-	๒๐,๐๐๐	๒๐,๐๐๐	๒๐,๐๐๐	-	มีกล้องวงจรปิด ป้องกันชีวิตและทรัพย์สิน	ประชาชนได้รับปลอดภัยในชีวิตและทรัพย์สิน	สำนักงานปลัด
๑๗.	โครงการจัดซื้อรถยนต์บรรทุกน้ำเอนกประสงค์	-เพื่อเตรียมการป้องกันและบรรเทาสาธารณภัย	จัดซื้อรถยนต์บรรทุกน้ำเอนกประสงค์ ความจุไม่ต่ำกว่า ๖,๐๐๐ ลิตร	๒,๕๙๐,๐๐๐ (ซื้อแล้ว งบ อบต)	-	-	-	-	รถยนต์บรรทุกน้ำเอนกประสงค์ ๑ คัน	สามารถบรรทุกน้ำดับเพลิงได้ทันเหตุการณ์และใช้งานเอนกประสงค์	สำนักงานปลัด
๑๘.	จัดซื้อสายส่งน้ำดับเพลิง PVC ขนาด ๑.๕ นิ้ว x ๒๐ เมตร	-เพื่อใช้ในการปฏิบัติงานและบริการประชาชนให้มีประสิทธิภาพ	- จัดซื้อสายส่งน้ำดับเพลิง PVC ขนาด ๑.๕ นิ้ว x ๒๐ เมตร พร้อมข้อต่อสวมเร็วทองเหลือง ขนาด ๑.๕ นิ้ว x ๒.๕ นิ้ว จำนวน ๔ ชุดๆละ ๖,๒๕๐ บาท	-	๒๕,๐๐๐	-	-	-	-มีอุปกรณ์เพียงพอต่อการปฏิบัติงานดับเพลิง	ประชาชนได้รับปลอดภัยในชีวิตและทรัพย์สิน	สำนักงานปลัด

รายละเอียดโครงการพัฒนา  
แผนพัฒนาท้องถิ่น (พ.ศ. ๒๕๖๑-๒๕๖๕)  
สำหรับ องค์กรปกครองท้องถิ่นดำเนินการ

แบบ ผ.๐๒

องค์การบริหารส่วนตำบลท่าเสา

ก. ยุทธศาสตร์จังหวัดที่ ๒ : การเสริมสร้างความมั่นคง ความสงบเรียบร้อย และสังคมคุณภาพที่พึ่งตนเองได้ด้วยศาสตร์พระราชา

ข. ยุทธศาสตร์การพัฒนาขององค์กรปกครองส่วนท้องถิ่นในเขตจังหวัดเพชรบุรี ที่ ๓ : การพัฒนาด้านการจัดระเบียบชุมชน สังคม และการรักษาความสงบเรียบร้อย

๓. ยุทธศาสตร์การพัฒนาด้านการจัดระเบียบชุมชน สังคม และการรักษาความสงบเรียบร้อย

๑๙.	จัดซื้อสายส่งน้ำดับเพลิง PVC ขนาด ๒.๕ นิ้ว x ๒๐ เมตร	-เพื่อใช้ในการปฏิบัติงานและบริการประชาชนให้มีประสิทธิภาพ	- จัดซื้อสายส่งน้ำดับเพลิง PVC ขนาด ๒.๕ นิ้ว x ๒๐ เมตร พร้อมข้อต่อสวมเร็วทองเหลือง ขนาด ๒.๕ นิ้ว x ๒.๕ นิ้ว จำนวน ๒ ชุดๆละ ๗,๐๐๐บาท	-	๑๔,๐๐๐	-	-	-	-มีอุปกรณ์เพียงพอต่อการปฏิบัติงานดับเพลิง	ประชาชนได้รับปลอดภัยในชีวิตและทรัพย์สิน	สำนักงานปลัด
-----	--	--	---	---	--------	---	---	---	---	---	--------------

๓.๑ แผนงานการรักษาความสงบภายใน

ที่	โครงการ	วัตถุประสงค์	เป้าหมาย (ผลผลิตของโครงการ)	งบประมาณและที่มา					ตัวชี้วัด (KPI)	ผลที่คาดว่าจะได้รับ	หน่วยงานรับผิดชอบหลัก
				๒๕๖๑ (บาท)	๒๕๖๒ (บาท)	๒๕๖๓ (บาท)	๒๕๖๔ (บาท)	๒๕๖๕ (บาท)			
๒๐.	จัดซื้อข้อแยกสามทางตัว Y ขนาดตัวผู้ ๒.๕ นิ้ว x ตัวเมีย ๒.๕ นิ้ว x ๒.๕ นิ้ว มีวาล์วเปิด-ปิด ๒ อัน	-เพื่อใช้ในการปฏิบัติงานและบริการประชาชนให้มีประสิทธิภาพ	- จัดซื้อข้อแยกสามทางตัว Y ขนาด ๒.๕ นิ้ว x ตัวเมีย ๒.๕ นิ้ว x ๒.๕ นิ้ว มีวาล์วเปิด-ปิด ๒ อัน	-	๑๐,๐๐๐	-	-	-	-มีอุปกรณ์เพียงพอต่อการปฏิบัติงานดับเพลิง	ประชาชนได้รับปลอดภัยในชีวิตและทรัพย์สิน	สำนักงานปลัด
๒๑.	จัดซื้อชุดดับเพลิง	-เพื่อใช้ในการปฏิบัติงานและบริการประชาชนให้มีประสิทธิภาพ	- ค่าจัดซื้อชุดดับเพลิง จำนวน ๒ ชุดๆละ ๗๐,๐๐๐ บาท ได้แก่ ชุดดับเพลิง, หมวกดับเพลิง, ถุงมือดับเพลิง, รองเท้าดับเพลิง ที่ครอบศีรษะ ทำด้วยผ้า NOMEX	-	๑๔๐,๐๐๐	-	-	-	-มีอุปกรณ์เพียงพอต่อการปฏิบัติงานดับเพลิง	ประชาชนได้รับปลอดภัยในชีวิตและทรัพย์สิน	สำนักงานปลัด
๒๒.	จัดซื้อตู้เก็บชุดดับเพลิง	-เพื่อใช้ในการปฏิบัติงานและบริการประชาชนให้มีประสิทธิภาพ	- จัดซื้อตู้เก็บชุดดับเพลิง ≠ ๑๖ ขนาด ๑๒๐x๑๖๐x๕๐ ซม. ขาหมู ๑๐ ซม. ชั้น ๓ ชั้น, ประตูบานเปิดราวแขวนชุด จำนวน ๑ ชุด	-	๑๒,๐๐๐	-	-	-	-มีอุปกรณ์เพียงพอต่อการปฏิบัติงานดับเพลิง	ประชาชนได้รับปลอดภัยในชีวิตและทรัพย์สิน	สำนักงานปลัด
๒๓.	จัดซื้อถังดับเพลิง	-เพื่อใช้ในการปฏิบัติงานและบริการประชาชนให้มีประสิทธิภาพ	- จัดซื้อถังดับเพลิง FireAde ๒,๐๐๐ NON CFC ขนาด ๑๕ ปอนด์ - ถังเขียว จำนวน ๕ ถังๆละ ๔,๐๐๐ บาท	-	๒๐,๐๐๐	-	-	-	-มีอุปกรณ์เพียงพอต่อการปฏิบัติงานดับเพลิง	ประชาชนได้รับปลอดภัยในชีวิตและทรัพย์สิน	สำนักงานปลัด



รายละเอียดโครงการพัฒนา  
แผนพัฒนาท้องถิ่น (พ.ศ. ๒๕๖๑-๒๕๖๕)  
สำหรับ องค์กรปกครองท้องถิ่นดำเนินการ

แบบ ผ.๐๒

องค์การบริหารส่วนตำบลท่าเสา

ก. ยุทธศาสตร์จังหวัดที่ ๒ : การเสริมสร้างความมั่นคง ความสงบเรียบร้อย และสังคมคุณภาพที่พึ่งตนเองได้ด้วยศาสตร์พระราชา

ข. ยุทธศาสตร์การพัฒนาขององค์กรปกครองส่วนท้องถิ่นในเขตจังหวัดเพชรบุรี ที่ ๓ : การพัฒนาด้านการจัดระเบียบชุมชน สังคม และการรักษาความสงบเรียบร้อย

๓. ยุทธศาสตร์การพัฒนาด้านการจัดระเบียบชุมชน สังคม และการรักษาความสงบเรียบร้อย

๒๔.	จัดซื้อสายส่งน้ำดับเพลิง PVC ขนาด ๑.๕๐ นิ้ว x ๒๐ เมตร	-เพื่อใช้ในการปฏิบัติงานและบริการประชาชนให้มีประสิทธิภาพ	-จัดซื้อสายส่งน้ำดับเพลิง PVC ขนาด ๑.๕๐ นิ้ว x ๒๐ เมตร	-	-	๔๐,๐๐๐	๔๐,๐๐๐	๔๐,๐๐๐	-มีอุปกรณ์เพียงพอต่อการปฏิบัติงานดับเพลิง	ประชาชนได้รับปลอดภัยในชีวิตและทรัพย์สิน	สำนักงานปลัด
๒๕.	จัดซื้อท่อต่อหัวเดียว สวมเร็ว-เกลียวใน ขนาด ๒.๕ นิ้ว จำนวน ๒ อัน	-เพื่อใช้ในการปฏิบัติงานและบริการประชาชนให้มีประสิทธิภาพ	-จัดซื้อท่อต่อหัวเดียว สวมเร็ว-เกลียวใน ขนาด ๒.๕ นิ้ว	-	-	๑๐,๐๐๐	๑๐,๐๐๐	๑๐,๐๐๐	-มีอุปกรณ์เพียงพอต่อการปฏิบัติงานดับเพลิง	ประชาชนได้รับปลอดภัยในชีวิตและทรัพย์สิน	สำนักงานปลัด
๒๖.	จัดซื้อหัวฉีดน้ำดำปืน ๑ หัว	-เพื่อใช้ในการปฏิบัติงานและบริการประชาชนให้มีประสิทธิภาพ	-จัดซื้อหัวฉีดน้ำดำปืน ๑ หัว	-	-	๓๕,๐๐๐	๓๕,๐๐๐	๓๕,๐๐๐	-มีอุปกรณ์เพียงพอต่อการปฏิบัติงานดับเพลิง	ประชาชนได้รับปลอดภัยในชีวิตและทรัพย์สิน	สำนักงานปลัด

๓.๑ แผนงานการรักษาความสงบภายใน

ที่	โครงการ	วัตถุประสงค์	เป้าหมาย (ผลผลิตของโครงการ)	งบประมาณและที่มา						ตัวชี้วัด (KPI)	ผลที่คาดว่าจะได้รับ	หน่วยงานรับผิดชอบหลัก
				๒๕๖๑ (บาท)	๒๕๖๒ (บาท)	๒๕๖๓ (บาท)	๒๕๖๔ (บาท)	๒๕๖๕ (บาท)	๒๕๖๖ (บาท)			
๑.	โครงการจัดทำป้ายประชาสัมพันธ์และวารสารเกี่ยวกับยาเสพติด	-เพื่อให้มีการประชาสัมพันธ์ที่เกี่ยวข้องกับยาเสพติด	- จัดพิมพ์วารสารแผ่นพับ สื่อสิ่งพิมพ์ป้ายประชาสัมพันธ์ต่างๆ	๔๐,๐๐๐	๔๐,๐๐๐	๔๐,๐๐๐	๔๐,๐๐๐	๔๐,๐๐๐	๔๐,๐๐๐	๓,๕๖๕คน	ประชาชนและเยาวชนได้รับข่าวสารมากขึ้น	สำนักงานปลัด
๒.	โครงการเสริมสร้างความเข้มแข็งหมู่บ้านในการป้องกันและแก้ไขปัญหาเสพติดคตส.อ. บ้านลาด จังหวัดเพชรบุรี	-เพื่อส่งเสริมหมู่บ้านเข้มแข็งเอาชนะยาเสพติด	- สนับสนุนงบประมาณให้แก่ คตส.อ.บ้านลาด จังหวัดเพชรบุรี	๓๐,๐๐๐	๓๐,๐๐๐	๓๐,๐๐๐	๓๐,๐๐๐	๓๐,๐๐๐	๓๐,๐๐๐	งบประมาณที่อุดหนุน	อำเภอบ้านลาดเป็นหมู่บ้านเข้มแข็งเอาชนะยาเสพติด	สำนักงานปลัด
๓.	โครงการป้องกันและแก้ไขปัญหายาเสพติด	-เพื่อให้ความรู้เกี่ยวกับโทษของยาเสพติด	- จัดกิจกรรมการป้องกันและแก้ปัญหายาเสพติด	๕๐,๐๐๐	๕๐,๐๐๐	๕๐,๐๐๐	๕๐,๐๐๐	๕๐,๐๐๐	๕๐,๐๐๐	๑๐๐ คน	เยาวชนและประชาชนได้ทราบถึงโทษของยาเสพติด	สำนักงานปลัด
๔.	โครงการฟื้นฟูผู้ติดยาเสพติดแต่ละหมู่ (เสนอโดย หมู่ ๔, ๘)	-เพื่อฟื้นฟูผู้ติดยาเสพติด	- ฟื้นฟูผู้ติดยาเสพติดปีละครั้ง	๕๐,๐๐๐	๕๐,๐๐๐	๕๐,๐๐๐	๕๐,๐๐๐	๕๐,๐๐๐	๕๐,๐๐๐	๕๐ คน	ติดยาเสพติดลดลง	สำนักงานปลัด

รายละเอียดโครงการพัฒนา  
แผนพัฒนาท้องถิ่น (พ.ศ. ๒๕๖๑-๒๕๖๕)  
สำหรับ องค์กรปกครองท้องถิ่นดำเนินการ  
องค์การบริหารส่วนตำบลท่าเสา

แบบ ผ.๐๒

ก. ยุทธศาสตร์จังหวัดที่ ๒ : การเสริมสร้างความมั่นคง ความสงบเรียบร้อย และสังคมคุณภาพที่พึ่งตนเองได้ด้วยศาสตร์พระราชา

ข. ยุทธศาสตร์การพัฒนาขององค์กรปกครองส่วนท้องถิ่นในเขตจังหวัดเพชรบุรี ที่ ๓ : การพัฒนาด้านการจัดระเบียบชุมชน สังคม และการรักษาความสงบเรียบร้อย

๓. ยุทธศาสตร์การพัฒนาด้านการจัดระเบียบชุมชน สังคม และการรักษาความสงบเรียบร้อย

๕.	โครงการส่งเสริมการบำบัด ฟื้นฟูผู้ติด/ผู้เสพยาเสพติด	-เพื่อส่งเสริมการบำบัดฟื้นฟู ผู้ติด/ผู้เสพยาเสพติด	-บำบัดฟื้นฟูผู้ติด/ผู้เสพ ยาเสพติด	๓๕,๐๐๐	๓๕,๐๐๐	๓๕,๐๐๐	๓๕,๐๐๐	๓๕,๐๐๐	๓๕,๐๐๐	๑๐ คน	-ผู้เสพยาเสพติดมี จำนวนลดลง	สำนักงาน ปลัด
๖.	โครงการส่งเสริมการฝึกอาชีพ ให้แก่ผู้ผ่านการบำบัดฟื้นฟู ผู้ติด/ผู้เสพยาเสพติด	-เพื่อส่งเสริมการฝึก อบรมอาชีพให้แก่ผู้ผ่าน การบำบัดฟื้นฟูผู้ติด/ ผู้เสพยาเสพติด	- ฝึกอบรมอาชีพให้แก่ผู้ ผ่านการบำบัดฟื้นฟูผู้ติด/ ผู้เสพยาเสพติด	๒๕,๐๐๐	๒๕,๐๐๐	๒๕,๐๐๐	๒๕,๐๐๐	๒๕,๐๐๐	๒๕,๐๐๐	๑๐ คน	-ผู้เสพยาเสพติดมี จำนวนลดลง	สำนักงาน ปลัด

รายละเอียดโครงการ  
แผนพัฒนาท้องถิ่น (พ.ศ. ๒๕๖๑-๒๕๖๕)  
องค์การบริหารส่วนตำบลท่าเสา

แบบ ผ.๐๒

- ก. ยุทธศาสตร์จังหวัดที่ ๓ : การบริหารจัดการทรัพยากรธรรมชาติและสิ่งแวดล้อม อย่างสมดุลและยั่งยืน
- ข. ยุทธศาสตร์การพัฒนาขององค์กรปกครองส่วนท้องถิ่นในเขตจังหวัดจังหวัดเพชรบุรีที่ ๕ การพัฒนาด้านการบริหารจัดการและการอนุรักษ์ทรัพยากรธรรมชาติและสิ่งแวดล้อม
๔. ยุทธศาสตร์การพัฒนาด้านการบริหารจัดการและการอนุรักษ์ทรัพยากรธรรมชาติและด้านสิ่งแวดล้อม

๔.๑ แผนงานการเกษตร

ที่	โครงการ	วัตถุประสงค์	เป้าหมาย (ผลผลิตของโครงการ)	งบประมาณและที่มา					ตัวชี้วัด (KPI)	ผลที่คาดว่าจะได้รับ	หน่วยงาน รับผิดชอบ หลัก
				๒๕๖๑ (บาท)	๒๕๖๒ (บาท)	๒๕๖๓ (บาท)	๒๕๖๔ (บาท)	๒๕๖๕ (บาท)			
๑.	โครงการพัฒนาหมู่บ้านในโอกาสวันสำคัญ หมู่ ๑	-เพื่อให้ประชาชนมีส่วนร่วมในการรักษาสิ่งแวดล้อม	-พัฒนาหมู่บ้านในโอกาสวันสำคัญ	๓๐,๐๐๐	๓๐,๐๐๐	๓๐,๐๐๐	๓๐,๐๐๐	๓๐,๐๐๐	๑๐๐ คน	ตำบลท่าเสา มีทัศนียภาพที่สวยงาม	สำนักงานปลัด
๒.	โครงการให้ความรู้เกี่ยวกับการแปรรูปขยะมาเป็นปุ๋ยทางการเกษตร หมู่ ๑	-เพื่อให้ประชาชนมีส่วนร่วมในการรักษาสิ่งแวดล้อม	-การแปรรูปขยะมาเป็นปุ๋ยทางการเกษตร	๓๐,๐๐๐	๓๐,๐๐๐	๓๐,๐๐๐	๓๐,๐๐๐	๓๐,๐๐๐	๑๐๐ คน	ตำบลท่าเสา มีทัศนียภาพที่สวยงาม	สำนักงานปลัด
๓.	โครงการแยกขยะ หมู่ ๓	-เพื่อให้ประชาชนมีส่วนร่วมในการรักษาสิ่งแวดล้อม	-ประชาชนมีส่วนร่วมการคัดแยกขยะเพิ่มขึ้น	๓๐,๐๐๐	๓๐,๐๐๐	๓๐,๐๐๐	๓๐,๐๐๐	๓๐,๐๐๐	๑๐๐ คน	ตำบลท่าเสา มีทัศนียภาพที่สวยงาม	สำนักงานปลัด
๔.	โครงการหน้าบ้านนำมองปลอดถังขยะ หมู่ ๓	-เพื่อให้ประชาชนมีส่วนร่วมในการรักษาสิ่งแวดล้อม	-หมู่บ้านต้นแบบปลอดถังขยะ	๓๐,๐๐๐	๓๐,๐๐๐	๓๐,๐๐๐	๓๐,๐๐๐	๓๐,๐๐๐	๑๐๐ คน	ตำบลท่าเสา มีทัศนียภาพที่สวยงาม	สำนักงานปลัด
๕.	โครงการรณรงค์รักษาความสะอาด (Big Cleaning Day)	-เพื่อสร้างจิตสำนึกในการจัดการทรัพยากรธรรมชาติ	-ทำความสะอาดถนนและพื้นที่สาธารณะในเขต อบต. ท่าเสา	๓๐,๐๐๐	๓๐,๐๐๐	๓๐,๐๐๐	๓๐,๐๐๐	๓๐,๐๐๐	จำนวนผู้เข้าร่วมโครงการ	ถนนและพื้นที่สาธารณะในเขต อบต.ท่าเสาสะอาด	สำนักงานปลัด
๖.	โครงการอบรมการกำจัดขยะในชุมชน	-เพื่อสร้างจิตสำนึกในการจัดการขยะ	-จัดอบรม ๑ วัน	๓๐,๐๐๐	๓๐,๐๐๐	๓๐,๐๐๐	๓๐,๐๐๐	๓๐,๐๐๐	๕๐ คน	ประชาชนมีจิตสำนึกในการจัดการขยะ	สำนักงานปลัด
๗.	โครงการจัดการขยะมูลฝอยในชุมชน	-เพื่อลดปริมาณขยะมูลฝอยในชุมชน	-ครัวเรือนในตำบลท่าเสา	=	=	๕๐,๐๐๐	๕๐,๐๐๐	๕๐,๐๐๐	ปริมาณขยะมูลฝอยในชุมชนลดลง	ลดและคัดแยกขยะมูลฝอยในชุมชนลดลง	สำนักงานปลัด
๘.	โครงการแก้ไขเรื่องฝุ่นละอองตั้งแต่ทางเข้าเขาทะโมนจนถึงวิทยาลัยการอาชีพบ้านลาด (เสนอโดย หมู่ ๔)	-เพื่อให้ประชาชนมีสุขภาพที่ดี	-แก้ไขเรื่องฝุ่นละอองตั้งแต่ทางเข้าเขาทะโมนจนถึงวิทยาลัยการอาชีพบ้านลาด หมู่ ๔	๓๐,๐๐๐	๓๐,๐๐๐	๓๐,๐๐๐	๓๐,๐๐๐	๓๐,๐๐๐	๑๐๐ คน	ฝุ่นละอองลดลง	สำนักงานปลัด

รายละเอียดโครงการ  
แผนพัฒนาท้องถิ่น (พ.ศ. ๒๕๖๑-๒๕๖๕)  
องค์การบริหารส่วนตำบลท่าเสา

แบบ ผ.๐๒

- ก. ยุทธศาสตร์จังหวัดที่ ๓ : การบริหารจัดการทรัพยากรธรรมชาติและสิ่งแวดล้อม อย่างสมดุลและยั่งยืน
- ข. ยุทธศาสตร์การพัฒนาขององค์กรปกครองส่วนท้องถิ่นในเขตจังหวัดจังหวัดเพชรบุรีที่ ๕ การพัฒนาด้านการบริหารจัดการและการอนุรักษ์ทรัพยากรธรรมชาติและสิ่งแวดล้อม
๔. ยุทธศาสตร์การพัฒนาด้านการบริหารจัดการและการอนุรักษ์ทรัพยากรธรรมชาติและด้านสิ่งแวดล้อม

๔.๑ แผนงานการเกษตร

ที่	โครงการ	วัตถุประสงค์	เป้าหมาย (ผลผลิตของโครงการ)	งบประมาณและที่มา					ตัวชี้วัด (KPI)	ผลที่คาดว่าจะได้รับ	หน่วยงาน รับผิดชอบหลัก
				๒๕๖๑ (บาท)	๒๕๖๒ (บาท)	๒๕๖๓ (บาท)	๒๕๖๔ (บาท)	๒๕๖๕ (บาท)			
๙.	โครงการอนุรักษ์แม่น้ำเพชรบุรี	-เพื่อให้ประชาชนมีจิตสำนึกในการอนุรักษ์แม่น้ำเพชรบุรี	- พัฒนাবริเวณแม่น้ำเพชรบุรี	๓๐,๐๐๐	๓๐,๐๐๐	๓๐,๐๐๐	๓๐,๐๐๐	๓๐,๐๐๐	แม่น้ำเพชรบุรีได้รับการอนุรักษ์	ประชาชนมีจิตสำนึกในการอนุรักษ์แม่น้ำเพชรบุรี	สำนักงานปลัด
๑๐.	โครงการทำเสา สวย น้าอยู่	-เพื่อปรับปรุงภูมิทัศน์ใน อบต.พร้อมปลูกต้นไม้	หมู่บ้านในเขต อบต.ท่าเสาที่มีภูมิทัศน์สวยงาม	๕๐,๐๐๐	๕๐,๐๐๐	๕๐,๐๐๐	๕๐,๐๐๐	๕๐,๐๐๐	๙ หมู่	ตำบลท่าเสาเป็นตำบลที่น้าอยู่	สำนักงานปลัด
๑๑.	โครงการจัดทำป้ายรณรงค์รักษาสิ่งแวดล้อม	-เพื่อจัดทำป้ายรณรงค์รักษาสิ่งแวดล้อม	- ในเขต อบต.ท่าเสา	๒๐,๐๐๐	๒๐,๐๐๐	๒๐,๐๐๐	๒๐,๐๐๐	๒๐,๐๐๐	๑๐ ป้าย	ประชาชนมีจิตสำนึกในการรักษาสิ่งแวดล้อม	สำนักงานปลัด
๑๒.	โครงการท้องถิ่นเพชรบุรีสวยด้วยมือเรา	-เพื่อสร้างความเป็นระเบียบเรียบร้อยและสวยงามต่อสถานที่ราชการและสาธารณประโยชน์	- จัดกิจกรรมที่เป็นสาธารณประโยชน์	๓๐,๐๐๐	๓๐,๐๐๐	๓๐,๐๐๐	๓๐,๐๐๐	๓๐,๐๐๐	๙ หมู่	สถานที่ราชการเป็นระเบียบเรียบร้อยและสวยงาม	สำนักงานปลัด
๑๓.	โครงการรักษาท่าเสา (หมู่ ๕)	-เพื่อสร้างจิตสำนึกในการจัดการทรัพยากรธรรมชาติ	-ทำความสะอาดถนนและพื้นที่สาธารณะในเขต อบต.ท่าเสา	-	-	๙๐,๐๐๐	๙๐,๐๐๐	๙๐,๐๐๐	ท่าเสาเป็นเมืองสะอาด น้าอยู่	ถนนและพื้นที่สาธารณะในเขต อบต.ท่าเสาสะอาด	สำนักงานปลัด
๑๔.	โครงการร่วมอนุรักษ์และพัฒนาสิ่งแวดล้อม (เสนอโดย หมู่ ๘)	-เพื่อปลูกฝังให้เด็กปฐมวัยใช้ทรัพยากรอย่างประหยัดและดูแลรักษาสภาพแวดล้อม	เด็กปฐมวัยรู้จักการใช้ทรัพยากรธรรมชาติอย่างประหยัดและรู้จักวิธีการดูแลรักษาสภาพแวดล้อม	-	๓,๐๐๐	๓,๐๐๐	๓,๐๐๐	๓,๐๐๐	๑๐๐ คน	เด็กปฐมวัยสามารถใช้ทรัพยากรอย่างรู้คุณค่าและสามารถรักษาสภาพแวดล้อมได้	สำนักงานปลัด
๑๕.	อุดหนุนโครงการรักษาความสะอาดและความเป็นระเบียบเรียบร้อยของหมู่บ้าน	-เพื่ออุดหนุนคณะกรรมการหมู่บ้าน หมู่ที่ ๑-๙ ในการพัฒนาและรักษา ความสะอาดภายในตำบลท่าเสา	- อุดหนุนคณะกรรมการหมู่บ้าน หมู่ที่ ๑-๙	-	๑๓๕,๐๐๐	๑๓๕,๐๐๐	๑๓๕,๐๐๐	๑๓๕,๐๐๐	จำนวนเงินที่อุดหนุน	ประชาชนมีส่วนร่วมในการรักษาความสะอาด และพัฒนาท้องถิ่น	สำนักงานปลัด

รายละเอียดโครงการ  
แผนพัฒนาท้องถิ่น (พ.ศ. ๒๕๖๑-๒๕๖๕)  
องค์การบริหารส่วนตำบลท่าเสา

แบบ ผ.๐๒

- ก. ยุทธศาสตร์จังหวัดที่ ๓ : การบริหารจัดการทรัพยากรธรรมชาติและสิ่งแวดล้อม อย่างสมดุลและยั่งยืน
- ข. ยุทธศาสตร์การพัฒนาขององค์กรปกครองส่วนท้องถิ่นในเขตจังหวัดจังหวัดเพชรบุรีที่ ๕ การพัฒนาด้านการบริหารจัดการและการอนุรักษ์ทรัพยากรธรรมชาติและสิ่งแวดล้อม
๔. ยุทธศาสตร์การพัฒนาด้านการบริหารจัดการและการอนุรักษ์ทรัพยากรธรรมชาติและด้านสิ่งแวดล้อม

๔.๒ แผนงานเคหะและชุมชน

ที่	โครงการ	วัตถุประสงค์	เป้าหมาย (ผลผลิตของโครงการ)	งบประมาณและที่มา					ตัวชี้วัด (KPI)	ผลที่คาดว่าจะได้รับ	หน่วยงาน รับผิดชอบ หลัก
				๒๕๖๑ (บาท)	๒๕๖๒ (บาท)	๒๕๖๓ (บาท)	๒๕๖๔ (บาท)	๒๕๖๕ (บาท)			
๑.	โครงการจัดซื้อรถขยะ	-เพื่อจัดซื้อรถขยะ สำหรับจัดเก็บขยะ	-รถขยะ จำนวน ๑ คัน	๒,๓๐๐,๐๐๐	-	-	-	-	๑ คัน	สามารถจัดเก็บขยะได้ อย่างมีประสิทธิภาพ	สำนักงานปลัด
๒.	โครงการปรับปรุงภูมิทัศน์ บริเวณสนามกีฬา (เสนอโดย หมู่ ๓ )	-เพื่อให้ประชาชนมี สุขภาพที่ดี	-ปรับปรุงสนามกีฬา ปลูกต้นไม้ทำที่นั่งเล่น	๑๐๐,๐๐๐	-	-	-	-	๑ สนาม	ประชาชนได้มีสถานที่ พักผ่อนและออกกำลังกาย	กองช่าง
๓.	โครงการปรับปรุงภูมิทัศน์ บริเวณสะพานโรงเข้ แยกซอย ในหมู่บ้าน (เสนอโดย หมู่ ๘)	-เพื่อปรับปรุงภูมิทัศน์ ให้สวยงาม	-ปรับปรุงภูมิทัศน์ ภายใน หมู่ ๘	-	๑๐๐,๐๐๐	-	-	-	๑ แห่ง	ตำบลท่าเสาที่มีทัศนียภาพ ที่สวยงาม	กองช่าง
๔.	โครงการปรับปรุงภูมิทัศน์ บริเวณสามแยกท่าศาลา (เสนอโดย หมู่ ๘)	-เพื่อปรับปรุงภูมิทัศน์ ให้สวยงาม	-ปรับปรุงภูมิทัศน์บริเวณ สามแยกท่าเสาหมู่ ๘	-	๑๐๐,๐๐๐	-	-	-	๑ แห่ง	ตำบลท่าเสาที่มีทัศนียภาพ ที่สวยงาม	กองช่าง
๕.	โครงการแก้ไขปรับปรุงเรื่องน้ำ เสียลงพื้นนาและคลอง สาธารณะ (เสนอโดย หมู่ ๙)	-เพื่อลดการปล่อยน้ำ เสียลงพื้นนาและคลอง สาธารณะ	รณรงค์ส่งเสริมให้ครัวเรือน มีถังบำบัด น้ำเสีย	๓๐๐,๐๐๐	๓๐๐,๐๐๐	๓๐๐,๐๐๐	๓๐๐,๐๐๐	๓๐๐,๐๐๐	ครัวเรือนที่ มีถังบำบัด น้ำเสีย	ปริมาณน้ำเสียลดลง	สำนักงานปลัด

รายละเอียดโครงการ  
แผนพัฒนาท้องถิ่น (พ.ศ. ๒๕๖๑-๒๕๖๕)  
องค์การบริหารส่วนตำบลท่าเสา

แบบ ผ.๐๒

ก. ยุทธศาสตร์จังหวัดที่ ๓ : การบริหารจัดการทรัพยากรธรรมชาติและสิ่งแวดล้อม อย่างสมดุลและยั่งยืน

ข. ยุทธศาสตร์การพัฒนาขององค์กรปกครองส่วนท้องถิ่นในเขตจังหวัดจังหวัดเพชรบุรีที่ ๕ การพัฒนาด้านการบริหารจัดการและการอนุรักษ์ทรัพยากรธรรมชาติและสิ่งแวดล้อม

๔. ยุทธศาสตร์การพัฒนาด้านการบริหารจัดการและการอนุรักษ์ทรัพยากรธรรมชาติและด้านสิ่งแวดล้อม

๔.๒ แผนงานเคหะและชุมชน

ที่	โครงการ	วัตถุประสงค์	เป้าหมาย (ผลผลิตของโครงการ)	งบประมาณและที่มา					ตัวชี้วัด (KPI)	ผลที่คาดว่าจะได้รับ	หน่วยงาน รับผิดชอบหลัก
				๒๕๖๑ (บาท)	๒๕๖๒ (บาท)	๒๕๖๓ (บาท)	๒๕๖๔ (บาท)	๒๕๖๕ (บาท)			
๖.	โครงการปรับปรุงภูมิทัศน์ทางเข้า วัดเขาทะโมน หมู่ ๙	-เพื่อปรับปรุงภูมิทัศน์ให้สวยงาม	-ปรับปรุงภูมิทัศน์ทางเข้าวัดเขาทะโมน หมู่ ๙	-	๑๐๐,๐๐๐	-	-		๑ แห่ง	ตำบลท่าเสามีทัศนียภาพที่สวยงาม	กองช่าง
๗.	โครงการปรับปรุงภูมิทัศน์สถานที่ท่องเที่ยวบริเวณรอบวัดเขาทะโมน หมู่ ๙	-เพื่อพัฒนาแหล่งท่องเที่ยวทางธรรมชาติ	-ปรับปรุงภูมิทัศน์บริเวณเขาทะโมนพร้อมป้ายประวัติ	-	๕๐๐,๐๐๐	-	๕๐๐,๐๐๐.-		๕๐๐ คน	ประชาชนมีรายได้จากนักท่องเที่ยวและส่งเสริมการท่องเที่ยวของตำบลท่าเสา	กองช่าง

รายละเอียดโครงการ  
แผนพัฒนาท้องถิ่น (พ.ศ. ๒๕๖๑-๒๕๖๕)

แบบ ผ.๐๒

องค์การบริหารส่วนตำบลท่าเสา อำเภอบ้านลาด จังหวัดเพชรบุรี

ก. ยุทธศาสตร์จังหวัดที่ ๑ : การพัฒนาความมั่นคงด้านเศรษฐกิจจากฐานการท่องเที่ยว การค้า การบริการ และการเกษตรแบบครบวงจร

ข. ยุทธศาสตร์การพัฒนาขององค์กรปกครองส่วนท้องถิ่นในเขตจังหวัดเพชรบุรีที่ ๖ ยุทธศาสตร์การพัฒนาด้านศาสนา ศิลปวัฒนธรรม จารีตประเพณี และภูมิปัญญาท้องถิ่น

๕. ยุทธศาสตร์การพัฒนาด้านศาสนา ศิลปวัฒนธรรม จารีตประเพณี และภูมิปัญญาท้องถิ่น

๕.๒ แผนงานการศาสนา วัฒนธรรม และนันทนาการ

ที่	โครงการ	วัตถุประสงค์	เป้าหมาย (ผลผลิตของโครงการ)	งบประมาณและที่มา					ตัวชี้วัด (KPI)	ผลที่คาดว่าจะได้รับ	หน่วยงาน รับผิดชอบหลัก
				๒๕๖๑ (บาท)	๒๕๖๒ (บาท)	๒๕๖๓ (บาท)	๒๕๖๔ (บาท)	๒๕๖๕ (บาท)			
๑.	โครงการเฉลิมพระเกียรติฯ (วันพ่อแห่งชาติ)	-เพื่อให้ประชาชนสำนึกในพระมหากรุณาธิคุณ	-จัดกิจกรรมเฉลิมพระเกียรติในตำบล	๓๐,๐๐๐	๑๐,๐๐๐	๑๐,๐๐๐	๑๐,๐๐๐	๑๐,๐๐๐	จำนวนประชาชนเข้าร่วมงาน	ประชาชนสำนึกในพระมหากรุณาธิคุณ	สำนักงานปลัด
๒.	โครงการเฉลิมพระเกียรติฯ (วันแม่แห่งชาติ)	-เพื่อให้ประชาชนสำนึกในพระมหากรุณาธิคุณ	-จัดกิจกรรมเฉลิมพระเกียรติในตำบล	๓๐,๐๐๐	๑๐,๐๐๐	๑๐,๐๐๐	๑๐,๐๐๐	๑๐,๐๐๐	จำนวนประชาชนเข้าร่วมงาน	ประชาชนสำนึกในพระมหากรุณาธิคุณ	สำนักงานปลัด
๓.	โครงการจัดสร้างซุ้มเฉลิมพระเกียรติฯ	-เพื่อแสดงความจงรักภักดีและรำลึกในพระมหากรุณาธิคุณ	-ก่อสร้างซุ้มเฉลิมพระเกียรติ ตามแบบของ อบต.	๓๐๐,๐๐๐	-	๓๐๐,๐๐๐	๓๐๐,๐๐๐	๓๐๐,๐๐๐	ซุ้มเฉลิมพระเกียรติฯ ที่ได้มาตรฐาน	-ปวงชนชาวไทยทุกหมู่เหล่าเกิดทุนไว้ซึ่งสถาบันพระมหากษัตริย์	กองช่าง
๔.	จัดงานวันเฉลิมพระชนพรรษาสมเด็จพระเจ้า อยู่หัวฯ	-เพื่อให้ประชาชนสำนึกในพระมหากรุณาธิคุณ	-จัดกิจกรรมเฉลิมพระเกียรติในตำบล	๕๐,๐๐๐	๕๐,๐๐๐	๕๐,๐๐๐	๕๐,๐๐๐	๕๐,๐๐๐	จำนวนประชาชนเข้าร่วมงาน	ประชาชนสำนึกในพระมหากรุณาธิคุณ	สำนักงานปลัด
๕.	จัดงานวันคล้ายวันสวรรคตพระบาทสมเด็จพระปรมินทรมหาภูมิพลอดุลยเดชบรมนาถบพิตร	-เพื่อให้ประชาชนสำนึกในพระมหากรุณาธิคุณ	-จัดกิจกรรมเฉลิมพระเกียรติในตำบล	๓๐,๐๐๐	๓๐,๐๐๐	๓๐,๐๐๐	๓๐,๐๐๐	๓๐,๐๐๐	จำนวนประชาชนเข้าร่วมงาน	ประชาชนสำนึกในพระมหากรุณาธิคุณ	สำนักงานปลัด
๖.	จัดงานวันปียมหาราช	-เพื่อให้ประชาชนสำนึกในพระมหากรุณาธิคุณ	-จัดกิจกรรมเฉลิมพระเกียรติในตำบล	๑๐,๐๐๐	๑๐,๐๐๐	๑๐,๐๐๐	๑๐,๐๐๐	๑๐,๐๐๐	จำนวนประชาชนเข้าร่วมงาน	ประชาชนสำนึกในพระมหากรุณาธิคุณ	สำนักงานปลัด

รายละเอียดโครงการ  
แผนพัฒนาท้องถิ่น (พ.ศ. ๒๕๖๑-๒๕๖๕)

แบบ ผ.๐๒

องค์การบริหารส่วนตำบลท่าเสา อำเภอบ้านลาด จังหวัดเพชรบุรี

ก. ยุทธศาสตร์จังหวัดที่ ๑ : การพัฒนาความมั่นคงด้านเศรษฐกิจจากฐานการท่องเที่ยว การค้า การบริการ และการเกษตรแบบครบวงจร

ข. ยุทธศาสตร์การพัฒนาขององค์กรปกครองส่วนท้องถิ่นในเขตจังหวัดเพชรบุรีที่ ๖ ยุทธศาสตร์การพัฒนาด้านศาสนา ศิลปวัฒนธรรม จารีตประเพณี และภูมิปัญญาท้องถิ่น

๕. ยุทธศาสตร์การพัฒนาด้านศาสนา ศิลปวัฒนธรรม จารีตประเพณี และภูมิปัญญาท้องถิ่น

๕.๒ แผนงานการศึกษา วัฒนธรรม และนันทนาการ

ที่	โครงการ	วัตถุประสงค์	เป้าหมาย (ผลผลิตของโครงการ)	งบประมาณและที่มา					ตัวชี้วัด (KPI)	ผลที่คาดว่าจะได้รับ	หน่วยงาน รับผิดชอบ หลัก
				๒๕๖๑ (บาท)	๒๕๖๒ (บาท)	๒๕๖๓ (บาท)	๒๕๖๔ (บาท)	๒๕๖๕ (บาท)			
๑.	โครงการแห่เทียนพรรษาประจำปี	-เพื่อสืบสานวัฒนธรรมประเพณีทางศาสนา	-ถวายเทียนพรรษาให้วัดต่างๆในตำบลท่าเสา	๑๒,๐๐๐	๑๒,๐๐๐	๑๒,๐๐๐	๑๒,๐๐๐	๑๒,๐๐๐	จำนวนวัดที่ได้ถวายเทียน	ประชาชนได้สืบสานวัฒนธรรมประเพณีทางศาสนา	กองการศึกษาฯ
๒.	โครงการจัดงานประเพณีแข่งขันเรือยาววันลอยกระทงและปิดทองหลวงพ่อมัน หมู่ ๖	-เพื่อเป็นการอนุรักษ์ประเพณี	-จัดการแข่งขันเรือยาววันลอยกระทง	๑๕๐,๐๐๐	๑๕๐,๐๐๐	-	-	-	จำนวนประชาชนเข้าร่วมงาน	ประชาชนได้สืบต่อประเพณี	กองการศึกษาฯ
๓.	โครงการปฏิบัติธรรมวันอาทิตย์ หมู่ ๙	-เพื่อส่งเสริมการปฏิบัติธรรม	-ผู้สูงอายุได้เข้าร่วมปฏิบัติธรรมได้สะดวก	๒๐,๐๐๐	๒๐,๐๐๐	-	๒๐,๐๐๐	๒๐,๐๐๐	จำนวนผู้อบรม	ผู้สูงอายุที่เข้ารับการปฏิบัติธรรมมีสุขภาพจิตดีขึ้น	กองการศึกษาฯ
๔.	โครงการสนับสนุน ส่งเสริมผู้สูงอายุไปฟังเทศน์ปฏิบัติธรรมทุกวันอาทิตย์ หมู่ ๘	-เพื่อสนับสนุนการปฏิบัติธรรมของผู้สูงอายุ	-ผู้สูงอายุใน อบต.ท่าเสา	๓๐,๐๐๐	๓๐,๐๐๐	-	๓๐,๐๐๐	๓๐,๐๐๐	ผู้สูงอายุที่เข้าร่วมกิจกรรม	ผู้สูงอายุมีคุณภาพชีวิตดีขึ้น	กองการศึกษาฯ



รายละเอียดโครงการ  
แผนพัฒนาท้องถิ่น (พ.ศ. ๒๕๖๑-๒๕๖๕)

แบบ ผ.๐๒

องค์การบริหารส่วนตำบลท่าเสา อำเภอบ้านลาด จังหวัดเพชรบุรี

ก. ยุทธศาสตร์จังหวัดที่ ๑ : การพัฒนาความมั่นคงด้านเศรษฐกิจจากฐานการท่องเที่ยว การค้า การบริการ และการเกษตรแบบครบวงจร

ข. ยุทธศาสตร์การพัฒนาขององค์กรปกครองส่วนท้องถิ่นในเขตจังหวัดเพชรบุรีที่ ๖ ยุทธศาสตร์การพัฒนาด้านศาสนา ศิลปวัฒนธรรม จารีตประเพณี และภูมิปัญญาท้องถิ่น

๕. ยุทธศาสตร์การพัฒนาด้านศาสนา ศิลปวัฒนธรรม จารีตประเพณี และภูมิปัญญาท้องถิ่น

๕.๒ แผนงานการศึกษา วัฒนธรรม และนันทนาการ

ที่	โครงการ	วัตถุประสงค์	เป้าหมาย (ผลผลิตของโครงการ)	งบประมาณและที่มา					ตัวชี้วัด (KPI)	ผลที่คาดว่าจะได้รับ	หน่วยงาน รับผิดชอบ หลัก
				๒๕๖๑ (บาท)	๒๕๖๒ (บาท)	๒๕๖๓ (บาท)	๒๕๖๔ (บาท)	๒๕๖๕ (บาท)			
๕.	โครงการจัดงานประเพณี วันลอยกระทงและปิดทอง หลวงพ่อมัน	-เพื่ออนุรักษ์ประเพณี ท้องถิ่น	-จัดงานประเพณีวันลอย กระทงและปิดทองหลวง พ่อมัน	-	๑๕๐,๐๐๐	๑๕๐,๐๐๐	๑๕๐,๐๐๐	๑๕๐,๐๐๐	จำนวนประชาชน เข้าร่วมงาน	ประชาชนได้สืบต่อ ประเพณี	กอง การศึกษาฯ
๖.	โครงการปีใหม่ใส่ใจ ผู้สูงอายุ	-เพื่อส่งเสริมกิจกรรม ให้ผู้สูงอายุ	-ผู้สูงอายุในตำบล ท่าเสาได้รับการดูแลเพิ่มขึ้น	=	๑๐,๐๐๐	๑๐,๐๐๐	๑๐,๐๐๐	๑๐,๐๐๐	ผู้สูงอายุที่เข้าร่วม กิจกรรม	ผู้สูงอายุมีคุณภาพ ชีวิตดีขึ้น	สำนักงาน ปลัด
๗.	โครงการเรียนรู้งานศิลป์ กับศิลปินท้องถิ่น (เสนอโดย หมู่ ๑)	-เพื่อเสริมสร้างการ เรียนรู้งานศิลป์	-ส่งเสริมการเรียนรู้งานศิลป์ กับศิลปินท้องถิ่นให้แก่เด็ก และเยาวชน	๒๐,๐๐๐	๒๐,๐๐๐	๒๐,๐๐๐	๒๐,๐๐๐	๒๐,๐๐๐	จำนวน ผู้อบรม	เด็กและเยาวชนได้ เสริมสร้างการเรียนรู้ ด้านงานศิลป์	กอง การศึกษาฯ
๘.	โครงการสืบสานวัฒนธรรม ไทย (เสนอโดย หมู่ ๑)	-เพื่อสืบสานประเพณี และวัฒนธรรม	-จัดงานประเพณีและ วัฒนธรรม/รัฐพิธี ที่สำคัญต่างๆ	๑๐,๐๐๐	๑๐,๐๐๐	๑๐,๐๐๐	๑๐,๐๐๐	๑๐,๐๐๐	จำนวนประชาชน เข้าร่วมงาน	ประชาชนได้สืบสาน ประเพณีและ วัฒนธรรม	กอง การศึกษาฯ
๙.	โครงการแห่เทียนพรรษา ประจำปี	-เพื่อสืบสานวัฒนธรรม ประเพณีทางศาสนา	-ถวายเทียนพรรษาให้ วัดต่างๆในตำบลท่าเสา	=	๑๒,๐๐๐	๑๒,๐๐๐	๑๒,๐๐๐	๑๒,๐๐๐	จำนวน วัดที่ได้ ถวายเทียน	ประชาชนได้สืบสาน วัฒนธรรมประเพณี ทางศาสนา	กอง การศึกษาฯ
๑๐.	โครงการอบรมคุณธรรม จริยธรรม	-เพื่อสร้างเสริมคุณธรรม และจริยธรรมให้กับเด็ก นักเรียน ผู้บริหารสมาชิก และพนักงานอบต.	-เด็กนักเรียน ผู้บริหาร สมาชิก และพนักงานอบต. มีคุณธรรม จริยธรรม	=	๒๐,๐๐๐	๒๐,๐๐๐	๒๐,๐๐๐	๒๐,๐๐๐	จำนวนผู้ที่อบรม	ผู้ที่อบรมมีคุณธรรม จริยธรรมเพิ่มขึ้น	กอง การศึกษาฯ
๑๑.	อุดหนุนโครงการจัดขบวน แห่งานพระนครคีรี-เมือง เพชร อำเภอบ้านลาด	-เพื่ออุดหนุนการจัด ขบวนแห่งานพระนครคีรี- เมืองเพชรอำเภอบ้านลาด	-สนับสนุนงบประมาณให้แก่ อำเภอบ้านลาด	๑๐,๐๐๐	๑๐,๐๐๐	๑๐,๐๐๐	๑๐,๐๐๐		ประเพณี วัฒนธรรมท้องถิ่น เป็นที่รู้จักและมี ชื่อเสียงเพิ่มขึ้น	ขนบธรรมเนียม ประเพณีศาสนา และ วัฒนธรรมของท้องถิ่น ได้รับการส่งเสริมและ สนับสนุนให้เผยแพร่ และคงอยู่สืบไป	กองการศึกษา

**รายละเอียดโครงการ  
แผนพัฒนาท้องถิ่น (พ.ศ. ๒๕๖๑-๒๕๖๕)**

แบบ ผ.๐๒

**องค์การบริหารส่วนตำบลท่าเสา อำเภอบ้านลาด จังหวัดเพชรบุรี**

ก. ยุทธศาสตร์จังหวัดที่ ๑ : การพัฒนาความมั่นคงด้านเศรษฐกิจจากฐานการท่องเที่ยว การค้า การบริการ และการเกษตรแบบครบวงจร

ข. ยุทธศาสตร์การพัฒนาขององค์กรปกครองส่วนท้องถิ่นในเขตจังหวัดเพชรบุรีที่ ๖ ยุทธศาสตร์การพัฒนาด้านศาสนา ศิลปวัฒนธรรม จารีตประเพณี และภูมิปัญญาท้องถิ่น

๕. ยุทธศาสตร์การพัฒนาด้านศาสนา ศิลปวัฒนธรรม จารีตประเพณี และภูมิปัญญาท้องถิ่น

๕.๒ แผนงานการศาสนา วัฒนธรรม และนันทนาการ

ที่	โครงการ	วัตถุประสงค์	เป้าหมาย (ผลผลิตของ โครงการ)	งบประมาณและที่ผ่านมา					ตัวชี้วัด (KPI)	ผลที่คาดว่าจะ ได้รับ	หน่วยงาน รับผิดชอบ หลัก
				๒๕๖๑ (บาท)	๒๕๖๒ (บาท)	๒๕๖๓ (บาท)	๒๕๖๔ (บาท)	๒๕๖๕ (บาท)			
๑๒.	อุดหนุนโครงการแข่งขันวีว เทียมเกวียนอำเภอบ้านลาด	-เพื่ออุดหนุนวีวเทียม เกวียนอำเภอบ้านลาด	-สนับสนุน งบประมาณให้แก่ อำเภอบ้านลาด	๕๐,๐๐๐	๕๐,๐๐๐	๕๐,๐๐๐	๕๐,๐๐๐	-	ประเพณีวัฒนธรรม ท้องถิ่นเป็นที่รู้จักและมี ชื่อเสียงเพิ่มขึ้น	ขนบธรรมเนียม ประเพณีศาสนา และวัฒนธรรมของท้องถิ่นได้รับ การส่งเสริมและสนับสนุนให้ เผยแพร่และคงอยู่สืบไป	กองการศึกษา
๑๓.	อุดหนุนโครงการจัดขบวน แห่งานพระนครคีรี-เมืองเพชร ประจำปี ๒๕๖๒ อำเภอบ้าน ลาด จังหวัดเพชรบุรี	-เพื่อส่งเสริมการ ท่องเที่ยวและวัฒนธรรม ท้องถิ่น	-สนับสนุน งบประมาณให้แก่ อำเภอบ้านลาด	-	๑๕,๐๐๐	๑๕,๐๐๐	๑๕,๐๐๐	-	ประเพณีวัฒนธรรม ท้องถิ่นเป็นที่รู้จักและมี ชื่อเสียงเพิ่มขึ้น	ขนบธรรมเนียม ประเพณีศาสนา และวัฒนธรรมของท้องถิ่นได้รับ การส่งเสริมและสนับสนุนให้ เผยแพร่และคงอยู่สืบไป	กองการศึกษา
๑๔.	อุดหนุนโครงการจัดงาน แข่งขันวีวเทียมเกวียนและ บ้านลาด ๑๐๒ ปี ประจำปี ๒๕๖๒ อำเภอ บ้านลาด จังหวัดเพชรบุรี	-เพื่อส่งเสริมการ ท่องเที่ยวและวัฒนธรรม ท้องถิ่น	-สนับสนุน งบประมาณให้แก่ อำเภอบ้านลาด	-	๖๐,๐๐๐	๖๐,๐๐๐	๖๐,๐๐๐	-	ประเพณีวัฒนธรรม ท้องถิ่นเป็นที่รู้จักและมี ชื่อเสียงเพิ่มขึ้น	ขนบธรรมเนียม ประเพณีศาสนา และวัฒนธรรมของท้องถิ่นได้รับ การส่งเสริมและสนับสนุนให้ เผยแพร่และคงอยู่สืบไป	กองการศึกษา
๑๕.	อุดหนุนโครงการจัดขบวนแห่ งานพระนครคีรี-เมืองเพชร ประจำปี	-เพื่อส่งเสริมการ ท่องเที่ยวและวัฒนธรรม ท้องถิ่น	-สนับสนุน งบประมาณให้แก่ อำเภอบ้านลาด	=	๑๕,๐๐๐	๑๕,๐๐๐	๑๕,๐๐๐	๑๕,๐๐๐	ประเพณีวัฒนธรรม ท้องถิ่นเป็นที่รู้จักและมี ชื่อเสียงเพิ่มขึ้น	ขนบธรรมเนียม ประเพณีศาสนา และวัฒนธรรมของท้องถิ่นได้รับ การส่งเสริมและสนับสนุนให้ เผยแพร่และคงอยู่สืบไป	กองการศึกษา
๑๖.	อุดหนุนโครงการจัดงาน แข่งขันวีวเทียมเกวียน	-เพื่อส่งเสริมการ ท่องเที่ยวและวัฒนธรรม ท้องถิ่น	-สนับสนุน งบประมาณให้แก่ อำเภอบ้านลาด	-	๑๐๐,๐๐๐	๑๐๐,๐๐๐	๑๐๐,๐๐๐	๑๐๐,๐๐๐	ประเพณีวัฒนธรรม ท้องถิ่นเป็นที่รู้จักและมี ชื่อเสียงเพิ่มขึ้น	ขนบธรรมเนียม ประเพณีศาสนา และวัฒนธรรมของท้องถิ่นได้รับ การส่งเสริมและสนับสนุนให้ เผยแพร่และคงอยู่สืบไป	กองการศึกษา
๑๗.	อุดหนุนโครงการจัดงาน แข่งขันวีวเทียมชิงถ้วย พระราชทาน	-เพื่อส่งเสริมการ ท่องเที่ยวและวัฒนธรรม ท้องถิ่น	-สนับสนุน งบประมาณให้แก่ อำเภอบ้านลาด	-	-	๑๐๐,๐๐๐	๑๐๐,๐๐๐	๑๐๐,๐๐๐	ประเพณีวัฒนธรรม ท้องถิ่นเป็นที่รู้จักและมี ชื่อเสียงเพิ่มขึ้น	ขนบธรรมเนียม ประเพณีศาสนา และวัฒนธรรมของท้องถิ่นได้รับ การส่งเสริมและสนับสนุนให้ เผยแพร่และคงอยู่สืบไป	กองการศึกษา

รายละเอียดโครงการ  
แผนพัฒนาท้องถิ่น (พ.ศ. ๒๕๖๑-๒๕๖๕)  
องค์การบริหารส่วนตำบลท่าเสา อำเภอบ้านลาด จังหวัดเพชรบุรี

แบบ ผ.๐๒

รายละเอียดโครงการ  
แผนพัฒนาท้องถิ่น (พ.ศ. ๒๕๖๑-๒๕๖๕)  
องค์การบริหารส่วนตำบลท่าเสา

แบบ ผ.๐๒

ก. ยุทธศาสตร์จังหวัดที่ ๒ : เมืองน่าอยู่และประชาชนมีคุณภาพชีวิตที่ดี

ข. ยุทธศาสตร์การพัฒนาขององค์กรปกครองส่วนท้องถิ่นในเขตจังหวัดเพชรบุรี ที่ ๗ ยุทธศาสตร์การพัฒนาด้านกระบวนการบริหารจัดการที่ดีในองค์กรและการมีส่วนร่วมของประชาชน

๖. ยุทธศาสตร์การพัฒนาด้านการบริหารจัดการบ้านเมืองที่ดี

๖.๑ แผนงานบริหารงานทั่วไป

ที่	โครงการ	วัตถุประสงค์	เป้าหมาย (ผลผลิตของโครงการ)	งบประมาณและที่มา					ตัวชี้วัด (KPI)	ผลที่คาดว่าจะได้รับ	หน่วยงาน รับผิดชอบ หลัก
				๒๕๖๑ (บาท)	๒๕๖๒ (บาท)	๒๕๖๓ (บาท)	๒๕๖๔ (บาท)	๒๕๖๕ (บาท)			
๑.	โครงการอบรมสัมมนา ศึกษาดูงานเพิ่มศักยภาพการ บริหารงาน อบต.	-เพื่อให้บุคลากรมีความรู้ และมีประสบการณ์มากขึ้น	-จัดฝึกอบรมและศึกษา ดูงาน	๒๐๐,๐๐๐	-	-	-	-	จำนวน ผู้อบรม	บุคลากรมีความรู้และ มีประสบการณ์มากขึ้น	สำนักงาน ปลัด
๒.	โครงการอบรมและศึกษา ดูงานเพื่อเพิ่มศักยภาพการ บริหารงาน ของ อบต.ท่าเสา	-เพื่อให้บุคลากรมีความรู้ และมีประสบการณ์มากขึ้น	-จัดฝึกอบรมและศึกษา ดูงาน	=	๒๐๐,๐๐๐	๒๐๐,๐๐๐	๒๐๐,๐๐๐	๒๐๐,๐๐๐	-ผู้อบรมและศึกษา ดูงานมีศักยภาพ เพิ่มขึ้น	-บุคลากรมีความรู้และ มีประสบการณ์มากขึ้น	สำนักงาน ปลัด
๓.	โครงการจัดงานรัฐพิธีต่างๆ	-เพื่อจัดงานรัฐพิธีต่างๆ	-จัดงานรัฐพิธีต่างๆ ของ อบต.ท่าเสา	๒๐,๐๐๐	๒๐,๐๐๐	๒๐,๐๐๐	๒๐,๐๐๐	๒๐,๐๐๐	จำนวนโครงการ ที่จัดงาน	รัฐพิธีต่างๆ ได้รับการ สืบสาน	สำนักงาน ปลัด
๔.	โครงการจัดซื้อที่ดินเพื่อขยาย เขตที่ทำกร อบต.ท่าเสา	-เพื่อจัดซื้อที่ดินเขตติดต่อ อบต. ใช้ในราชการ	จัดซื้อที่ดิน จำนวน ๑ แห่ง	=	=	๓,๒๐๐,๐๐๐	=	=	ขนาดพื้นที่ดิน	-อบต.ท่าเสามีพื้นที่ เพียงพอต่อการปฏิบัติ ราชการ	สำนักงาน ปลัด
๕.	โครงการปรับปรุงภูมิทัศน์ บริเวณหน้าอาคาร อบต. ท่าเสา	-เพื่อปรับปรุงภูมิทัศน์ให้ เป็นระเบียบเรียบร้อยและ สวยงามต่อสถานที่ราชการ	-ปรับปรุงภูมิทัศน์ และ ตกแต่งสถานที่ให้สวยงาม	๕๐,๐๐๐	-	-	-	-	ภูมิทัศน์สวยงาม	สถานที่ราชการเป็น ระเบียบเรียบร้อยและ สวยงาม	สำนักงาน ปลัด
๖.	โครงการปรับปรุงภูมิทัศน์ บ่อน้ำ หน้า อบต.ท่าเสา	-ปรับปรุงภูมิทัศน์ บ่อน้ำ หน้า อบต.ท่าเสา	ปรับปรุงภูมิทัศน์ บ่อน้ำ หน้า อบต.ท่าเสา	-	-	๑๒๐,๐๐๐	-	-	ภูมิทัศน์สวยงาม	ภูมิทัศน์สวยงาม	สำนักงาน ปลัด
๗.	โครงการก่อสร้างรั้ว คสล. พร้อมประตูเลื่อน เข้า- ออก อบต.ท่าเสา	-เพื่อก่อสร้างรั้วพร้อมประตู เลื่อน เข้า- ออก	-ก่อสร้างรั้ว อบต.ขนาด ขนาดยาว ๒๓๐.๐๐ เมตร สูงเฉลี่ย ๒.๐๐ เมตร	-	-	๑,๑๐๐,๐๐๐	-	-	อบต. ท่าเสามีรั้วที่ ได้มาตรฐาน	มีรั้วป้องกันทรัพย์สินของ ทางราชการ	สำนักงาน ปลัด

**รายละเอียดโครงการ  
แผนพัฒนาท้องถิ่น (พ.ศ. ๒๕๖๑-๒๕๖๕)  
องค์การบริหารส่วนตำบลท่าเสา**

แบบ ผ.๐๒

- ก. ยุทธศาสตร์จังหวัดที่ ๑ : การพัฒนาความมั่นคงด้านเศรษฐกิจจากฐานการท่องเที่ยว การค้า การบริการ และการเกษตรแบบครบวงจร
- ข. ยุทธศาสตร์การพัฒนาขององค์กรปกครองส่วนท้องถิ่นในเขตจังหวัดเพชรบุรี ที่ ๗ : การพัฒนาด้านกระบวนการบริหารจัดการที่ดีในองค์กรและการมีส่วนร่วมของประชาชน
๖. ยุทธศาสตร์การพัฒนาด้านการบริหารจัดการบ้านเมืองที่ดี
- ๖.๑ แผนงานบริหารงานทั่วไป

ที่	โครงการ	วัตถุประสงค์	เป้าหมาย (ผลผลิตของโครงการ)	งบประมาณและที่มา					ตัวชี้วัด (KPI)	ผลที่คาดว่าจะได้รับ	หน่วยงาน รับผิดชอบ หลัก
				๒๕๖๑ (บาท)	๒๕๖๒ (บาท)	๒๕๖๓ (บาท)	๒๕๖๔ (บาท)	๒๕๖๕ (บาท)			
๘.	โครงการ อบรม ยืมบริการออกหน่วยเคลื่อนที่จัดเก็บภาษี (กองคลัง)	-เพื่อเป็นการพัฒนาประสิทธิภาพในการจัดเก็บรายได้	ประชาชนผู้มีหน้าที่เสียภาษีในเขตตำบลท่าเสา	๑๕,๐๐๐	๑๕,๐๐๐	๑๕,๐๐๐	๑๕,๐๐๐	๑๕,๐๐๐	ประสิทธิภาพในการจัดเก็บรายได้	สามารถจัดเก็บรายได้เพิ่มขึ้น	กองคลัง
๙.	โครงการจัดทำแผนที่ภาษีและทะเบียนทรัพย์สิน	-เพื่อพัฒนาระบบการจัดเก็บภาษี	-จัดทำแผนที่ภาษีของตำบล	๘๐,๐๐๐	๑๐๐,๐๐๐	๑๐๐,๐๐๐	๑๐๐,๐๐๐	๑๐๐,๐๐๐	การจัดเก็บภาษีเพิ่มขึ้น	ระบบแผนที่ภาษีมีประสิทธิภาพเพิ่มขึ้น	กองคลัง
๑๐.	โครงการถมดินเพื่อปรับปรุงภูมิทัศน์รอบอาคาร อบรม. ท่าเสา และศูนย์พัฒนาเด็กเล็ก	-เพื่อถมดินปรับปรุงภูมิทัศน์ให้เป็นระเบียบเรียบร้อยและสวยงามต่อสถานที่ราชการ	-ปรับปรุงภูมิทัศน์และตกแต่งสถานที่ให้สวยงาม จำนวน ๑ แห่ง	-	๒๐๐,๐๐๐	-	-	-	-ภูมิทัศน์รอบอาคาร อบรม. เป็นระเบียบเรียบร้อยและสวยงาม	-สถานที่ราชการเป็นระเบียบเรียบร้อยและสวยงาม	สำนักงาน ปลัด
๑๑.	โครงการก่อสร้างอาคารเอนกประสงค์ บริเวณ อบรม.ท่าเสา	-เพื่อก่อสร้างอาคารเอนกประสงค์ บริเวณ อบรม.ท่าเสา หมู่ ๕	-ก่อสร้างอาคารเอนกประสงค์ ขนาดกว้าง ๘ เมตร ยาว ๑๐ เมตร จำนวน ๑ หลัง	-	๓๖๐,๐๐๐	-	-	-	-มีอาคารเอนกประสงค์ที่เพียงพอต่อการบริการประชาชน	-ก่อสร้างอาคารเอนกประสงค์ตามแบบแปลนที่กำหนด	สำนักงาน ปลัด
๑๒.	โครงการส่งเสริมการเลือกตั้งขององค์การปกครองส่วนท้องถิ่น	-เพื่อส่งเสริมการเลือกตั้งให้มีประสิทธิภาพ	-ดำเนินการเลือกตั้งตามที่กฎหมายกำหนด	=	๕๐๐,๐๐๐	๕๐๐,๐๐๐	๕๐๐,๐๐๐	๕๐๐,๐๐๐	-จำนวนผู้มีสิทธิมาใช้สิทธิเลือกตั้งเพิ่มขึ้น	-การเลือกตั้งมีความโปร่งใสและยุติธรรม	สำนักงาน ปลัด
๑๓.	ค่าใช้จ่ายในการเดินทางไปราชการ	-เพื่อเพิ่มความรู้ความเข้าใจในการปฏิบัติหน้าที่ให้มีประสิทธิภาพ	-จ่ายเป็นค่าใช้จ่ายในการเดินทางไปราชการพนักงานส่วนตำบล ผู้บริหาร สมาชิก ฯลฯ หรือผู้มีสิทธิฯ	=	๒๐๐,๐๐๐	๒๐๐,๐๐๐	๒๐๐,๐๐๐	๒๐๐,๐๐๐	-ผู้ที่เดินทางไปราชการมีความรู้และมีประสิทธิภาพเพิ่มขึ้น	-การปฏิบัติหน้าที่มีประสิทธิภาพเพิ่มขึ้นและประชาชนมีความพึงพอใจ	สำนักงาน ปลัด
				=	๑๐๐,๐๐๐	๑๐๐,๐๐๐	๑๐๐,๐๐๐	๑๐๐,๐๐๐			กองคลัง
๑๔.	จัดซื้อชุดหลักยึดเสาธงไฟทางสาธารณะถนนเพชรเกษม	-เพื่อจัดซื้อชุดหลักยึดเสาธงไฟทางสาธารณะถนนเพชรเกษม	-ชุดหลักยึดเสาธงไฟทางสาธารณะถนนเพชรเกษม จำนวน ๔๕ ชุดๆละ ๑,๕๐๐ บาท	๗๐,๐๐๐	๗๐,๐๐๐	-	-	-	จำนวนชุดหลักยึดเสาธงไฟทางสาธารณะสำหรับติดตั้งธงที่มีมาตรฐาน	การติดตั้งธงต่างๆสะดวกและสวยงามมากขึ้น	สำนักงาน ปลัด

**รายละเอียดโครงการ  
แผนพัฒนาท้องถิ่น (พ.ศ. ๒๕๖๑-๒๕๖๕)  
องค์การบริหารส่วนตำบลท่าเสา**

แบบ ผ.๐๒

- ก. ยุทธศาสตร์จังหวัดที่ ๑ : การพัฒนาความมั่นคงด้านเศรษฐกิจจากฐานการท่องเที่ยว การค้า การบริการ และการเกษตรแบบครบวงจร
- ข. ยุทธศาสตร์การพัฒนาขององค์กรปกครองส่วนท้องถิ่นในเขตจังหวัดเพชรบุรี ที่ ๗ : การพัฒนาด้านกระบวนการบริหารจัดการที่ดีในองค์กรและการมีส่วนร่วมของประชาชน
๖. ยุทธศาสตร์การพัฒนาด้านการบริหารจัดการบ้านเมืองที่ดี
- ๖.๑ แผนงานบริหารงานทั่วไป

ที่	โครงการ	วัตถุประสงค์	เป้าหมาย (ผลผลิตของโครงการ)	งบประมาณและที่มา					ตัวชี้วัด (KPI)	ผลที่คาดว่าจะได้รับ	หน่วยงาน รับผิดชอบหลัก
				๒๕๖๑ (บาท)	๒๕๖๒ (บาท)	๒๕๖๓ (บาท)	๒๕๖๔ (บาท)	๒๕๖๕ (บาท)			
๑๖.	อุดหนุนโครงการ “เพิ่มประสิทธิภาพศูนย์ข้อมูลข่าวสารการจัดซื้อจัดจ้างองค์กรปกครองส่วนท้องถิ่นระดับอำเภอบ้านลาด”	-เพื่อเพิ่มประสิทธิภาพศูนย์ข้อมูลข่าวสารการจัดซื้อจัดจ้างองค์กรปกครองส่วนท้องถิ่น	-อุดหนุนโครงการ “เพิ่มประสิทธิภาพศูนย์ข้อมูลข่าวสารการจัดซื้อจัดจ้าง อปท. ระดับอำเภอบ้านลาด	๑๕,๐๐๐	๑๕,๐๐๐	๑๕,๐๐๐	๑๕,๐๐๐		ศูนย์ข้อมูลข่าวสารฯ ได้รับการอุดหนุน	อปท.อำเภอบ้านลาดมีศูนย์ข้อมูลข่าวสารที่มีประสิทธิภาพ	สำนักงานปลัด
๑๗.	อุดหนุนศูนย์ปฏิบัติการร่วมในการช่วยเหลือประชาชนขององค์กรปกครองส่วนท้องถิ่น อำเภอบ้านลาด	-เพื่อเพิ่มประสิทธิภาพศูนย์ปฏิบัติการร่วมในการช่วยเหลือประชาชนขององค์กรปกครองส่วนท้องถิ่น	-ศูนย์ปฏิบัติการร่วมในการช่วยเหลือประชาชนขององค์กรปกครองส่วนท้องถิ่น อำเภอบ้านลาด	๑๐,๐๐๐	๑๐,๐๐๐	๑๐,๐๐๐	๑๐,๐๐๐		งบประมาณที่อุดหนุน	อปท. อำเภอบ้านลาด มีปฏิบัติการร่วมในการช่วยเหลือประชาชนของที่มีประสิทธิภาพ	สำนักงานปลัด
๑๘.	อุดหนุนโครงการศูนย์ปฏิบัติการร่วมในการช่วยเหลือประชาชนขององค์กรปกครองส่วนท้องถิ่น ประจำปี ๒๕๖๒	-เพื่ออุดหนุนให้แก่ อบต. ทำซ้ำ ในการจัดโครงการฯ	สนับสนุนงบประมาณ ให้แก่ อบต.ทำซ้ำ	-	๑๒,๐๐๐	๑๒,๐๐๐	๑๒,๐๐๐	๑๒,๐๐๐	จำนวนเงินที่อุดหนุน	ศูนย์ปฏิบัติการร่วมในการช่วยเหลือประชาชนมีประสิทธิภาพเพิ่มขึ้น	สำนักปลัด
๑๙.	โครงการซ่อมแซมรถบรรทุกขยะ	เพื่อให้รถขยะใช้งานดี เป็นปกติ และเพิ่มประสิทธิภาพในการเก็บขยะ	-ดำเนินการซ่อมแซมรถบรรทุกขยะ		๕๐๐,๐๐๐	๕๐๐,๐๐๐	๕๐๐,๐๐๐	๕๐๐,๐๐๐	ได้รถขยะที่มีประสิทธิภาพในการเก็บขยะ	สามารถบริการขนเก็บขยะของประชาชนได้อย่างมีประสิทธิภาพ	สำนักปลัด

รายละเอียดโครงการ  
แผนพัฒนาท้องถิ่น (พ.ศ. ๒๕๖๑-๒๕๖๕)  
องค์การบริหารส่วนตำบลท่าเสนา

แบบ ผ.๐๒

- ก. ยุทธศาสตร์จังหวัดที่ ๑ : การพัฒนาความมั่นคงด้านเศรษฐกิจจากฐานการท่องเที่ยว การค้า การบริการ และการเกษตรแบบครบวงจร
- ข. ยุทธศาสตร์การพัฒนาขององค์กรปกครองส่วนท้องถิ่นในเขตจังหวัดเพชรบุรี ที่ ๗ : การพัฒนาด้านกระบวนการบริหารจัดการที่ดีในองค์กรและการมีส่วนร่วมของประชาชน
๖. ยุทธศาสตร์การพัฒนาด้านการบริหารจัดการบ้านเมืองที่ดี
- ๖.๑ แผนงานบริหารงานทั่วไป

ที่	โครงการ	วัตถุประสงค์	เป้าหมาย (ผลผลิตของโครงการ)	งบประมาณและที่มา					ตัวชี้วัด (KPI)	ผลที่คาดว่าจะได้รับ	หน่วยงาน รับผิดชอบหลัก
				๒๕๖๑ (บาท)	๒๕๖๒ (บาท)	๒๕๖๓ (บาท)	๒๕๖๔ (บาท)	๒๕๖๕ (บาท)			
๒๐.	อุดหนุนการดำเนินงานตาม แนวทางโครงการพระราชดำริ ด้านสาธารณสุข (ตามหนังสือ ด่วนที่สุด ที่ มท ๐๘๑๐.๕/ว ๑๗๔๕ ลงวันที่ ๓๑ สิงหาคม ๒๕๖๐)	-เพื่อสนับสนุนให้ หมู่บ้านละ ๒๐,๐๐๐ บาท จัดทำโครงการ ตามพระราชดำริด้าน สาธารณสุข อย่างน้อย ๓ โครงการ เช่น ๑. โครงการสืบสานพระ ราชปณิธานสมเด็จพระ เจ้านายแม่เจ้าคุณ ด้านกัญมะเร็งเต้านม ๒. โครงการควบคุมโรค ขาดสารไอโอดีนของ สมเด็จพระเทพ รัตนราชสุดาฯสยาม บรมราชกุมารี ๓. โครงการควบคุมโรค หนองพยาธิ ของ สมเด็จพระเทพ รัตนราชสุดาฯ สยามบรมราชกุมารี ฯลฯ	คณะกรรมการหมู่บ้านจัดทำ โครงการตามพระราชดำริด้าน สาธารณสุข อย่างน้อย ๓ โครงการ	๑๘๐,๐๐๐	๑๘๐,๐๐๐	๑๘๐,๐๐๐	๑๘๐,๐๐๐	๑๘๐,๐๐๐	งบประมาณ ที่อุดหนุน	ประชาชนจัดทำโครงการ ตามพระราชดำริที่มีความ เหมาะสมกับปัญหาและ บริบทของพื้นที่หมู่บ้าน	

รายละเอียดโครงการ  
แผนพัฒนาท้องถิ่น (พ.ศ. ๒๕๖๑-๒๕๖๕)

แบบ ผ.๐๒

องค์การบริหารส่วนตำบลท่าเสา

ก. ยุทธศาสตร์จังหวัดที่ ๑ : การพัฒนาความมั่นคงด้านเศรษฐกิจจากฐานการท่องเที่ยว การค้า การบริการ และการเกษตรแบบครบวงจร

ข. ยุทธศาสตร์การพัฒนาขององค์กรปกครองส่วนท้องถิ่นในเขตจังหวัดเพชรบุรี ที่ ๗ : การพัฒนาด้านกระบวนการบริหารจัดการที่ดีในองค์กรและการมีส่วนร่วมของประชาชน

๖. ยุทธศาสตร์การพัฒนาด้านการบริหารจัดการบ้านเมืองที่ดี

๖.๑ แผนงานบริหารงานทั่วไป

ที่	โครงการ	วัตถุประสงค์	เป้าหมาย (ผลผลิตของโครงการ)	งบประมาณและที่มา					ตัวชี้วัด (KPI)	ผลที่คาดว่าจะได้รับ	หน่วยงาน รับผิดชอบ หลัก
				๒๕๖๑ (บาท)	๒๕๖๒ (บาท)	๒๕๖๓ (บาท)	๒๕๖๔ (บาท)	๒๕๖๕ (บาท)			
๒๐.	โครงการจัดหาวัสดุ อุปกรณ์ ครุภัณฑ์ต่างๆ ฯลฯ	-เพื่อใช้ในการปฏิบัติงานและเพิ่มประสิทธิภาพการบริหาร	-จัดซื้อ เครื่องแต่งพุ่ม	๑๔,๐๐๐	-	-	-	-	๑ เครื่อง	วัสดุ อุปกรณ์ ครุภัณฑ์ต่างๆ มีเพียงพอต่อการปฏิบัติงาน	สำนักงานปลัด
		-เพื่อใช้ในการปฏิบัติงานและเพิ่มประสิทธิภาพการบริหาร	-จัดซื้อเครื่องพ่นยา	๑๔,๐๐๐	-	-	-	-	๑ เครื่อง	วัสดุ อุปกรณ์ ครุภัณฑ์ต่างๆ มีเพียงพอต่อการปฏิบัติงาน	สำนักงานปลัด
		-เพื่อใช้ในการปฏิบัติงานและเพิ่มประสิทธิภาพการบริหาร	-จัดซื้อไวท์บอร์ดแบบมีขาตั้ง ล้อเลื่อน	๗,๐๐๐	-	-	-	-	๒ ชุด	วัสดุ อุปกรณ์ ครุภัณฑ์ต่างๆ มีเพียงพอต่อการปฏิบัติงาน	สำนักงานปลัด
		-เพื่อใช้ในการปฏิบัติงานและเพิ่มประสิทธิภาพการบริหาร	-จัดซื้อเคาน์เตอร์ประชาสัมพันธ์	๑๕,๐๐๐	-	-	-	-	๑ ชุด	วัสดุ อุปกรณ์ ครุภัณฑ์ต่างๆ มีเพียงพอต่อการปฏิบัติงาน	สำนักงานปลัด
		-เพื่อใช้ในการปฏิบัติงานและเพิ่มประสิทธิภาพการบริหาร	-จัดซื้อตู้เก็บเอกสาร	๓,๘๐๐	-	-	-	-	๑ ตู้	วัสดุ อุปกรณ์ ครุภัณฑ์ต่างๆ มีเพียงพอต่อการปฏิบัติงาน	สำนักงานปลัด
		-เพื่อใช้ในการปฏิบัติงานและเพิ่มประสิทธิภาพการบริหาร	-จัดซื้อตู้เก็บเอกสาร	๓,๘๐๐	-	-	-	-	๑ ตู้	วัสดุ อุปกรณ์ ครุภัณฑ์ต่างๆ มีเพียงพอต่อการปฏิบัติงาน	กองช่าง
		-เพื่อใช้ในการปฏิบัติงานและเพิ่มประสิทธิภาพการบริหาร	-จัดซื้อเก้าอี้พลาสติก	๑๐,๐๐๐	-	-	-	-	๕๐ ตัว	วัสดุ อุปกรณ์ ครุภัณฑ์ต่างๆ มีเพียงพอต่อการปฏิบัติงาน	สำนักงานปลัด
		-เพื่อใช้ในการปฏิบัติงานและเพิ่มประสิทธิภาพการบริหาร	-จัดซื้อตู้เอกสารวางเลื่อน	๙๙,๘๐๐	-	-	-	-	๒ ตู้เดี่ยว ๓ ตู้คู่	วัสดุ อุปกรณ์ ครุภัณฑ์ต่างๆ มีเพียงพอต่อการปฏิบัติงาน	สำนักงานปลัด
		-เพื่อใช้ในการปฏิบัติงานและเพิ่มประสิทธิภาพการบริหาร	-จัดซื้อเก้าอี้ทำงาน	๔,๕๐๐	-	-	-	-	๓ ตัว	วัสดุ อุปกรณ์ ครุภัณฑ์ต่างๆ มีเพียงพอต่อการปฏิบัติงาน	สำนักงานปลัด
		-เพื่อใช้ในการปฏิบัติงานและเพิ่มประสิทธิภาพการบริหาร	-จัดซื้อเก้าอี้ทำงาน	๓,๐๐๐	-	-	-	-	๒ ตัว		กองคลัง
		-เพื่อใช้ในการปฏิบัติงานและเพิ่มประสิทธิภาพการบริหาร	-จัดซื้อเครื่องคอมพิวเตอร์สำหรับ งานประมวลผล	๓๐,๐๐๐	-	-	-	-	๑ เครื่อง	วัสดุ อุปกรณ์ ครุภัณฑ์ต่างๆ มีเพียงพอต่อการปฏิบัติงาน	สำนักงานปลัด
		-เพื่อใช้ในการปฏิบัติงานและเพิ่มประสิทธิภาพการบริหาร	-จัดซื้อเครื่องพิมพ์ชนิดเลเซอร์/LED ขาวดำ	๗,๙๐๐	-	-	-	-	๑ เครื่อง	วัสดุ อุปกรณ์ ครุภัณฑ์ต่างๆ มีเพียงพอต่อการปฏิบัติงาน	สำนักงานปลัด



**รายละเอียดโครงการ  
แผนพัฒนาท้องถิ่น (พ.ศ. ๒๕๖๑-๒๕๖๕)  
องค์การบริหารส่วนตำบลท่าเสา**

แบบ ผ.๐๒

ก. ยุทธศาสตร์จังหวัดที่ ๑ : การพัฒนาความมั่นคงด้านเศรษฐกิจจากฐานการท่องเที่ยว การค้า การบริการ และการเกษตรแบบครบวงจร

ข. ยุทธศาสตร์การพัฒนาขององค์กรปกครองส่วนท้องถิ่นในเขตจังหวัดเพชรบุรี ที่ ๗ : การพัฒนาด้านกระบวนการบริหารจัดการที่ดีในองค์กรและการมีส่วนร่วมของประชาชน

๖. ยุทธศาสตร์การพัฒนาด้านการบริหารจัดการบ้านเมืองที่ดี

๖.๑ แผนงานบริหารงานทั่วไป

ที่	โครงการ	วัตถุประสงค์	เป้าหมาย (ผลผลิตของโครงการ)	งบประมาณและที่มา					ตัวชี้วัด (KPI)	ผลที่คาดว่าจะได้รับ	หน่วยงาน รับผิดชอบ หลัก
				๒๕๖๑ (บาท)	๒๕๖๒ (บาท)	๒๕๖๓ (บาท)	๒๕๖๔ (บาท)	๒๕๖๕ (บาท)			
๒๐	โครงการจัดหาวัสดุ อุปกรณ์ ครุภัณฑ์ต่างๆ ฯลฯ	-เพื่อใช้ในการปฏิบัติงาน และเพิ่มประสิทธิภาพการ บริหาร	-จัดซื้อเครื่องสำรองไฟฟ้า ขนาด ๘๐๐ VA	๓,๒๐๐	-	-	-	-	๑ เครื่อง	วัสดุ อุปกรณ์ ครุภัณฑ์ต่างๆ มี เพียงพอต่อการปฏิบัติงาน	สำนักงานปลัด
			-จัดซื้อ จัดหา วัสดุ ครุภัณฑ์ อุปกรณ์ ต่างๆ ตามความ จำเป็น	๒๐๐,๐๐๐	๕๐,๐๐๐	๕๐,๐๐๐	๕๐,๐๐๐	๕๐,๐๐๐	วัสดุ อุปกรณ์ ครุภัณฑ์	วัสดุ ครุภัณฑ์อุปกรณ์ ต่างๆ มี เพียงพอต่อการปฏิบัติงาน	สำนักงานปลัด กองคลัง
			จัดซื้อเครื่องพิมพ์แบบชนิด หมึก ๑ ตัว	๔,๕๐๐	-	-	-	-	๑ เครื่อง	วัสดุ อุปกรณ์ ครุภัณฑ์ต่างๆ มี เพียงพอต่อการปฏิบัติงาน	สำนักงานปลัด
			โต๊ะทำงาน ๓ ตัว	๖,๐๐๐	-	-	-	-	๑ ตัว	วัสดุ อุปกรณ์ ครุภัณฑ์ต่างๆ มี เพียงพอต่อการปฏิบัติงาน	สำนักงานปลัด
			เก้าอี้ ๓ ตัว	๔,๕๐๐	-	-	-	-	๑ ตัว	วัสดุ อุปกรณ์ ครุภัณฑ์ต่างๆ มี เพียงพอต่อการปฏิบัติงาน	สำนักงานปลัด
			โครงเหล็กติดป้าย ประชาสัมพันธ์ ๑๐ ป้าย	๑๐๐,๐๐๐					๑๐ ป้าย	วัสดุ อุปกรณ์ ครุภัณฑ์ต่างๆ มี เพียงพอต่อการปฏิบัติงาน	สำนักงานปลัด
			เครื่องเย็บกระดาษขนาด ใหญ่ ๑ ตัว	๕,๐๐๐	-	-	-	-	๑ ตัว	วัสดุ อุปกรณ์ ครุภัณฑ์ต่างๆ มี เพียงพอต่อการปฏิบัติงาน	สำนักงานปลัด
			-จัดซื้อเครื่องสำรองไฟฟ้า ขนาด ๘๐๐ VA	-	-	-	๙,๖๐๐	-	๑ เครื่อง	วัสดุ อุปกรณ์ ครุภัณฑ์ต่างๆ มี เพียงพอต่อการปฏิบัติงาน	สำนักงานปลัด
			-จัดซื้อตู้เหล็กเอกสารบาน เลื่อนกระจก ๓ ฟุต ขนาด W ๘๘*D๔๐.๖* H๘๗.๔ เซนติเมตร จำนวน ๒ ตู้	-	-	-	๕,๖๐๐	-	๒ ตู้	วัสดุ อุปกรณ์ ครุภัณฑ์ต่างๆ มี เพียงพอต่อการปฏิบัติงาน	สำนักงานปลัด

**รายละเอียดโครงการ  
แผนพัฒนาท้องถิ่น (พ.ศ. ๒๕๖๑-๒๕๖๕)  
องค์การบริหารส่วนตำบลท่าเสา**

แบบ ผ.๐๒

- ก. ยุทธศาสตร์จังหวัดที่ ๑ : การพัฒนาความมั่นคงด้านเศรษฐกิจจากฐานการท่องเที่ยว การค้า การบริการ และการเกษตรแบบครบวงจร
- ข. ยุทธศาสตร์การพัฒนาขององค์กรปกครองส่วนท้องถิ่นในเขตจังหวัดเพชรบุรี ที่ ๗ : การพัฒนาด้านกระบวนการบริหารจัดการที่ดีในองค์กรและการมีส่วนร่วมของประชาชน
๖. ยุทธศาสตร์การพัฒนาด้านการบริหารจัดการบ้านเมืองที่ดี
- ๖.๑ แผนงานบริหารงานทั่วไป

ที่	โครงการ	วัตถุประสงค์	เป้าหมาย (ผลผลิตของโครงการ)	งบประมาณและที่มา					ตัวชี้วัด (KPI)	ผลที่คาดว่าจะได้รับ	หน่วยงาน รับผิดชอบ หลัก
				๒๕๖๑ (บาท)	๒๕๖๒ (บาท)	๒๕๖๓ (บาท)	๒๕๖๔ (บาท)	๒๕๖๕ (บาท)			
๒๐.	โครงการจัดหาวัสดุ อุปกรณ์ ครุภัณฑ์ต่างๆ ฯลฯ	-เพื่อใช้ในการปฏิบัติงาน และเพิ่มประสิทธิภาพการ บริหาร	เครื่องเย็บกระดาษขนาด ใหญ่ ๑ ตัว	๕,๐๐๐	-	-	-	-	๑ ตัว	วัสดุ อุปกรณ์ ครุภัณฑ์ต่างๆ มี เพียงพอต่อการปฏิบัติงาน	สำนักงานปลัด
			จัดซื้อเครื่องพิมพ์ชนิด เลเซอร์ หรือชนิด LED ชนิด Network แบบที่ ๒ (๓๓หน้า/นาที)	๑๕,๐๐๐	-	-	-	-	๑ เครื่อง	วัสดุ อุปกรณ์ ครุภัณฑ์ต่างๆ มี เพียงพอต่อการปฏิบัติงาน	กองคลัง
			จัดซื้อเครื่องปั้มน้ำ	๗,๐๐๐	--	-	-	-	๑ เครื่อง	วัสดุ อุปกรณ์ ครุภัณฑ์ต่างๆ มี เพียงพอต่อการปฏิบัติงาน	สำนักงานปลัด
		-เพื่อจัดซื้อเครื่อง คอมพิวเตอร์ สำหรับงาน ประมวลผล แบบที่ ๒ * (จอภาพขนาดไม่น้อยกว่า ๑๙ นิ้ว)	-จัดซื้อเครื่องคอมพิวเตอร์ สำหรับงานประมวลผล แบบ ที่ ๒ * (จอภาพ ขนาดไม่น้อยกว่า ๑๙ นิ้ว) จำนวน ๑ เครื่อง	-	๓๐,๐๐๐	-	-	-	จัดซื้อเครื่อง คอมพิวเตอร์ ๑ เครื่อง	วัสดุ อุปกรณ์ ครุภัณฑ์ต่างๆ มี เพียงพอต่อการปฏิบัติงาน	กองคลัง
		-เพื่อจัดซื้อเครื่องพิมพ์ชนิด เลเซอร์ หรือชนิด LED ขาวดำ ชนิด Network แบบที่ ๒ (๓๓ หน้า/นาที)	-จัดซื้อเครื่องพิมพ์ชนิด เลเซอร์ หรือชนิด LED ขาวดำ ชนิด Network แบบที่ ๒ (๓๓ หน้า/นาที) จำนวน ๒ เครื่อง	-	๓๐,๐๐๐	-	-	-	จัดซื้อเครื่อง คอมพิวเตอร์ ๑ เครื่อง	วัสดุ อุปกรณ์ ครุภัณฑ์ต่างๆ มี เพียงพอต่อการปฏิบัติงาน	กองคลัง
-เพื่อจัดซื้อเครื่องสำรอง ไฟฟ้า ขนาด ๘๐๐ VA	-จัดซื้อเครื่องสำรองไฟฟ้า ขนาด ๘๐๐ VA จำนวน ๑ เครื่อง	=	๒,๕๐๐	๒,๕๐๐	๒,๕๐๐	๒,๕๐๐	จัดซื้อเครื่อง สำรองไฟฟ้า ขนาด ๘๐๐ VA จำนวน ๑ เครื่อง	วัสดุ อุปกรณ์ ครุภัณฑ์ต่างๆ มี เพียงพอต่อการปฏิบัติงาน	กองคลัง		

**รายละเอียดโครงการ  
แผนพัฒนาท้องถิ่น (พ.ศ. ๒๕๖๑-๒๕๖๕)  
องค์การบริหารส่วนตำบลท่าเสา**

แบบ ผ.๐๒

ก. ยุทธศาสตร์จังหวัดที่ ๑ : การพัฒนาความมั่นคงด้านเศรษฐกิจจากฐานการท่องเที่ยว การค้า การบริการ และการเกษตรแบบครบวงจร

ข. ยุทธศาสตร์การพัฒนาขององค์กรปกครองส่วนท้องถิ่นในเขตจังหวัดเพชรบุรี ที่ ๗ : การพัฒนาด้านกระบวนการบริหารจัดการที่ดีในองค์กรและการมีส่วนร่วมของประชาชน

๖. ยุทธศาสตร์การพัฒนาด้านการบริหารจัดการบ้านเมืองที่ดี

๖.๑ แผนงานบริหารงานทั่วไป

ที่	โครงการ	วัตถุประสงค์	เป้าหมาย (ผลผลิตของโครงการ)	งบประมาณและที่มา					ตัวชี้วัด (KPI)	ผลที่คาดว่าจะได้รับ	หน่วยงาน รับผิดชอบหลัก
				๒๕๖๑ (บาท)	๒๕๖๒ (บาท)	๒๕๖๓ (บาท)	๒๕๖๔ (บาท)	๒๕๖๕ (บาท)			
๒๐	โครงการจัดหาวัสดุ อุปกรณ์ ครุภัณฑ์ต่างๆ ฯลฯ	-เพื่อจัดซื้อตู้เหล็กเอกสารบานเลื่อนกระจก ๓ ฟุต ขนาด W ๘๘*D ๔๐.๖* H ๘๗.๔ เซนติเมตร	-จัดซื้อตู้เหล็กเอกสารบานเลื่อนกระจก ๓ ฟุต ขนาด W ๘๘*D ๔๐.๖* H ๘๗.๔ เซนติเมตร จำนวน ๑ ตู้	-	๒,๘๐๐	-	-	-	๑ ตู้	วัสดุ อุปกรณ์ ครุภัณฑ์ ต่างๆ มีเพียงพอต่อการปฏิบัติงาน	กองคลัง
		-เพื่อจัดซื้อตู้เหล็กเอกสารบานเลื่อนกระจก ๓ ฟุต ขนาด W ๘๘*D ๔๐.๖* H ๘๗.๔ เซนติเมตร	-จัดซื้อตู้เหล็กเอกสารบานเลื่อนกระจก ๓ ฟุต ขนาด W ๘๘*D ๔๐.๖* H ๘๗.๔ เซนติเมตร จำนวน ๕ ตู้	-	-	๑๕,๐๐๐	-	-	๕ ตู้	วัสดุ อุปกรณ์ ครุภัณฑ์ ต่างๆ มีเพียงพอต่อการปฏิบัติงาน	กองคลัง สำนักงาน ปลัด
		-เพื่อจัดซื้อเครื่องสำรองไฟฟ้าขนาด ๘๐๐ VA	-จัดซื้อเครื่องสำรองไฟฟ้าขนาด ๘๐๐ VA จำนวน ๓ เครื่องๆละ ๒,๕๐๐ บาท	-	๗,๕๐๐	-	-	-	๓ เครื่องๆ	วัสดุ อุปกรณ์ ครุภัณฑ์ ต่างๆ มีเพียงพอต่อการปฏิบัติงาน	สำนักงาน ปลัด
		-เพื่อจัดซื้อเครื่องสำรองไฟฟ้าขนาด ๘๐๐ VA	-จัดซื้อเครื่องสำรองไฟฟ้าขนาด ๘๐๐ VA	-	-	๒,๕๐๐	-	-	๑ เครื่อง	วัสดุ อุปกรณ์ ครุภัณฑ์ ต่างๆ มีเพียงพอต่อการปฏิบัติงาน	กองคลัง
		-เพื่อจัดซื้อเครื่องพิมพ์เลเซอร์ หรือ LED สี ชนิด Network แบบที่ ๒ (๒๗ หน้า/นาที)	จัดซื้อเครื่องพิมพ์เลเซอร์ หรือ LED สี ชนิด Network แบบที่ ๒ (๒๗ หน้า/นาที) ๑ เครื่อง	-	-	๒๗,๐๐๐	-	-	๑ เครื่อง	วัสดุ อุปกรณ์ ครุภัณฑ์ ต่างๆ มีเพียงพอต่อการปฏิบัติงาน	กองคลัง
		-เพื่อจัดซื้อเครื่องคอมพิวเตอร์สำหรับงานประมวลผล แบบที่ ๒ * (จอแสดงภาพขนาดไม่น้อยกว่า ๑๙ นิ้ว)	จัดซื้อเครื่องคอมพิวเตอร์สำหรับงานประมวลผล แบบที่ ๒ * (จอแสดงภาพขนาดไม่น้อยกว่า ๑๙ นิ้ว)	-	-	๓๐,๐๐๐	-	-	๑ เครื่อง	วัสดุ อุปกรณ์ ครุภัณฑ์ ต่างๆ มีเพียงพอต่อการปฏิบัติงาน	กองคลัง

**รายละเอียดโครงการ  
แผนพัฒนาท้องถิ่น (พ.ศ. ๒๕๖๑-๒๕๖๕)  
องค์การบริหารส่วนตำบลท่าเสา**

แบบ ผ.๐๒

- ก. ยุทธศาสตร์จังหวัดที่ ๑ : การพัฒนาความมั่นคงด้านเศรษฐกิจจากฐานการท่องเที่ยว การค้า การบริการ และการเกษตรแบบครบวงจร  
 ข. ยุทธศาสตร์การพัฒนาขององค์กรปกครองส่วนท้องถิ่นในเขตจังหวัดเพชรบุรี ที่ ๗ : การพัฒนาด้านกระบวนการบริหารจัดการที่ดีในองค์กรและการมีส่วนร่วมของประชาชน  
 ๖. ยุทธศาสตร์การพัฒนาด้านการบริหารจัดการบ้านเมืองที่ดี  
 ๖.๑ แผนงานบริหารงานทั่วไป

ที่	โครงการ	วัตถุประสงค์	เป้าหมาย (ผลผลิตของโครงการ)	งบประมาณและที่มา					ตัวชี้วัด (KPI)	ผลที่คาดว่าจะได้รับ	หน่วยงาน รับผิดชอบหลัก
				๒๕๖๑ (บาท)	๒๕๖๒ (บาท)	๒๕๖๓ (บาท)	๒๕๖๔ (บาท)	๒๕๖๕ (บาท)			
๒๐	โครงการจัดหาวัสดุอุปกรณ์ ครุภัณฑ์ต่างๆ ฯลฯ	-เพื่อจัดซื้อเครื่องคอมพิวเตอร์ สำหรับงานประมวลผล แบบที่ ๒ * (จอภาพขนาดไม่น้อยกว่า ๑๙ นิ้ว)	-จัดซื้อเครื่องคอมพิวเตอร์ สำหรับงานประมวลผล แบบที่ ๒ * (จอภาพขนาดไม่น้อยกว่า ๑๙ นิ้ว) จำนวน ๓ เครื่องๆ ละ ๓๐,๐๐๐ บาท	-	๙๐,๐๐๐	-	-	-	๓ เครื่องๆ	วัสดุ อุปกรณ์ ครุภัณฑ์ ต่างๆ มีเพียงพอต่อการปฏิบัติงาน	สำนักงาน ปลัด
		-เพื่อจัดซื้อเครื่องพิมพ์ชนิดเลเซอร์ หรือชนิด LED ขาวดำ ชนิด Network แบบที่ ๒ (๓๓ หน้า/นาที)	-จัดซื้อเครื่องพิมพ์ชนิดเลเซอร์ หรือชนิด LED ขาวดำ ชนิด Network แบบที่ ๒ (๓๓ หน้า/นาที) จำนวน ๒ เครื่องๆ ละ ๑๕,๐๐๐ บาท	-	๓๐,๐๐๐	-	-	-	๒ เครื่อง	วัสดุ อุปกรณ์ ครุภัณฑ์ ต่างๆ มีเพียงพอต่อการปฏิบัติงาน	สำนักงาน ปลัด
		-เพื่อจัดซื้อเครื่องพิมพ์ Multifunction แบบฉีดหมึก (Inkjet)	-จัดซื้อเครื่องพิมพ์ Multifunction แบบฉีดหมึก (Inkjet) จำนวน ๑ เครื่องๆ ละ ๗,๙๐๐ บาท	-	๗,๙๐๐	-	-	-	๑ เครื่อง	วัสดุ อุปกรณ์ ครุภัณฑ์ ต่างๆ มีเพียงพอต่อการปฏิบัติงาน	สำนักงาน ปลัด
		-เพื่อจัดซื้อโทรทัศน์แอล อี ดี (LED TV) แบบ Smart TV	-จัดซื้อโทรทัศน์ แอล อี ดี (LED TV) แบบ Smart TVระดับความละเอียดจอภาพ ๑,๙๒๐ x ๑,๐๘๐ พิกเซล ขนาด ๕๕ นิ้ว จำนวน ๑ เครื่องๆ ละ ๒๖,๕๐๐บาท	-	๒๖,๕๐๐	-	-	-	๑ เครื่อง	วัสดุ อุปกรณ์ ครุภัณฑ์ ต่างๆ มีเพียงพอต่อการปฏิบัติงาน	สำนักงาน ปลัด
		-เพื่อจัดซื้อเครื่องตัดหญ้าจำนวน ๓ เครื่อง	-จัดซื้อเครื่องตัดหญ้า จำนวน ๓ เครื่องๆ ละ ๙,๕๐๐ บาท	-	๒๘,๕๐๐	-	-	-	๓ เครื่องๆ	วัสดุ อุปกรณ์ ครุภัณฑ์ ต่างๆ มีเพียงพอต่อการปฏิบัติงาน	สำนักงาน ปลัด

รายละเอียดโครงการ  
แผนพัฒนาท้องถิ่น (พ.ศ. ๒๕๖๑-๒๕๖๕)  
องค์การบริหารส่วนตำบลท่าเสา

แบบ ผ.๐๒

- ก. ยุทธศาสตร์จังหวัดที่ ๑ : การพัฒนาความมั่นคงด้านเศรษฐกิจจากฐานการท่องเที่ยว การค้า การบริการ และการเกษตรแบบครบวงจร
- ข. ยุทธศาสตร์การพัฒนาขององค์กรปกครองส่วนท้องถิ่นในเขตจังหวัดเพชรบุรี ที่ ๗ : การพัฒนาด้านกระบวนการบริหารจัดการที่ดีในองค์กรและการมีส่วนร่วมของประชาชน
๖. ยุทธศาสตร์การพัฒนาด้านการบริหารจัดการบ้านเมืองที่ดี
- ๖.๑ แผนงานบริหารงานทั่วไป

ที่	โครงการ	วัตถุประสงค์	เป้าหมาย (ผลผลิตของโครงการ)	งบประมาณและที่มา					ตัวชี้วัด (KPI)	ผลที่คาดว่าจะได้รับ	หน่วยงาน รับผิดชอบ หลัก
				๒๕๖๑ (บาท)	๒๕๖๒ (บาท)	๒๕๖๓ (บาท)	๒๕๖๔ (บาท)	๒๕๖๕ (บาท)			
๒๐	โครงการจัดหาวัสดุ อุปกรณ์ ครุภัณฑ์ต่างๆ ฯลฯ	-เพื่อจัดซื้อเครื่องปั้มน้ำ	จัดซื้อเครื่องปั้มน้ำ	-	๗,๕๐๐	-	-	-	๑ เครื่อง	วัสดุ อุปกรณ์ ครุภัณฑ์ ต่างๆ มีเพียงพอต่อ การปฏิบัติงาน	สำนักงาน ปลัด
		-เพื่อจัดซื้อโต๊ะหมู่บูชา หมู่ ๙	จัดซื้อโต๊ะหมู่บูชา หมู่ ๙	=	=	๘,๕๐๐	=	=	๑ ชุด	จัดซื้อโต๊ะหมู่บูชา หมู่ ๙ ที่ได้มาตรฐาน	สำนักงาน ปลัด
		-เพื่อจัดซื้อกล่องโทรทัศน์ วงจรปิดชนิดเครือข่าย	จัดซื้อกล่องโทรทัศน์วงจรปิดชนิด เครือข่าย	=	=	๒๐๐,๐๐๐	=	=	๔ ชุดๆละ ๒๓,๐๐๐ พร้อมอุปกรณ์และ ติดตั้ง	วัสดุ อุปกรณ์ ครุภัณฑ์ ต่างๆ มีเพียงพอต่อ การปฏิบัติงาน	สำนักงาน ปลัด
		-เพื่อจัดซื้อไมโครโฟน	จัดซื้อไมโครโฟน	=	=	๓๐,๐๐๐	=	=	จัดซื้อไมโครโฟนแบบ มีสาย ๒ ตัว และ แบบไร้สาย ๒ ตัว	วัสดุ อุปกรณ์ ครุภัณฑ์ ต่างๆ มีเพียงพอต่อ การปฏิบัติงาน	สำนักงาน ปลัด
		-เพื่อจัดซื้อเครื่องพิมพ์ Multifunction เลเซอร์ หรือ LED สี	จัดซื้อเครื่องพิมพ์ Multifunction เลเซอร์ หรือ LED สี	=	=	๑๕,๐๐๐	=	=	จัดซื้อเครื่องพิมพ์ Multifunction เลเซอร์ หรือ LED สี จำนวน ๑ เครื่อง	วัสดุ อุปกรณ์ ครุภัณฑ์ ต่างๆ มีเพียงพอต่อ การปฏิบัติงาน	สำนักงาน ปลัด
		-เพื่อจัดซื้อเครื่องพิมพ์ เลเซอร์ หรือ LED สี ชนิด Network แบบ ๒ (๒๗ หน้า/นาที)	จัดซื้อเครื่องพิมพ์เลเซอร์ หรือ LED สี ชนิด Network แบบ ๒ (๒๗ หน้า/นาที)	=	=	๒๗,๐๐๐	=	=	จัดซื้อเครื่องพิมพ์ เลเซอร์ หรือ LED สี ชนิด Network แบบ ๒(๒๗ หน้า/ นาที) ๑ เครื่อง	วัสดุ อุปกรณ์ ครุภัณฑ์ ต่างๆ มีเพียงพอต่อ การปฏิบัติงาน	สำนักงาน ปลัด

รายละเอียดโครงการ  
แผนพัฒนาท้องถิ่น (พ.ศ. ๒๕๖๑-๒๕๖๕)  
องค์การบริหารส่วนตำบลท่าเสา

แบบ ผ.๐๒

- ก. ยุทธศาสตร์จังหวัดที่ ๑ : การพัฒนาความมั่นคงด้านเศรษฐกิจจากฐานการท่องเที่ยว การค้า การบริการ และการเกษตรแบบครบวงจร
- ข. ยุทธศาสตร์การพัฒนาขององค์กรปกครองส่วนท้องถิ่นในเขตจังหวัดเพชรบุรี ที่ ๗ : การพัฒนาด้านกระบวนการบริหารจัดการที่ดีในองค์กรและการมีส่วนร่วมของประชาชน
๖. ยุทธศาสตร์การพัฒนาด้านการบริหารจัดการบ้านเมืองที่ดี
- ๖.๑ แผนงานบริหารงานทั่วไป

ที่	โครงการ	วัตถุประสงค์	เป้าหมาย (ผลผลิตของโครงการ)	งบประมาณและที่มา					ตัวชี้วัด (KPI)	ผลที่คาดว่าจะได้รับ	หน่วยงาน รับผิดชอบหลัก
				๒๕๖๑ (บาท)	๒๕๖๒ (บาท)	๒๕๖๓ (บาท)	๒๕๖๔ (บาท)	๒๕๖๕ (บาท)			
๒๐	โครงการจัดหาวัสดุอุปกรณ์ ครุภัณฑ์ต่างๆ ฯลฯ	-เพื่อจัดซื้อตู้เหล็กเอกสารบานเลื่อนกระจก ๓ ชุด	จัดซื้อตู้เหล็กเอกสารบานเลื่อนกระจก ๓ ชุด จำนวน ๓ ตู้ๆ ละ ๓,๐๐๐.- บาท	=	=	๙,๐๐๐	=	=	จัดซื้อตู้เหล็กเอกสารบานเลื่อนกระจก ๓ ชุด จำนวน ๓ ตู้	วัสดุ อุปกรณ์ ครุภัณฑ์ต่างๆ มีเพียงพอต่อการปฏิบัติงาน	สำนักงานปลัด
		-เพื่อจัดซื้อเครื่องคอมพิวเตอร์ สำหรับงานประมวลผล แบบที่ ๒* (จอแสดงผลขนาดไม่น้อยกว่า ๑๙ นิ้ว) จำนวน ๑ เครื่อง	จัดซื้อเครื่องคอมพิวเตอร์ สำหรับงานประมวลผล แบบที่ ๒* (จอแสดงผลขนาดไม่น้อยกว่า ๑๙ นิ้ว) จำนวน ๑ เครื่อง	=	=	๓๐,๐๐๐	=	=	เครื่องคอมพิวเตอร์ สำหรับงานประมวลผล แบบที่ ๒* (จอแสดงผลขนาดไม่น้อยกว่า ๑๙ นิ้ว) จำนวน ๑ เครื่อง	วัสดุ อุปกรณ์ ครุภัณฑ์ต่างๆ มีเพียงพอต่อการปฏิบัติงาน	กองคลัง
๒๑	ค่าบำรุงรักษาและปรับปรุงครุภัณฑ์	เพื่อบำรุงรักษาและปรับปรุงครุภัณฑ์ให้ใช้ได้ตามปกติ	บำรุงรักษาและปรับปรุงครุภัณฑ์ให้ใช้ได้ตามปกติ	๑๐๐,๐๐๐	๑๐๐,๐๐๐	๑๐๐,๐๐๐	๑๐๐,๐๐๐	๑๐๐,๐๐๐	ครุภัณฑ์ต่างๆ สามารถใช้ได้ตามปกติ	วัสดุ อุปกรณ์ ครุภัณฑ์ต่างๆ มีเพียงพอต่อการปฏิบัติงาน	สำนักงานปลัด
๒๒	ค่าบำรุงรักษาและปรับปรุงครุภัณฑ์	เพื่อบำรุงรักษาและปรับปรุงครุภัณฑ์ให้ใช้ได้ตามปกติ	บำรุงรักษาและปรับปรุงครุภัณฑ์ให้ใช้ได้ตามปกติ	๑๐๐,๐๐๐	๑๐๐,๐๐๐	๑๐๐,๐๐๐	๑๐๐,๐๐๐	๑๐๐,๐๐๐	ครุภัณฑ์ต่างๆ สามารถใช้ได้ตามปกติ	วัสดุ อุปกรณ์ ครุภัณฑ์ต่างๆ มีเพียงพอต่อการปฏิบัติงาน	กองคลัง

รายละเอียดโครงการ  
แผนพัฒนาท้องถิ่น (พ.ศ. ๒๕๖๑-๒๕๖๕)  
องค์การบริหารส่วนตำบลท่าเสา

แบบ ผ.๐๒

- ก. ยุทธศาสตร์จังหวัดที่ ๑ : การพัฒนาความมั่นคงด้านเศรษฐกิจจากฐานการท่องเที่ยว การค้า การบริการ และการเกษตรแบบครบวงจร
- ข. ยุทธศาสตร์การพัฒนาขององค์กรปกครองส่วนท้องถิ่นในเขตจังหวัดเพชรบุรี ที่ ๗ : การพัฒนาด้านกระบวนการบริหารจัดการที่ดีในองค์กรและการมีส่วนร่วมของประชาชน
๖. ยุทธศาสตร์การพัฒนาด้านการบริหารจัดการบ้านเมืองที่ดี
๖. ๒. แผนงานการรักษาความสงบภายใน

ที่	โครงการ	วัตถุประสงค์	เป้าหมาย (ผลผลิตของโครงการ)	งบประมาณและที่มา					ตัวชี้วัด (KPI)	ผลที่คาดว่าจะได้รับ	หน่วยงาน รับผิดชอบ หลัก
				๒๕๖๑ (บาท)	๒๕๖๒ (บาท)	๒๕๖๓ (บาท)	๒๕๖๔ (บาท)	๒๕๖๕ (บาท)			
๑.	ค่าใช้จ่ายในการเดินทางไปราชการ	-เพื่อเพิ่มความรู้ความเข้าใจในการปฏิบัติหน้าที่ให้มีประสิทธิภาพ	-จ่ายเป็นค่าใช้จ่ายในการเดินทางไปราชการพนักงานส่วนตำบล ผู้บริหาร สมาชิกฯ หรือผู้มีสิทธิ	-	๓๐,๐๐๐	๓๐,๐๐๐	๓๐,๐๐๐	๓๐,๐๐๐	-ผู้ที่เดินทางไปราชการมีความรู้และมีประสิทธิภาพเพิ่มขึ้น	-การปฏิบัติหน้ามีประสิทธิภาพเพิ่มขึ้นและประชาชนมีความพึงพอใจ	สำนักงานปลัด/งานป้องกัน
๒.	ค่าบำรุงรักษาและปรับปรุงครุภัณฑ์	เพื่อบำรุงรักษาและปรับปรุงครุภัณฑ์ให้ใช้ได้ตามปกติ	บำรุงรักษาและปรับปรุงครุภัณฑ์ให้ใช้ได้ตามปกติ	๑๐๐,๐๐๐	๑๐๐,๐๐๐	๑๐๐,๐๐๐	๑๐๐,๐๐๐	๑๐๐,๐๐๐	ครุภัณฑ์ต่างๆ สามารถใช้ได้ตามปกติ	วัสดุ อุปกรณ์ ครุภัณฑ์ต่างๆ มีเพียงพอต่อการปฏิบัติงาน	สำนักงานปลัด/งานป้องกัน

**รายละเอียดโครงการ  
แผนพัฒนาท้องถิ่น (พ.ศ. ๒๕๖๑-๒๕๖๕)  
องค์การบริหารส่วนตำบลท่าเสา**

แบบ ผ.๐๒

ก. ยุทธศาสตร์จังหวัดที่ ๑ : การพัฒนาความมั่นคงด้านเศรษฐกิจจากฐานการท่องเที่ยว การค้า การบริการ และการเกษตรแบบครบวงจร

ข. ยุทธศาสตร์การพัฒนาขององค์กรปกครองส่วนท้องถิ่นในเขตจังหวัดเพชรบุรี ที่ ๗ : การพัฒนาด้านกระบวนการบริหารจัดการที่ดีในองค์กรและการมีส่วนร่วมของประชาชน

๖. ยุทธศาสตร์การพัฒนาด้านการบริหารจัดการบ้านเมืองที่ดี

๖.๓ แผนงานการเคหะและชุมชน

ที่	โครงการ	วัตถุประสงค์	เป้าหมาย (ผลผลิตของโครงการ)	งบประมาณและที่มา					ตัวชี้วัด (KPI)	ผลที่คาดว่าจะได้รับ	หน่วยงาน รับผิดชอบหลัก
				๒๕๖๑ (บาท)	๒๕๖๒ (บาท)	๒๕๖๓ (บาท)	๒๕๖๔ (บาท)	๒๕๖๕ (บาท)			
๑.	โครงการจัดหาวัสดุ อุปกรณ์ ครุภัณฑ์ต่างๆ ฯลฯ	-เพื่อใช้ในการปฏิบัติงานและเพิ่มประสิทธิภาพการบริหาร	-จัดซื้อเก้าอี้ทำงาน	๓,๐๐๐	-	-	-	-	๒ ตัว	วัสดุ อุปกรณ์ ครุภัณฑ์ต่างๆ มีเพียงพอต่อการปฏิบัติงาน	กองช่าง
		-เพื่อใช้ในการปฏิบัติงานและเพิ่มประสิทธิภาพการบริหาร	-จัดซื้อตู้เก็บเอกสาร	๓,๘๐๐	-	-	-	-	๑ ตู้	วัสดุ อุปกรณ์ ครุภัณฑ์ต่างๆ มีเพียงพอต่อการปฏิบัติงาน	กองช่าง
		-เพื่อจัดซื้อวัสดุ ครุภัณฑ์ อุปกรณ์ ต่างๆ ที่จำเป็นต่อการปฏิบัติงานของ อบต.	-จัดซื้อ จัดหา วัสดุ ครุภัณฑ์ อุปกรณ์ ต่างๆ ตามความจำเป็น	๒๐๐,๐๐๐	๕๐,๐๐๐	๕๐,๐๐๐	-	-	วัสดุ อุปกรณ์ ครุภัณฑ์	วัสดุ อุปกรณ์ ครุภัณฑ์ต่างๆ มีเพียงพอต่อการปฏิบัติงาน	กองช่าง
		-เพื่อจัดซื้อเครื่องพิมพ์แบบฉีดหมึก (Inkjet Printer) สำหรับกระดาษขนาด A ๓	-จัดซื้อเครื่องพิมพ์แบบฉีดหมึก (Inkjet Printer) สำหรับกระดาษขนาด A ๓ จำนวน ๑ เครื่อง	-	๗,๕๐๐	-	-	-	๑ เครื่อง	วัสดุ อุปกรณ์ ครุภัณฑ์ต่างๆ มีเพียงพอต่อการปฏิบัติงาน	กองช่าง
		-เพื่อจัดซื้อเครื่องสำรองไฟฟ้าขนาด ๘๐๐ VA	-จัดซื้อเครื่องสำรองไฟฟ้าขนาด ๘๐๐ VA	-	-	๒๕,๐๐๐	-	-	-เครื่องสำรองไฟฟ้าตามมาตรฐานครุภัณฑ์	วัสดุ อุปกรณ์ ครุภัณฑ์ต่างๆ มีเพียงพอต่อการปฏิบัติงาน	กองช่าง
		-เพื่อจัดซื้อเครื่องพิมพ์เลเซอร์	-จัดซื้อเครื่องพิมพ์เลเซอร์หรือ LED ขาวดำ ชนิด Network แบบที่ ๒ (๓๘ หน้า/นาที)	-	-	๑๕,๐๐๐	-	-	เครื่องพิมพ์เลเซอร์ตามมาตรฐานครุภัณฑ์	วัสดุ อุปกรณ์ ครุภัณฑ์ต่างๆ มีเพียงพอต่อการปฏิบัติงาน	กองช่าง



**รายละเอียดโครงการ**  
**แผนพัฒนาท้องถิ่น (พ.ศ. ๒๕๖๑-๒๕๖๕)**  
**องค์การบริหารส่วนตำบลท่าเสนา**

แบบ ผ.๐๒

ก. ยุทธศาสตร์จังหวัดที่ ๑ : การพัฒนาความมั่นคงด้านเศรษฐกิจจากฐานการท่องเที่ยว การค้า การบริการ และการเกษตรแบบครบวงจร

ข. ยุทธศาสตร์การพัฒนาขององค์กรปกครองส่วนท้องถิ่นในเขตจังหวัดเพชรบุรี ที่ ๗ : การพัฒนาด้านกระบวนการบริหารจัดการที่ดีในองค์กรและการมีส่วนร่วมของประชาชน

๖. ยุทธศาสตร์การพัฒนาด้านการบริหารจัดการบ้านเมืองที่ดี

๖.๓ แผนงานการเคหะและชุมชน

ที่	โครงการ	วัตถุประสงค์	เป้าหมาย (ผลผลิตของโครงการ)	งบประมาณและที่มา					ตัวชี้วัด (KPI)	ผลที่คาดว่าจะได้รับ	หน่วยงาน รับผิดชอบ หลัก
				๒๕๖๑ (บาท)	๒๕๖๒ (บาท)	๒๕๖๓ (บาท)	๒๕๖๔ (บาท)	๒๕๖๕ (บาท)			
๑.	โครงการจัดทาสตูดอุปกรณ์ครุภัณฑ์ต่างๆ ฯลฯ	-เพื่อจัดซื้อเครื่องคอมพิวเตอร์สำหรับงานประมวลผล แบบที่ ๒ * (จอแสดงภาพขนาดไม่น้อยกว่า ๑๙ นิ้ว)	จัดซื้อเครื่องคอมพิวเตอร์สำหรับงานประมวลผล แบบที่ ๒ * (จอแสดงภาพขนาดไม่น้อยกว่า ๑๙ นิ้ว)	-	-	๓๐,๐๐๐	-	-	เครื่องคอมพิวเตอร์ตามมาตรฐานครุภัณฑ์	วัสดุ อุปกรณ์ ครุภัณฑ์ ต่างๆ มีเพียงพอต่อการปฏิบัติงาน	กองช่าง
๒.	ค่าใช้จ่ายในการเดินทางไปราชการ	-เพื่อเพิ่มความรู้ความเข้าใจในการปฏิบัติหน้าที่ให้มีประสิทธิภาพ	-จ่ายเป็นค่าใช้จ่ายในการเดินทางไปราชการพนักงานส่วนตำบล ผู้บริหาร สมาชิกฯ หรือผู้มีสิทธิฯ	=	๒๐๐,๐๐๐	๒๐๐,๐๐๐	๒๐๐,๐๐๐	๒๐๐,๐๐๐	-ผู้ที่เดินทางไปราชการมีความรู้และมีประสิทธิภาพเพิ่มขึ้น	-การปฏิบัติหน้าที่มีประสิทธิภาพเพิ่มขึ้น และประชาชนมีความพึงพอใจ	กองช่าง
๓	โครงการจ้างออกแบบหรือควบคุมงานก่อสร้าง	-เพื่อจ่ายเป็นค่าตอบแทนวิศวกรและผู้เชี่ยวชาญออกแบบ หรือควบคุมงานก่อสร้าง ของ อบต.	-เบิกจ่ายค่าตอบแทนวิศวกรและผู้เชี่ยวชาญออกแบบหรือควบคุม งานก่อสร้างโครงการของ อบต.	-	๑๕๐,๐๐๐	๑๕๐,๐๐๐	๑๕๐,๐๐๐	-	การออกแบบหรือควบคุมงานที่มีประสิทธิภาพ	-การเบิกค่าตอบแทนวิศวกร และผู้เชี่ยวชาญ ถูกต้องตามระเบียบ	กองช่าง
๔.	ค่าบำรุงรักษาและปรับปรุงครุภัณฑ์	เพื่อบำรุงรักษาและปรับปรุงครุภัณฑ์ให้ใช้ได้ตามปกติ	บำรุงรักษาและปรับปรุงครุภัณฑ์ให้ใช้ได้ตามปกติ	๑๐๐,๐๐๐	๑๐๐,๐๐๐	๑๐๐,๐๐๐	๑๐๐,๐๐๐	๑๐๐,๐๐๐	ครุภัณฑ์ต่างๆ สามารถใช้ได้ตามปกติ	วัสดุ อุปกรณ์ ครุภัณฑ์ ต่างๆ มีเพียงพอต่อการปฏิบัติงาน	กองช่าง

**รายละเอียดโครงการ  
แผนพัฒนาท้องถิ่น (พ.ศ. ๒๕๖๑-๒๕๖๕)**

แบบ ผ.๐๒

**องค์การบริหารส่วนตำบลท่าเสา**

ก. ยุทธศาสตร์จังหวัดที่ ๑ : การพัฒนาความมั่นคงด้านเศรษฐกิจจากฐานการท่องเที่ยว การค้า การบริการ และการเกษตรแบบครบวงจร

ข. ยุทธศาสตร์การพัฒนาขององค์กรปกครองส่วนท้องถิ่นในเขตจังหวัดเพชรบุรี ที่ ๗ : การพัฒนาด้านกระบวนการบริหารจัดการที่ดีในองค์กรและการมีส่วนร่วมของประชาชน

๖. ยุทธศาสตร์การพัฒนาด้านการบริหารจัดการบ้านเมืองที่ดี

๖.๔ แผนงานการศึกษา

ที่	โครงการ	วัตถุประสงค์	เป้าหมาย (ผลผลิตของโครงการ)	งบประมาณและที่มา					ตัวชี้วัด (KPI)	ผลที่คาดว่าจะได้รับ	หน่วยงาน รับผิดชอบ หลัก
				๒๕๖๑ (บาท)	๒๕๖๒ (บาท)	๒๕๖๓ (บาท)	๒๕๖๔ (บาท)	๒๕๖๕ (บาท)			
๑.	โครงการจัดหาวัสดุ อุปกรณ์ ครุภัณฑ์ต่างๆ ฯลฯ	-เพื่อให้ศูนย์พัฒนาเด็กเล็ก สามารถทำการเรียนการสอน ได้อย่างมีประสิทธิภาพ	-จัดซื้อวัสดุอุปกรณ์ สำนักงาน เช่น โต๊ะ เก้าอี้ ตู้เอกสาร เป็นต้น	๑๐,๐๐๐	-	-	-	-	จำนวนวัสดุ อุปกรณ์ สำนักงาน	เด็ก ป ร ม วย มี ศักยภาพในการ เรียนรู้ที่ดีขึ้น	กองการศึกษา
		-เพื่อใช้ในการปฏิบัติงานและ เพิ่มประสิทธิภาพการเรียนรู้	-โทรทัศน์ แอล อี ดี (LED TV) ขนาด ๓๒ นิ้ว	๑๓,๐๐๐	-	-	-	-	๑ เครื่อง	ศูนย์พัฒนาเด็กเล็ก มีเครื่องมือเครื่องใช้ อย่างเพียงพอ	กองการศึกษา
		-เพื่อใช้ในการปฏิบัติงานและ เพิ่มประสิทธิภาพการเรียนรู้	-เครื่องปรับอากาศ ขนาด ๑๘,๐๐๐ บีทียู จำนวน ๒ เครื่อง	๕๖,๐๐๐	-	-	-	-	๒ เครื่อง	ศูนย์พัฒนาเด็กเล็ก มีเครื่องมือเครื่องใช้ อย่างเพียงพอ	กองการศึกษา
		-เพื่อใช้ในการปฏิบัติงานและ เพิ่มประสิทธิภาพการเรียนรู้	-โต๊ะอาหารเด็กอนุบาล โครงสร้าง ผลิตจากเหล็กพ่นสี หน้าที่อป โต๊ะผลิตจากไม้ปิดผิวโฟมเก้าอี้ขาว ขนาด ๑๒x๖๐x ๕๐ ซม.	๖,๕๐๐	-	-	-	-	๑ ชุด	ศูนย์พัฒนาเด็กเล็ก มีเครื่องมือเครื่องใช้ อย่างเพียงพอ	กองการศึกษา
		-เพื่อใช้ในการปฏิบัติงานและ เพิ่มประสิทธิภาพการเรียนรู้	-เก้าอี้ขนาด ๑๒x๓๐x๓๐ ซม. โครงสร้างผลิตจากเหล็กพ่นสี ผลิต จากไม้ปิดผิวโฟมเก้าอี้ขาว	๙,๐๐๐	-	-	-	-	๒ ชุด	ศูนย์พัฒนาเด็กเล็กมี เครื่องมือเครื่องใช้ อย่างเพียงพอ	กองการศึกษา
		-เพื่อใช้ในการปฏิบัติงานและ เพิ่มประสิทธิภาพการเรียนรู้	-ตู้เย็น ขนาด ๕ คิว บิกฟุต สีขาว	๕,๐๐๐	-	-	-	-	๑ ตู้	ศูนย์พัฒนาเด็กเล็กมี เครื่องมือเครื่องใช้ อย่างเพียงพอ	กองการศึกษา

**รายละเอียดโครงการ  
แผนพัฒนาท้องถิ่น (พ.ศ. ๒๕๖๑-๒๕๖๕)  
องค์การบริหารส่วนตำบลท่าเสา**

แบบ ผ.๐๒

ก. ยุทธศาสตร์จังหวัดที่ ๑ : การพัฒนาความมั่นคงด้านเศรษฐกิจจากฐานการท่องเที่ยว การค้า การบริการ และการเกษตรแบบครบวงจร

ข. ยุทธศาสตร์การพัฒนาขององค์กรปกครองส่วนท้องถิ่นในเขตจังหวัดเพชรบุรี ที่ ๗ : การพัฒนาด้านกระบวนการบริหารจัดการที่ดีในองค์กรและการมีส่วนร่วมของประชาชน

๖. ยุทธศาสตร์การพัฒนาด้านการบริหารจัดการบ้านเมืองที่ดี

๖.๔ แผนงานการศึกษา

ที่	โครงการ	วัตถุประสงค์	เป้าหมาย (ผลผลิตของโครงการ)	งบประมาณและที่มา					ตัวชี้วัด (KPI)	ผลที่คาดว่าจะได้รับ	หน่วยงาน รับผิดชอบ หลัก
				๒๕๖๑ (บาท)	๒๕๖๒ (บาท)	๒๕๖๓ (บาท)	๒๕๖๔ (บาท)	๒๕๖๕ (บาท)			
๑.	โครงการจัดหาวัสดุ อุปกรณ์ ครุภัณฑ์ต่างๆ ฯลฯ	-เพื่อใช้ในการปฏิบัติงานและเพิ่มประสิทธิภาพการเรียนรู้	-จัดซื้อวัสดุอุปกรณ์ งานบ้าน งานครัว เช่น ช้อน ช้อม เมลานิน แก้วน้ำเมลานิน ถาดหลุมเมลานิน	๙,๐๐๐	-	-	-	-	๕๐ ชุด	ศูนย์พัฒนาเด็กเล็กมีเครื่องมือเครื่องใช้ อย่างเพียงพอ	กองการศึกษา
		-เพื่อใช้ในการปฏิบัติงานและเพิ่มประสิทธิภาพการเรียนรู้	-เตียงนอนเด็กกอนามัย โครงสร้างทำจากอะลูมิเนียม ทึนออน ทำจากตาข่ายขนาด ๓๘x๕๘x๑๔ ซม.	๕,๐๐๐	-	-	-	-	๕๐ ตัว	ศูนย์พัฒนาเด็กเล็กมีเครื่องมือเครื่องใช้ อย่างเพียงพอ	กองการศึกษา
		-เพื่อใช้ในการปฏิบัติงานและเพิ่มประสิทธิภาพการเรียนรู้	-ผ้าห่ม	๙,๐๐๐	-	-	-	-	๕๐ ผืน	ศูนย์พัฒนาเด็กเล็กมีเครื่องมือเครื่องใช้ อย่างเพียงพอ	กองการศึกษา
		-เพื่อจัดซื้อวัสดุ ครุภัณฑ์ อุปกรณ์ ต่างๆ ที่จำเป็นต่อการปฏิบัติงานของ อบต.	-จัดซื้อ จัดหา วัสดุ ครุภัณฑ์ อุปกรณ์ ต่างๆ ตามความจำเป็น	๒๐๐,๐๐๐	๕๐,๐๐๐	๕๐,๐๐๐	-	-	จัดซื้อวัสดุ ครุภัณฑ์ อุปกรณ์ ต่างๆ	วัสดุ ครุภัณฑ์ อุปกรณ์ ต่างๆ มีเพียงพอต่อการปฏิบัติงาน	กองการศึกษา
		-เพื่อจัดซื้อตู้บริจาค	-จัดซื้อตู้บริจาค จำนวน ๑ ตู้	-	๑๕,๐๐๐	-	-	-	จัดซื้อวัสดุ ครุภัณฑ์ อุปกรณ์ ต่างๆ	-การปฏิบัติงาน มีประสิทธิภาพเพิ่มขึ้น	กองการศึกษา
๒.	ค่าใช้จ่ายในการเดินทางไปราชการ	-เพื่อเพิ่มความรู้ความเข้าใจในการปฏิบัติหน้าที่ให้มีประสิทธิภาพ	-จ่ายเป็นค่าใช้จ่ายในการเดินทางไปราชการพนักงานส่วนตำบล ผู้บริหาร สมาชิก ฯลฯ หรือผู้มีสิทธิฯ	-	๕๐,๐๐๐	๕๐,๐๐๐	๕๐,๐๐๐	๕๐,๐๐๐	-ผู้ที่เดินทางไปราชการมีความรู้และมีประสิทธิภาพเพิ่มขึ้น	-การปฏิบัติงาน มีประสิทธิภาพเพิ่มขึ้น	กองการศึกษา
๓.	ค่าบำรุงรักษาและปรับปรุงครุภัณฑ์	เพื่อบำรุงรักษาและปรับปรุงครุภัณฑ์ให้ใช้ได้ตามปกติ	บำรุงรักษาและปรับปรุงครุภัณฑ์ให้ใช้ได้ตามปกติ	๕๐,๐๐๐	๕๐,๐๐๐	๕๐,๐๐๐	๕๐,๐๐๐	๕๐,๐๐๐	ครุภัณฑ์ต่างๆ สามารถใช้ได้ตามปกติ	วัสดุ อุปกรณ์ ครุภัณฑ์ ต่างๆ มีเพียงพอต่อการปฏิบัติงาน	กองการศึกษา

**รายละเอียดโครงการ**  
**แผนพัฒนาท้องถิ่น (พ.ศ. ๒๕๖๑-๒๕๖๕)**  
**องค์การบริหารส่วนตำบลท่าเสา**

แบบ ผ.๐๒

- ก. ยุทธศาสตร์จังหวัดที่ ๑ : การพัฒนาความมั่นคงด้านเศรษฐกิจจากฐานการท่องเที่ยว การค้า การบริการ และการเกษตรแบบครบวงจร
- ข. ยุทธศาสตร์การพัฒนาขององค์กรปกครองส่วนท้องถิ่นในเขตจังหวัดเพชรบุรี ที่ ๗ : การพัฒนาด้านกระบวนการบริหารจัดการที่ดีในองค์กรและการมีส่วนร่วมของประชาชน
๖. ยุทธศาสตร์การพัฒนาด้านการบริหารจัดการบ้านเมืองที่ดี
- ๖.๕ แผนงานสร้างความเข้มแข็งของชุมชน

ที่	โครงการ	วัตถุประสงค์	เป้าหมาย (ผลผลิตของโครงการ)	งบประมาณและที่มา					ตัวชี้วัด (KPI)	ผลที่คาดว่าจะได้รับ	หน่วยงาน รับผิดชอบ หลัก
				๒๕๖๑ (บาท)	๒๕๖๒ (บาท)	๒๕๖๓ (บาท)	๒๕๖๔ (บาท)	๒๕๖๕ (บาท)			
๑	โครงการปรับปรุงซ่อมแซมหอกระจายข่าว หมู่ ๑ – หมู่ ๙ ให้พร้อมใช้เสมอ (เสนอโดย หมู่ ๑,๖)	-เพื่อให้ประชาชนได้รับทราบข่าวสารมากขึ้น	-ปรับปรุงซ่อมแซมหอกระจายข่าวให้ใช้ได้ตามปกติ	-	๑๐๐,๐๐๐	-	-	-	จำนวนหอกระจายข่าวที่ซ่อมแซม	ประชาชนได้รับทราบข่าวสารมากขึ้น	สำนักงานปลัด
๒.	โครงการจัดตั้งศูนย์ข้อมูลเกี่ยวกับอบต. ให้ชาวบ้านรับทราบ (เสนอโดย หมู่ ๒)	-เพื่อให้ประชาชนได้รับทราบข่าวสารมากขึ้น	-จัดตั้งศูนย์ข้อมูลข่าวสาร	-	๑๐๐,๐๐๐	-	-	-	ศูนย์ข้อมูลประจำหมู่บ้าน	ประชาชนได้รับทราบข่าวสารมากขึ้น	สำนักงานปลัด
๓	โครงการจัดให้มีที่อ่านหนังสือประจำหมู่บ้าน (เสนอโดย หมู่ ๒)	-เพื่อให้ประชาชนได้รับทราบข่าวสารมากขึ้น	-จัดให้มีสถานที่อ่านหนังสือประจำหมู่บ้าน	-	๑๐๐,๐๐๐	-	-	-	ที่อ่านหนังสือประจำหมู่บ้าน	ประชาชนได้รับทราบข่าวสารมากขึ้น	สำนักงานปลัด
๔	โครงการประชุมประชาคมหมู่บ้าน	-เพื่อส่งเสริมให้เกิดการมีส่วนร่วมในการดำเนินกิจกรรมต่างๆ	-จัดทำประชาคมหมู่บ้านที่สอดคล้องกับการจัดทำแผนพัฒนาท้องถิ่น	=	๒๐,๐๐๐	๒๐,๐๐๐	๒๐,๐๐๐	๒๐,๐๐๐	-จำนวนประชาชนที่มาร่วมประชาคมหมู่บ้านเพิ่มขึ้น	-ประชาชนมีส่วนร่วมในการจัดทำแผนพัฒนาเพิ่มขึ้น	สำนักงานปลัด
๕	โครงการประชุมประชาคมตำบล	-เพื่อส่งเสริมให้เกิดการมีส่วนร่วมในการดำเนินกิจกรรมต่างๆ	-จัดทำประชาคมตำบลที่สอดคล้องกับการจัดทำแผนพัฒนาท้องถิ่น	=	๒๐,๐๐๐	๒๐,๐๐๐	๒๐,๐๐๐	๒๐,๐๐๐	-จำนวนประชาชนที่มาร่วมประชาคมตำบลเพิ่มขึ้น	-ประชาชนมีส่วนร่วมในการจัดทำแผนพัฒนาเพิ่มขึ้น	สำนักงานปลัด

**รายละเอียดโครงการ  
แผนพัฒนาท้องถิ่น (พ.ศ. ๒๕๖๑-๒๕๖๕)  
องค์การบริหารส่วนตำบลท่าเสา**

แบบ ผ.๐๒

- ก. ยุทธศาสตร์จังหวัดที่ ๑ : การพัฒนาความมั่นคงด้านเศรษฐกิจจากฐานการท่องเที่ยว การค้า การบริการ และการเกษตรแบบครบวงจร
- ข. ยุทธศาสตร์การพัฒนาขององค์กรปกครองส่วนท้องถิ่นในเขตจังหวัดเพชรบุรี ที่ ๗ : การพัฒนาด้านกระบวนการบริหารจัดการที่ดีในองค์กรและการมีส่วนร่วมของประชาชน
๖. ยุทธศาสตร์การพัฒนาด้านการบริหารจัดการบ้านเมืองที่ดี
- ๖.๕ แผนงานสร้างความเข้มแข็งของชุมชน

ที่	โครงการ	วัตถุประสงค์	เป้าหมาย (ผลผลิตของโครงการ)	งบประมาณและที่มา					ตัวชี้วัด (KPI)	ผลที่คาดว่าจะได้รับ	หน่วยงาน รับผิดชอบ หลัก
				๒๕๖๑ (บาท)	๒๕๖๒ (บาท)	๒๕๖๓ (บาท)	๒๕๖๔ (บาท)	๒๕๖๕ (บาท)			
๖.	โครงการติดตั้งหอกระจายข่าวไร้สายภายในเขตตำบลท่าเสา	-เพื่อให้ประชาชนได้รับทราบข่าวสารมากขึ้น	-ติดตั้งหอกระจายข่าวให้ครอบคลุมทั้ง ๙ หมู่บ้าน	๕๐๐,๐๐๐-	๕๐๐,๐๐๐	๕๐๐,๐๐๐	๕๐๐,๐๐๐	๕๐๐,๐๐๐	-จำนวนหอกระจายข่าวที่ติดตั้งมีเพียงพอต่อการรับรู้ข้อมูลข่าวสาร	-ประชาชนได้รับทราบข่าวสารมากขึ้น	สำนักงานปลัด
๗.	โครงการพัฒนาสตรี และเสริมสร้างความเข้มแข็งของครอบครัว	-เพื่อส่งเสริมให้ความรู้เกี่ยวกับบทบาทสตรีที่มีต่อการพัฒนาท้องถิ่น	-จัดอบรมให้ความรู้กับสตรีในเขตตำบลท่าเสา	-	๒๐,๐๐๐	๒๐,๐๐๐	๒๐,๐๐๐	๒๐,๐๐๐	-จำนวนสตรีที่ร่วมอบรม	สตรีมีความรู้และมีบทบาทพัฒนาท้องถิ่นเพิ่มขึ้น	สำนักงานปลัด
๘.	โครงการอบต.ท่าเสาทำความดีถวายในหลวงรณรงค์ ลด ละ เลิก เหล้า บุหรี่และอุบัติเหตุ	-เพื่อส่งเสริมให้ประชาชนทำความดีถวายในหลวง	-จัดกิจกรรมรณรงค์ ลด ละ เลิก เหล้า บุหรี่และอุบัติเหตุ	๒๐,๐๐๐	๒๐,๐๐๐	๒๐,๐๐๐	๒๐,๐๐๐	๒๐,๐๐๐	จำนวนผู้เข้าร่วมกิจกรรม	ประชาชนตำบลท่าเสาได้ทำความดีถวายในหลวง	สำนักงานปลัด
๙.	โครงการสนับสนุนการจัดทำแผนชุมชน	-เพื่อส่งเสริมให้เกิดการมีส่วนร่วม ในการดำเนินกิจกรรมต่างๆ	-สนับสนุนการจัดทำแผนชุมชน	๒๐,๐๐๐	๒๐,๐๐๐	๒๐,๐๐๐	๒๐,๐๐๐	๒๐,๐๐๐	จำนวนหมู่บ้านที่มีแผนชุมชน	หมู่บ้านมีแผนชุมชน	สำนักงานปลัด
๑๐.	โครงการจัดทำเวทีประชาคมหมู่บ้านและตำบล	-เพื่อส่งเสริมให้เกิดการมีส่วนร่วมในการดำเนินกิจกรรมต่างๆ	-จัดทำประชาคมจำนวน ๙หมู่บ้าน	๒๐,๐๐๐	๒๐,๐๐๐	-	-	-	จำนวนประชาชนที่มาร่วมประชาคม	ประชาชนมีส่วนร่วมในการจัดทำแผนพัฒนา	สำนักงานปลัด
๑๑.	โครงการส่งเสริมประชาธิปไตยและปกป้องสถาบัน	-เพื่อให้เกิดความตื่นตัวในระบอบประชาธิปไตย	-จัดอบรมจำนวนไม่น้อยกว่า ๑ ครั้ง	๓๐,๐๐๐	๓๐,๐๐๐	๓๐,๐๐๐	๓๐,๐๐๐	๓๐,๐๐๐	จำนวนผู้เข้าร่วมโครงการ	เกิดความตื่นตัวในระบอบประชาธิปไตย	สำนักงานปลัด

**รายละเอียดโครงการ  
แผนพัฒนาท้องถิ่น (พ.ศ. ๒๕๖๑-๒๕๖๕)  
องค์การบริหารส่วนตำบลท่าเสา**

แบบ ผ.๐๒

ก. ยุทธศาสตร์จังหวัดที่ ๑ : การพัฒนาความมั่นคงด้านเศรษฐกิจจากฐานการท่องเที่ยว การค้า การบริการ และการเกษตรแบบครบวงจร

ข. ยุทธศาสตร์การพัฒนาขององค์กรปกครองส่วนท้องถิ่นในเขตจังหวัดเพชรบุรี ที่ ๗ : การพัฒนาด้านกระบวนการบริหารจัดการที่ดีในองค์กรและการมีส่วนร่วมของประชาชน

๖. ยุทธศาสตร์การพัฒนาด้านการบริหารจัดการบ้านเมืองที่ดี

๖.๕ แผนงานสร้างความเข้มแข็งของชุมชน

ที่	โครงการ	วัตถุประสงค์	เป้าหมาย (ผลผลิตของโครงการ)	งบประมาณและที่มา					ตัวชี้วัด (KPI)	ผลที่คาดว่าจะได้รับ	หน่วยงาน รับผิดชอบ หลัก
				๒๕๖๑ (บาท)	๒๕๖๒ (บาท)	๒๕๖๓ (บาท)	๒๕๖๔ (บาท)	๒๕๖๕ (บาท)			
๑๒.	โครงการพัฒนาศักยภาพ กลุ่มสตรี	-เพื่อส่งเสริมให้ความรู้เกี่ยวกับ บทบาทสตรีที่มีต่อการพัฒนา ท้องถิ่น	-จัดอบรมและศึกษา ดูงาน	๕๐,๐๐๐	๕๐,๐๐๐	๕๐,๐๐๐	๕๐,๐๐๐	๕๐,๐๐๐	กลุ่มสตรีที่ ร่วมอบรม	สตรีได้รับความรู้และมี บทบาทพัฒนาท้องถิ่น	สำนักงาน ปลัด
๑๓.	โครงการเพิ่มประสิทธิภาพ คณะกรรมการประสานงาน องค์กรชุมชนตำบลท่าเสา	-เพื่อเพิ่มประสิทธิภาพ คณะกรรมการประสานงาน องค์กรชุมชนตำบลท่าเสา	-อบรมให้แก่ คณะกรรมการ ประสานงานองค์กรชุมชน ตำบลท่าเสา	๒๐,๐๐๐	๒๐,๐๐๐	๒๐,๐๐๐	๒๐,๐๐๐	๒๐,๐๐๐	คณะ กรรมการฯ ที่ร่วมอบรม	คณะกรรมการประสาน งานองค์กรชุมชนตำบลมี ประสิทธิภาพมากขึ้น	สำนักงาน ปลัด
๑๔.	โครงการสัมมนาอาสาพัฒนา ชุมชน	-เพื่อให้ความรู้ความสามารถ อาสาพัฒนาชุมชน	-สัมมนาให้แก่อาสาพัฒนา ชุมชน	๑๐,๐๐๐	๑๐,๐๐๐	๑๐,๐๐๐	๑๐,๐๐๐	๑๐,๐๐๐	อาสาสา พัฒนาที่ ร่วมอบรม	อาสาพัฒนาชุมชนมี ความรู้ความสามารถ เพิ่มมากขึ้น	สำนักงาน ปลัด
๑๕.	โครงการจัดเก็บข้อมูลคุณภาพ ของครัวเรือน (จปฐ๒) ตำบล ท่าเสา	-เพื่อรวบรวมข้อมูลความ จำเป็นพื้นฐาน	-จำนวนครัวเรือนทั้งหมด ในตำบล ท่าเสา	๒๐,๐๐๐	๒๐,๐๐๐	๒๐,๐๐๐	๒๐,๐๐๐	๒๐,๐๐๐	จำนวน ครัวเรือนที่ กรอกข้อมูล	ข้อมูลของครัวเรือนที่ เป็นปัจจุบัน	สำนักงาน ปลัด
๑๖.	โครงการพัฒนาสตรีและ เสริมสร้างความเข้มแข็งของ ครอบครัว	-เพื่อส่งเสริมให้ความรู้เกี่ยวกับ บทบาทสตรีที่มีต่อการพัฒนา ท้องถิ่น	-จัดอบรมให้ความรู้กับสตรี ตำบลท่าเสา	๒๐,๐๐๐	๒๐,๐๐๐	๒๐,๐๐๐	๒๐,๐๐๐	๒๐,๐๐๐	สตรีที่ร่วม อบรม	สตรีมีความรู้และมี บทบาทพัฒนาท้องถิ่น เพิ่มขึ้น	สำนักงาน ปลัด
๑๗.	โครงการฝึกอบรมส่งเสริมการ มีส่วนร่วมแบบประชาธิปไตย (เสนอโดย หมู่ ๑)	-เพื่อฝึกอบรมส่งเสริมการมี ส่วนร่วม	-จัดอบรมและศึกษา ดูงาน	๒๐,๐๐๐	๒๐,๐๐๐	๒๐,๐๐๐	๒๐,๐๐๐	๒๐,๐๐๐	๕๐ คน	ประชาชนได้รับความรู้ เพิ่มขึ้น	สำนักงาน ปลัด

**รายละเอียดโครงการ  
แผนพัฒนาท้องถิ่น (พ.ศ. ๒๕๖๑-๒๕๖๕)**

แบบ ผ.๐๒

**องค์การบริหารส่วนตำบลท่าเสา**

ก. ยุทธศาสตร์จังหวัดที่ ๑ : การพัฒนาความมั่นคงด้านเศรษฐกิจจากฐานการท่องเที่ยว การค้า การบริการ และการเกษตรแบบครบวงจร

ข. ยุทธศาสตร์การพัฒนาขององค์การปกครองส่วนท้องถิ่นในเขตจังหวัดเพชรบุรี ที่ ๗ : การพัฒนาด้านกระบวนการบริหารจัดการที่ดีในองค์กรและการมีส่วนร่วมของประชาชน

๖. ยุทธศาสตร์การพัฒนาด้านการบริหารจัดการบ้านเมืองที่ดี

๖.๕ แผนงานสร้างความเข้มแข็งของชุมชน

ที่	โครงการ	วัตถุประสงค์	เป้าหมาย (ผลผลิตของโครงการ)	งบประมาณและที่มา					ตัวชี้วัด (KPI)	ผลที่คาดว่าจะได้รับ	หน่วยงาน รับผิดชอบ หลัก
				๒๕๖๑ (บาท)	๒๕๖๒ (บาท)	๒๕๖๓ (บาท)	๒๕๖๔ (บาท)	๒๕๖๕ (บาท)			
๑๘.	โครงการอบรมให้ความรู้กับผู้นำชุมชนและประชาชน เรื่องปฏิรูปการเมือง (เสนอโดย หมู่ ๔,๘,๙)	-เพื่ออบรมให้ความรู้กับผู้นำชุมชนและประชาชน	-จัดอบรมและศึกษาดูงาน	๒๐,๐๐๐	๒๐,๐๐๐	๒๐,๐๐๐	๒๐,๐๐๐	๒๐,๐๐๐	ผู้นำชุมชนและประชาชนที่ร่วมอบรม	ผู้นำชุมชนและประชาชนได้รับความรู้การปฏิรูปการเมืองเพิ่มขึ้น	สำนักงานปลัด
๑๙.	โครงการอบรมเพิ่มขีดความสามารถในการพัฒนาหมู่บ้านกับกรรมการหมู่บ้าน (เสนอโดย หมู่ ๔, ๘)	-เพื่ออบรมในการพัฒนาหมู่บ้าน	-จัดอบรมและศึกษาดูงาน	๓๐,๐๐๐	๓๐,๐๐๐	๓๐,๐๐๐	๓๐,๐๐๐	๓๐,๐๐๐	กรรมการหมู่บ้านที่ร่วมอบรม	กรรมการหมู่บ้านได้รับความรู้เพิ่มขึ้น	สำนักงานปลัด
๒๐.	โครงการเพิ่มประสิทธิภาพในด้านการเมืองการปกครองและการบริหาร (เสนอโดย หมู่ ๙)	-เพื่อเพิ่มประสิทธิภาพในด้านการเมืองการปกครองและการบริหาร	-จัดอบรมและศึกษาดูงาน	๕๐,๐๐๐	๕๐,๐๐๐	๕๐,๐๐๐	๕๐,๐๐๐	๕๐,๐๐๐	ผู้เข้าร่วมอบรม	ผู้เข้าร่วมอบรมได้รับความรู้เพิ่มขึ้น	สำนักงานปลัด
๒๑.	โครงการติดตั้งหอกระจายข่าวไร้สาย ภายในเขตตำบลท่าเสา	-เพื่อให้ประชาชนได้รับทราบข่าวสารมากขึ้น	-ติดตั้งหอกระจายข่าวให้ครอบคลุมทั้ง ๙ หมู่บ้าน	๕๐๐,๐๐๐-	๕๐๐,๐๐๐	๕๐๐,๐๐๐	๕๐๐,๐๐๐-	๕๐๐,๐๐๐-	-จำนวนหอกระจายข่าวที่ติดตั้งมีเพียงพอต่อการรับรู้ข้อมูลข่าวสาร	-ประชาชนได้รับทราบข่าวสารมากขึ้น	สำนักงานปลัด

**รายละเอียดโครงการพัฒนา**  
**แผนพัฒนาท้องถิ่น (พ.ศ. ๒๕๖๑-๒๕๖๕)**  
**สำหรับ โครงการที่เกี่วข้องกับขององค์การบริหารส่วนท้องถิ่น**  
**องค์การบริหารส่วนตำบลท่าเสา**

แบบ ผ.๐๒/๑

ก. ยุทธศาสตร์จังหวัดที่ ๑ : การพัฒนาความมั่นคงด้านเศรษฐกิจจากฐานการท่องเที่ยว การค้า การบริการ และการเกษตรแบบครบวงจร

ข. ยุทธศาสตร์การพัฒนาขององค์กรปกครองส่วนท้องถิ่นในเขตจังหวัดเพชรบุรีที่ ๑ การพัฒนาด้านโครงสร้างพื้นฐาน

๑. ยุทธศาสตร์การพัฒนาด้านโครงสร้างพื้นฐาน

๑.๑ แผนงาน เคหะและชุมชน

ที่	โครงการ	วัตถุประสงค์	เป้าหมาย (ผลผลิตของโครงการ)	งบประมาณและที่ผ่านมา					ตัวชี้วัด (KPI)	ผลที่คาดว่าจะ ได้รับ	หน่วยงาน รับผิดชอบ หลัก
				๒๕๖๑ (บาท)	๒๕๖๒ (บาท)	๒๕๖๓ (บาท)	๒๕๖๔ (บาท)	๒๕๖๕ (บาท)			
๑.	โครงการก่อสร้างถนน คสล. ถนนสาย หมู่ที่ ๑ บ้านไร่หมื่น ตำบลท่าเสา เชื่อมต่อดำบลถ้ำรงค์ อำเภอบ้านลาด หมู่ ๑	-เพื่อเป็นเส้นทางสัญจรและขนส่งผลผลิตทางการเกษตรที่สะดวก รวดเร็วและปลอดภัย	-ก่อสร้างถนน ค.ส.ล. ขนาดกว้าง ๖ เมตร ยาว ๑,๓๑๐ เมตร หนา ๐.๑๕ เมตร หรือมีพื้นที่ไม่น้อยกว่า ๗,๘๖๐ ตารางเมตร	๔,๗๑๖,๐๐๐	-	-	-	-	มีถนนที่ได้มาตรฐาน	ประชาชนมีเส้นทางสัญจรและขนส่งผลผลิตทางการเกษตรที่สะดวกรวดเร็วและปลอดภัย	กองช่าง
๒.	โครงการก่อสร้างถนนลาดยางแอสฟัลท์ติก หมู่ ๑ บ้านไร่หมื่น ตำบลท่าเสา อำเภอบ้านลาด จังหวัดเพชรบุรี เชื่อมต่อดำบลถ้ำรงค์ หมู่ ๑	-เพื่อก่อสร้างถนนลาดยางแอสฟัลท์ติก หมู่ ๑ บ้านไร่หมื่น ตำบลท่าเสา อำเภอบ้านลาด จังหวัดเพชรบุรี เชื่อมต่อดำบลถ้ำรงค์ ให้เป็นเส้นทางจราจรที่ได้มาตรฐาน	- ก่อสร้างถนนลาดยางแอสฟัลท์ติก ขนาดกว้าง ๖ เมตร ยาว ๑,๒๙๐ เมตร	-	๓,๗๑๕,๐๐๐.	-	-	-	ถนนที่ได้มาตรฐาน	ประชาชนมีเส้นทางสัญจรและขนส่งผลผลิตทางการเกษตรที่สะดวกรวดเร็วและปลอดภัย	กองช่าง
๓.	โครงการก่อสร้างถนน คสล.จากบ้านนายประจวบ หับจิตต์ ถึงเขตติดต่อ อบต.ถ้ำรงค์ หมู่ ๑	-เพื่อเป็นเส้นทางสัญจรและขนส่งผลผลิตทางการเกษตร ที่สะดวกรวดเร็วและปลอดภัย	-ก่อสร้างถนน คสล. กว้าง ๖ เมตร ยาว ๑,๑๐๐ เมตร หนา ๐.๑๕ เมตร	๓,๖๐๐,๐๐๐	-	-	-	-	มีถนนที่ได้มาตรฐาน	ประชาชนมีเส้นทางสัญจรและขนส่งผลผลิตทางการเกษตรที่สะดวกรวดเร็วและปลอดภัย	กองช่าง



**รายละเอียดโครงการพัฒนา**  
**แผนพัฒนาท้องถิ่น (พ.ศ. ๒๕๖๑-๒๕๖๕)**  
**สำหรับ โครงการที่เกี่วข้องกับขององค์การบริหารส่วนท้องถิ่น**  
**องค์การบริหารส่วนตำบลท่าเสา**

แบบ ผ.๐๒/๑

ก. ยุทธศาสตร์จังหวัดที่ ๑ : การพัฒนาความมั่นคงด้านเศรษฐกิจจากฐานการท่องเที่ยว การค้า การบริการ และการเกษตรแบบครบวงจร

ข. ยุทธศาสตร์การพัฒนาขององค์กรปกครองส่วนท้องถิ่นในเขตจังหวัดเพชรบุรีที่ ๑ การพัฒนาด้านโครงสร้างพื้นฐาน

๑. ยุทธศาสตร์การพัฒนาด้านโครงสร้างพื้นฐาน

๑.๑ แผนงาน เคหะและชุมชน

ที่	โครงการ	วัตถุประสงค์	เป้าหมาย (ผลผลิตของโครงการ)	งบประมาณและที่ผ่านมา					ตัวชี้วัด (KPI)	ผลที่คาดว่าจะ ได้รับ	หน่วยงาน รับผิดชอบ หลัก
				๒๕๖๑ (บาท)	๒๕๖๒ (บาท)	๒๕๖๓ (บาท)	๒๕๖๔ (บาท)	๒๕๖๕ (บาท)			
๔.	โครงการติดตั้งไฟฟ้าสาธารณะจาก หมู่ ๒ ท่าศาลา ตำบลท่าเสา เชื่อมต่อตำบลถ้ำรงค์ อำเภอบ้านลาด จำนวน ๘๐ ชุด ตั้งแต่แยกท่าศาลา หมู่ ๒ ท่าศาลา ตำบลท่าเสา ถึงสุดเขต หมู่ ๒ ตำบลถ้ำรงค์ ระยะทางยาว ๓,๗๓๐ เมตร หมู่ ๒	-เพื่อลดอุบัติเหตุในเวลากลางคืนป้องกันชีวิตและทรัพย์สินของประชาชน	-ติดตั้งไฟฟ้าส่องสว่างสาธารณะ จำนวน ๘๐ ชุด ตั้งแต่แยกท่าศาลา หมู่ ๒ ท่าศาลา ตำบลท่าเสา ถึงสุดเขตหมู่ ๒ ตำบลถ้ำรงค์ ระยะทางยาว ๓,๗๓๐ เมตร	๕,๓๗๕,๐๐๐	-	-	-	-	๘๐ ชุด	ประชาชนได้รับความปลอดภัยในชีวิตและทรัพย์สิน	กองช่าง
๕.	โครงการก่อสร้างราวลูกกิ้งบริเวณโค้งวัดท่าศาลา หมู่ ๒	-เพื่อสร้างความปลอดภัยป้องกันอุบัติเหตุให้แก่ผู้ใช้รถใช้ถนน	-ก่อสร้างราวลูกกิ้ง -จำนวน ๑ แห่ง	๕,๐๐๐,๐๐๐	-	-	-	-	๑ แห่ง	ประชาชนได้รับความปลอดภัยในชีวิตและทรัพย์สินในการสัญจร	กองช่าง
๖.	โครงการติดตั้งไฟฟ้าสาธารณะจาก หมู่ ๒ ท่าศาลา ตำบลท่าเสา เชื่อมต่อตำบลถ้ำรงค์ อำเภอบ้านลาด จำนวน ๘๐ ชุด ตั้งแต่แยก ท่าศาลา หมู่ ๒ ท่าศาลา ตำบลท่าเสา ถึงสุดเขต หมู่ ๒ ตำบลถ้ำรงค์ ระยะทางยาว ๓,๗๓๐ เมตร	-เพื่อลดอุบัติเหตุในเวลากลางคืนป้องกันชีวิตและทรัพย์สินของประชาชน	-ติดตั้งไฟฟ้าส่องสว่างสาธารณะ จำนวน ๘๐ ชุด ตั้งแต่แยกท่าศาลา หมู่ ๒ ท่าศาลา ตำบลท่าเสา ถึงสุดเขตหมู่ ๒ ตำบลถ้ำรงค์ ระยะทางยาว ๓,๗๓๐ เมตร	๕,๓๗๕,๐๐๐ (ทำแล้ว ประสานแผน)	-	-	-	-	๘๐ ชุด	ประชาชนได้รับความปลอดภัยในชีวิตและทรัพย์สิน	กองช่าง

**รายละเอียดโครงการพัฒนา**  
**แผนพัฒนาท้องถิ่น (พ.ศ. ๒๕๖๑-๒๕๖๕)**  
**สำหรับ โครงการที่เกี่วข้องกับขององค์การบริหารส่วนท้องถิ่น**  
**องค์การบริหารส่วนตำบลท่าเสา**

แบบ ผ.๐๒/๑

ก. ยุทธศาสตร์จังหวัดที่ ๑ : การพัฒนาความมั่นคงด้านเศรษฐกิจจากฐานการท่องเที่ยว การค้า การบริการ และการเกษตรแบบครบวงจร

ข. ยุทธศาสตร์การพัฒนาขององค์กรปกครองส่วนท้องถิ่นในเขตจังหวัดเพชรบุรีที่ ๑ การพัฒนาด้านโครงสร้างพื้นฐาน

๑. ยุทธศาสตร์การพัฒนาด้านโครงสร้างพื้นฐาน

๑.๑ แผนงาน เคหะและชุมชน

ที่	โครงการ	วัตถุประสงค์	เป้าหมาย (ผลผลิตของโครงการ)	งบประมาณและที่ผ่านมา					ตัวชี้วัด (KPI)	ผลที่คาดว่าจะ ได้รับ	หน่วยงาน รับผิดชอบ หลัก
				๒๕๖๑ (บาท)	๒๕๖๒ (บาท)	๒๕๖๓ (บาท)	๒๕๖๔ (บาท)	๒๕๖๕ (บาท)			
๗.	โครงการก่อสร้างถนน คสล.พร้อมฝั้ง ท่อระบายน้ำ ตั้งแต่บ้านนายสมชาย ทองนาถถึง นานทอง หมู่ ๒	-เพื่อเป็นเส้นทางสัญจร และขนส่งผลผลิตทางการ เกษตรที่สะดวก รวดเร็วและ ปลอดภัย	- ก่อสร้างถนน คสล.พร้อม ฝั้งท่อระบายน้ำ ขนาด กว้าง ๔ เมตร ยาว ๙๐๐ เมตร	๒,๐๐๐,๐๐๐	-	-	-	-	มีถนนที่ได้ มาตรฐาน	ประชาชนมีเส้นทางป้ัน จักรยานที่ปลอดภัย	กองช่าง
๘.	โครงการสร้างเส้นทางป้ันจักรยาน ตลอดแนวพ้ันกั้มน้ำลันตั้งแต่คอ สะพานอำเภอลี้ถึงคอสะพานท่ามะพูด หมู่ ๓	-เพื่อเป็นเส้นทางสัญจรและ ขนส่งผลผลิตทางการเกษตร ที่สะดวกรวดเร็วและ ปลอดภัย	สร้างเส้นทางป้ันจักรยาน	-	-	-	-	๒,๐๐๐,๐๐๐	เส้นทางป้ัน จักรยานที่ ได้มาตรฐาน	ประชาชนมีเส้นทางป้ัน จักรยานที่ปลอดภัย	กองช่าง
๙.	โครงการก่อสร้างถนนคสล.พร้อมม ลูกรังไหล่ทาง ต่อจากโครงการเดิม หมู่ ๓ บ้านท่ามะพูด หมู่ ๓	-เพื่อเป็นเส้นทางสัญจร และขนส่งผลผลิตทางการ เกษตรที่สะดวก รวดเร็วและ ปลอดภัย	- ก่อสร้างถนนคสล. พร้อม ลูกรังไหล่ทาง	๑,๔๐๐,๐๐๐	-	-	-	-	มีถนนที่ได้ มาตรฐาน	ประชาชนมีเส้นทาง สัญจรและขนส่งผลผลิต ทางการเกษตรที่สะดวก รวดเร็วและปลอดภัย	กองช่าง
๑๐.	โครงการก่อสร้างถนนลาดยาง แอสฟัลท์ติก หมู่ ๓ ตั้งแต่ศาลาบ้าน ผู้ใหญ่ หมู่ ๓ ถึงสะพานวัดศาลาหมูสี เขตติดต่อกับบ้านลาด	-เพื่อเป็นเส้นทางสัญจร และขนส่งผลผลิตทางการ เกษตรที่สะดวก รวดเร็วและ ปลอดภัย	ก่อสร้างถนนถนนลาดยาง แอสฟัลท์ติก ขนาดกว้าง ๔ เมตร ยาว ๑,๐๐๐ เมตร	-	๑,๕๐๐,๐๐๐	-	-	-	มีถนนที่ได้ มาตรฐาน	ประชาชนมีเส้นทาง สัญจรและขนส่งผลผลิต ทางการเกษตรที่สะดวก รวดเร็วและปลอดภัย	กองช่าง
๑๑.	โครงการก่อสร้างถนนคสล. พร้อม วางท่อระบายน้ำ และประตู เปิด-ปิด ตั้งแต่คลองชลประทานถึง สายนาหนอง หมู่ ๔	-เพื่อเป็นเส้นทางสัญจร และขนส่งผลผลิตทางการ เกษตรที่สะดวก รวดเร็วและ ปลอดภัย	-ก่อสร้างถนน คสล. ขนาด กว้าง ๔ เมตร ยาว ๕๓๐ เมตร	๑,๘๐๐,๐๐๐	-	-	-	-	มีถนนที่ได้ มาตรฐาน	ประชาชนมีเส้นทาง สัญจรและขนส่งผลผลิต ทางการเกษตรที่สะดวก รวดเร็วและปลอดภัย	กองช่าง

**รายละเอียดโครงการพัฒนา**  
**แผนพัฒนาท้องถิ่น (พ.ศ. ๒๕๖๑-๒๕๖๕)**  
**สำหรับ โครงการที่เกินศักยภาพขององค์การบริหารส่วนท้องถิ่น**  
**องค์การบริหารส่วนตำบลท่าเสา**

แบบ ผ.๐๒/๑

ก. ยุทธศาสตร์จังหวัดที่ ๑ : การพัฒนาความมั่นคงด้านเศรษฐกิจจากฐานการท่องเที่ยว การค้า การบริการ และการเกษตรแบบครบวงจร

ข. ยุทธศาสตร์การพัฒนาขององค์กรปกครองส่วนท้องถิ่นในเขตจังหวัดเพชรบุรีที่ ๑ การพัฒนาด้านโครงสร้างพื้นฐาน

๑. ยุทธศาสตร์การพัฒนาด้านโครงสร้างพื้นฐาน

๑.๑ แผนงาน เคหะและชุมชน

ที่	โครงการ	วัตถุประสงค์	เป้าหมาย (ผลผลิตของโครงการ)	งบประมาณและที่ผ่านมา					ตัวชี้วัด (KPI)	ผลที่คาดว่าจะ ได้รับ	หน่วยงาน รับผิดชอบ หลัก
				๒๕๖๑ (บาท)	๒๕๖๒ (บาท)	๒๕๖๓ (บาท)	๒๕๖๔ (บาท)	๒๕๖๕ (บาท)			
๑๒.	โครงการก่อสร้างถนนลาดยางแอสฟัลท์ติกตั้งแต่สะพานคลองชลประทาน หมู่ ๔ ถึงสี่แยกบ้านหาดทรายเชื่อมต่อดำบลสมอพลีและตำบลบ้านลาด	-เพื่อเป็นเส้นทางสัญจรและขนส่งผลผลิตทางการเกษตรที่สะดวก รวดเร็วและปลอดภัย	-ก่อสร้างถนนลาดยางแอสฟัลท์ติก ขนาดกว้าง ๕ เมตร ยาว ๑,๑๐๐ เมตร	-	๒,๐๐๐,๐๐๐	-	-	-	ถนนที่ได้มาตรฐาน	ประชาชนมีเส้นทางสัญจรและขนส่งผลผลิตทางการเกษตรที่สะดวก รวดเร็วและปลอดภัย	กองช่าง
๑๓.	โครงการก่อสร้างถนนลาดยางแอสฟัลท์ติกคอนกรีต หมู่ ๔ , ๕ ตำบลท่าเสา ถึงเขตติดต่อตำบลบ้านลาด อำเภอบ้านลาด จังหวัดเพชรบุรี	-เพื่อก่อสร้างถนนลาดยางแอสฟัลท์ติกคอนกรีต	- ก่อสร้างถนนลาดยางแอสฟัลท์ติกคอนกรีต ยาว ๑,๖๓๕ เมตร หนา ๕.๐๐ ซม หรือมีพื้นที่ไม่น้อยกว่า ๗,๖๓๐ ตรม.	-	๑,๖๖๕,๐๐๐	-	-	-	ถนนที่ได้มาตรฐาน	ประชาชนมีเส้นทางสัญจรและขนส่งผลผลิตทางการเกษตรที่สะดวก รวดเร็วและปลอดภัย	กองช่าง
๑๔.	โครงการก่อสร้างถนน ค.ส.ล.เลียบบนคลองชลประทาน จากน้ำตกตาแมน หมู่ ๕ ไร่เหมือง ตำบลท่าเสา เชื่อมต่อเขตตำบลสมอพลี อำเภอบ้านลาด	-เพื่อเป็นเส้นทางสัญจรและขนส่งผลผลิตทางการเกษตรที่สะดวก รวดเร็วและปลอดภัย	-ก่อสร้างถนน ค.ส.ล.กว้าง ๖ เมตร ยาว ๑,๐๗๐ เมตร หนา ๐.๑๕ เมตร	๓,๒๑๐,๐๐๐	-	-	-	-	มีถนนที่ได้มาตรฐาน	ประชาชนมีเส้นทางสัญจรและขนส่งผลผลิตทางการเกษตรที่สะดวก รวดเร็วและปลอดภัย	กองช่าง
๑๕.	โครงการก่อสร้างถนนลาดยางแอสฟัลท์ติก หมู่ ๕ บ้านไร่เหมือง ตำบลท่าเสา อำเภอบ้านลาด จังหวัดเพชรบุรี	-เพื่อก่อสร้างถนนลาดยางแอสฟัลท์ติก หมู่ ๕ เชื่อมต่อดำบลสมอพลี เป็นเส้นทางจราจรที่ได้มาตรฐานบ้านไร่เหมือง ตำบลท่าเสา	-ก่อสร้างถนนลาดยางแอสฟัลท์ติก ขนาดกว้าง ๖ เมตร ยาว ๑,๑๕๐ เมตร	-	-	๓,๓๑๒,๐๐๐-	-	-	มีถนนที่ได้มาตรฐาน	ประชาชนมีเส้นทางสัญจรและขนส่งผลผลิตทางการเกษตรที่สะดวก รวดเร็วและปลอดภัย	กองช่าง

**รายละเอียดโครงการพัฒนา**  
**แผนพัฒนาท้องถิ่น (พ.ศ. ๒๕๖๑-๒๕๖๕)**  
**สำหรับ โครงการที่เกินศักยภาพขององค์การบริหารส่วนท้องถิ่น**  
**องค์การบริหารส่วนตำบลท่าเสา**

แบบ ผ.๐๒/๑

ก. ยุทธศาสตร์จังหวัดที่ ๑ : การพัฒนาความมั่นคงด้านเศรษฐกิจจากฐานการท่องเที่ยว การค้า การบริการ และการเกษตรแบบครบวงจร

ข. ยุทธศาสตร์การพัฒนาขององค์กรปกครองส่วนท้องถิ่นในเขตจังหวัดเพชรบุรีที่ ๑ การพัฒนาด้านโครงสร้างพื้นฐาน

**๑. ยุทธศาสตร์การพัฒนาด้านโครงสร้างพื้นฐาน**

**๑.๑ แผนงาน เคหะและชุมชน**

ที่	โครงการ	วัตถุประสงค์	เป้าหมาย (ผลผลิตของโครงการ)	งบประมาณและที่ผ่านมา					ตัวชี้วัด (KPI)	ผลที่คาดว่าจะ ได้รับ	หน่วยงาน รับผิดชอบ หลัก
				๒๕๖๑ (บาท)	๒๕๖๒ (บาท)	๒๕๖๓ (บาท)	๒๕๖๔ (บาท)	๒๕๖๕ (บาท)			
๑๖.	โครงการติดตั้งราวลูกกลิ้ง ยาว ๑๐๐ เมตร ป้องกันอุบัติเหตุ บริเวณแยกทางเข้า อบต.ท่าเสา หมู่ ๕	-เพื่อติดตั้งราวลูกกลิ้ง ป้องกันอุบัติเหตุ ยาว ๑๐๐ เมตร บริเวณแยกทางเข้า อบต. ท่าเสา หมู่ ๕	-ติดตั้งราวลูกกลิ้ง ป้องกันอุบัติเหตุ บริเวณแยกทางเข้า อบต.ท่าเสา หมู่ ๕ ยาว ๑๐๐ เมตร	-	-	-	๕,๐๐๐,๐๐๐	-	มีถนนที่ได้มาตรฐาน	ประชาชนได้รับความปลอดภัยในชีวิตและทรัพย์สินในการสัญจร	กองช่าง
๑๗.	โครงการก่อสร้างสะพานยกระดับคอนกรีตเสริมเหล็กริมคลองชลประทานฝั่งซ้าย กม. ๑๕๗-๘๖๗ ข้ามถนนเพชรเกษมฝั่งไปกรุงเทพ และลงภาคใต้ เชื่อมต่อระหว่างเขตตำบลท่าเสา และตำบลสมอพลือ อำเภอบ้านลาด จังหวัดเพชรบุรี หมู่ ๕	-เพื่อก่อสร้างสะพานยกระดับคอนกรีตเสริมเหล็ก	-ก่อสร้างสะพานยกระดับคอนกรีตเสริมเหล็กตามมาตรฐานทางหลวงกำหนด	-	-	-	-	๕๐,๐๐๐,๐๐๐	มีถนนที่ได้มาตรฐาน	ประชาชนมีเส้นทางการสัญจรและขนส่งผลผลิตทางการเกษตรที่สะดวก รวดเร็วและปลอดภัย	กองช่าง
๑๘.	โครงการก่อสร้างถนนลาดยางแอสฟัลท์ติกคอนกรีต หมู่ ๕,๖ ตำบลท่าเสา ถึงเขตติดต่อตำบลบ้านลาด และตำบลสมอพลือ อำเภอบ้านลาด จังหวัดเพชรบุรี	-เพื่อก่อสร้างถนนลาดยางแอสฟัลท์ติกคอนกรีต	-ก่อสร้างถนนลาดยางแอสฟัลท์ติกคอนกรีต ยาว ๑,๖๓๕ เมตร หนา ๕.๐๐ ซม หรือมีพื้นที่ไม่น้อยกว่า ๗,๖๓๐ ตรม.	-	๑,๖๖๕,๐๐๐	-	-	-	มีถนนที่ได้มาตรฐาน	ประชาชนมีเส้นทางการสัญจรและขนส่งผลผลิตทางการเกษตรที่สะดวก รวดเร็วและปลอดภัย	กองช่าง

**รายละเอียดโครงการพัฒนา**  
**แผนพัฒนาท้องถิ่น (พ.ศ. ๒๕๖๑-๒๕๖๕)**  
**สำหรับ โครงการที่เกี่วข้องกับขององค์การบริหารส่วนท้องถิ่น**  
**องค์การบริหารส่วนตำบลท่าเสา**

แบบ ผ.๐๒/๑

ก. ยุทธศาสตร์จังหวัดที่ ๑ : การพัฒนาความมั่นคงด้านเศรษฐกิจจากฐานการท่องเที่ยว การค้า การบริการ และการเกษตรแบบครบวงจร

ข. ยุทธศาสตร์การพัฒนาขององค์กรปกครองส่วนท้องถิ่นในเขตจังหวัดเพชรบุรีที่ ๑ การพัฒนาด้านโครงสร้างพื้นฐาน

๑. ยุทธศาสตร์การพัฒนาด้านโครงสร้างพื้นฐาน

๑.๑ แผนงาน เคหะและชุมชน

ที่	โครงการ	วัตถุประสงค์	เป้าหมาย (ผลผลิตของ โครงการ)	งบประมาณและที่ผ่านมา					ตัวชี้วัด (KPI)	ผลที่คาดว่าจะ ได้รับ	หน่วยงาน รับผิดชอบ หลัก
				๒๕๖๑ (บาท)	๒๕๖๒ (บาท)	๒๕๖๓ (บาท)	๒๕๖๔ (บาท)	๒๕๖๕ (บาท)			
๑๙.	โครงการติดตั้งไฟฟ้าแสงสว่างจาก ทางเข้า อบต. ถึงชลประทาน หมู่ ๕	-เพื่อสร้างไฟฟ้าแสงสว่าง สาธารณะในหมู่บ้าน	- ติดตั้งไฟฟ้า สาธารณะ ระยะทาง ตามแบบแปลน อบต.	-	-	๕,๐๐๐,๐๐๐	-	-	มีแสงไฟสว่าง เพียงพอ	-ลดอุบัติเหตุในเวลา กลางคืนป้องกันชีวิตและ ทรัพย์สินของประชาชน	กองช่าง
๒๐.	โครงการก่อสร้างถนนลาดยาง แอสฟัลท์ติก หมู่ ๕ บ้านไร่เหมือง ตำบลท่าเสา อำเภอบ้านลาด จังหวัดเพชรบุรี	-เพื่อก่อสร้างถนน ลาดยางแอสฟัลท์ติก หมู่ ๕ เชื่อมต่อดำบลสมอพลือ เป็นเส้นทางจราจรที่ได้ มาตรฐานบ้านไร่เหมือง ตำบลท่าเสา	-ก่อสร้างถนนลาดยาง แอสฟัลท์ติก ขนาด กว้าง ๖ เมตร ยาว ๑,๑๕๐ เมตร	-	๓,๓๑๒,๐๐๐.	-	-	-	ถนนที่ได้ มาตรฐาน	ประชาชนมีเส้นทาง สัญจรและขนส่งผลผลิต ทางการเกษตรที่สะดวก รวดเร็วและปลอดภัย	กองช่าง
๒๑.	โครงการติดตั้งราวลูกกิ้ง ยาว ๑๐๐ เมตร ป้องกันอุบัติเหตุ บริเวณแยกทางเข้า อบต.ท่าเสา หมู่ ๕ บ้านไร่เหมือง	-เพื่อติดตั้งราวลูกกิ้ง ป้องกันอุบัติเหตุ ยาว ๑๐๐ เมตร บริเวณแยก ทางเข้าอบต.ท่าเสา หมู่ ๕	-ติดตั้งราวลูกกิ้ง ป้องกันอุบัติเหตุ บริเวณแยกทางเข้า อบต.ท่าเสา หมู่ ๕ ยาว ๑๐๐ เมตร	-	-	-	๕,๐๐๐,๐๐๐	-	จำนวนการ สูญเสียชีวิตและ ทรัพย์สินจาก อุบัติเหตุลดลง	ประชาชนมีเส้นทาง สัญจรและขนส่งผลผลิต ทางการเกษตรที่สะดวก รวดเร็วและปลอดภัย	กองช่าง
๒๒.	โครงการถมคลองขอยกลางหมู่บ้าน พร้อมฝังท่อ หมู่ ๕	-เพื่อเป็นเส้นทางสัญจร และขนส่งผลผลิตทางการ เกษตรที่สะดวก รวดเร็ว และปลอดภัย	-ถมคลองจากขอย กลางหมู่บ้านตลอด แนวยาว ๔๑๐ เมตร	๒,๐๐๐,๐๐๐	-	-	-	-	ถนนที่ได้ มาตรฐาน	ประชาชนมีเส้นทาง สัญจรและขนส่งผลผลิต ทางการเกษตรที่สะดวก รวดเร็วและปลอดภัย	กองช่าง

**รายละเอียดโครงการพัฒนา**  
**แผนพัฒนาท้องถิ่น (พ.ศ. ๒๕๖๑-๒๕๖๕)**  
**สำหรับ โครงการที่เกินศักยภาพขององค์การบริหารส่วนท้องถิ่น**  
**องค์การบริหารส่วนตำบลท่าเสา**

แบบ ผ.๐๒/๑

ก. ยุทธศาสตร์จังหวัดที่ ๑ : การพัฒนาความมั่นคงด้านเศรษฐกิจจากฐานการท่องเที่ยว การค้า การบริการ และการเกษตรแบบครบวงจร

ข. ยุทธศาสตร์การพัฒนาขององค์กรปกครองส่วนท้องถิ่นในเขตจังหวัดเพชรบุรีที่ ๑ การพัฒนาด้านโครงสร้างพื้นฐาน

**๑. ยุทธศาสตร์การพัฒนาด้านโครงสร้างพื้นฐาน**

**๑.๑ แผนงาน เคหะและชุมชน**

ที่	โครงการ	วัตถุประสงค์	เป้าหมาย (ผลผลิตของโครงการ)	งบประมาณและที่ผ่านมา					ตัวชี้วัด (KPI)	ผลที่คาดว่าจะ ได้รับ	หน่วยงาน รับผิดชอบ หลัก
				๒๕๖๑ (บาท)	๒๕๖๒ (บาท)	๒๕๖๓ (บาท)	๒๕๖๔ (บาท)	๒๕๖๕ (บาท)			
๒๓.	โครงการก่อสร้างถนน คสล. ตั้งแต่ น้ำตก หมู่ ๕ ตั้งแต่ถนน เพชรเกษม เชื่อมต่อ อบต.สมอพลี (น้ำตก)	-เพื่อเป็นเส้นทาง สัญจรและขนส่งผลผลิต ทางการเกษตรที่สะดวก รวดเร็วและปลอดภัย	-ก่อสร้างถนน คสล. กว้าง ๖.๐๐ เมตร ยาว ๔๕๐.๐๐ เมตร หนา ๐.๑๕ เมตร	๑,๕๐๐,๐๐๐	-	-	-	-	ถนนที่ได้ มาตรฐาน	ประชาชนมีเส้นทาง สัญจรและขนส่งผลผลิต ทางการเกษตรที่สะดวก รวดเร็วและปลอดภัย	กองช่าง
๒๔.	โครงการก่อสร้างถนน คสล.เลียบ คลองชลประทาน จากน้ำตกตาแมน เชื่อมต่อเขต อบต.สมอพลี (เสนอโดย หมู่ ๕)	-เพื่อเป็นเส้นทาง สัญจรและขนส่งผลผลิต ทางการเกษตรที่สะดวก รวดเร็วและปลอดภัย	-ก่อสร้างถนนค.ส.ล.กว้าง ๖ เมตร ยาว ๑,๐๗๐ เมตร หนา ๐.๑๕ เมตร	๓,๒๑๐,๐๐๐	-	-	-	-	ถนนที่ได้ มาตรฐาน	ประชาชนมีเส้นทาง สัญจรและขนส่งผลผลิต ทางการเกษตรที่สะดวก รวดเร็วและปลอดภัย	กองช่าง
๒๕.	โครงการก่อสร้างสะพาน คสล.ถนน สายตำบลท่าเสาเขตติดต่อตำบล สมอพลี (เสนอโดย หมู่ ๕)	-เพื่อเป็นเส้นทาง สัญจรและขนส่งผลผลิต ทางการเกษตรที่สะดวก รวดเร็วและปลอดภัย	-ก่อสร้างสะพาน คสล. ขนาดความยาว ๑๕ เมตร กว้าง ๖.๐๐ เมตร	-	๑,๘๐๐,๐๐๐	-	-	-	ถนนที่ได้ มาตรฐาน	ประชาชนมีเส้นทาง สัญจรและขนส่งผลผลิต ทางการเกษตรที่สะดวก รวดเร็วและปลอดภัย	กองช่าง
๒๖.	โครงการก่อสร้างถนนลาดยาง แอสฟัลต์ติกตั้งแต่ถนนเพชรเกษม หมู่ ๕ ถึงเขตติดต่อตำบลบ้านลาด และตำบลสมอพลี	-เพื่อเป็นเส้นทาง สัญจรและขนส่งผลผลิต ทางการเกษตรที่สะดวก รวดเร็วและปลอดภัย	-ก่อสร้างถนนลาดยาง แอสฟัลต์ติกขนาดกว้าง ๖ เมตร ยาว ๒,๒๕๐ เมตร	-	๕,๐๐๐,๐๐๐	-	-	-	ถนนที่ได้ มาตรฐาน	ประชาชนมีเส้นทาง สัญจรและขนส่งผลผลิต ทางการเกษตรที่สะดวก รวดเร็วและปลอดภัย	กองช่าง
๒๗.	โครงการก่อสร้างสะพานคอนกรีต เสริมเหล็ก บริเวณวัดหาดทราย หมู่ ๖ หาดทราย ตำบลท่าเสา เชื่อมต่อ เทศบาลตำบลบ้านลาด อำเภอบ้านลาด	-เพื่อเป็นเส้นทาง สัญจรและขนส่งผลผลิต ทางการเกษตรที่สะดวก รวดเร็วและปลอดภัย	-ก่อสร้างสะพานคอนกรีต เสริมเหล็ก ยาว ๔๕ เมตร กว้าง ๗ เมตร	-	-	-	๔,๕๐๐,๐๐๐	-	สะพาน คอนกรีตเสริม เหล็กที่ได้ มาตรฐาน	ประชาชนมีเส้นทาง สัญจรและขนส่งผลผลิต ทางการเกษตรที่สะดวก รวดเร็วและปลอดภัย	กองช่าง

**รายละเอียดโครงการพัฒนา  
แผนพัฒนาท้องถิ่น (พ.ศ. ๒๕๖๑-๒๕๖๕)  
สำหรับ โครงการที่เกินศักยภาพขององค์การบริหารส่วนท้องถิ่น  
องค์การบริหารส่วนตำบลท่าเสา**

แบบ ผ.๐๒/๑

ก. ยุทธศาสตร์จังหวัดที่ ๑ : การพัฒนาความมั่นคงด้านเศรษฐกิจจากฐานการท่องเที่ยว การค้า การบริการ และการเกษตรแบบครบวงจร

ข. ยุทธศาสตร์การพัฒนาขององค์กรปกครองส่วนท้องถิ่นในเขตจังหวัดเพชรบุรีที่ ๑ การพัฒนาด้านโครงสร้างพื้นฐาน

๑. ยุทธศาสตร์การพัฒนาด้านโครงสร้างพื้นฐาน

๑.๑ แผนงาน เคหะและชุมชน

ที่	โครงการ	วัตถุประสงค์	เป้าหมาย (ผลผลิตของ โครงการ)	งบประมาณและที่ผ่านมา					ตัวชี้วัด (KPI)	ผลที่คาดว่าจะ ได้รับ	หน่วยงาน รับผิดชอบหลัก
				๒๕๖๑ (บาท)	๒๕๖๒ (บาท)	๒๕๖๓ (บาท)	๒๕๖๔ (บาท)	๒๕๖๕ (บาท)			
๒๘.	โครงการซ่อมแซมถนนคอนกรีตโดยการลาดยางแอสฟัลติกที่ทับผิวคอนกรีตจากร้านขนมชิตชนกถึงสี่แยกหาดทราย (เสนอโดย หมู่ ๖)	-เพื่อเป็นเส้นทางจราจรและขนส่งผลผลิตทางการเกษตรที่สะดวก รวดเร็วและปลอดภัย	-ซ่อมแซมถนนตามแบบ อบต.	๕๐๐,๐๐๐	-	-	-	-	ถนนที่ได้มาตรฐาน	ประชาชนมีเส้นทางจราจรและขนส่งผลผลิตทางการเกษตรที่สะดวก รวดเร็วและปลอดภัย	กองช่าง
๒๙.	โครงการซ่อมแซมถนนโดยการลาดยางทับคอนกรีตจากสี่แยกหาดทรายถึงสะพานวัดหาดทราย (เสนอโดย หมู่ ๖)	-เพื่อเป็นเส้นทางจราจรและขนส่งผลผลิตทางการเกษตรที่สะดวก รวดเร็วและปลอดภัย	-ซ่อมแซมถนนกว้าง ๖ เมตร ยาว ๕๐๐ เมตร	-	-	-	๑,๑๕๐,๐๐๐	-	ถนนที่ได้มาตรฐาน	ประชาชนมีเส้นทางจราจรและขนส่งผลผลิตทางการเกษตรที่สะดวก รวดเร็วและปลอดภัย	กองช่าง
๓๐.	โครงการซ่อมแซมถนนคอนกรีตโดยการลาดยางทับผิวคอนกรีตจากร้านขนมชิตชนกถึงสี่แยกหาดทราย (เสนอโดย หมู่ ๖)	-เพื่อเป็นเส้นทางจราจรและขนส่งผลผลิตทางการเกษตรที่สะดวก รวดเร็วและปลอดภัย	-ซ่อมแซมถนนคสล. กว้าง ๖ เมตร ยาว ๘๐๐ เมตร	-	๑,๕๐๐,๐๐๐	-	-	-	ถนนที่ได้มาตรฐาน	ประชาชนมีเส้นทางจราจรและขนส่งผลผลิตทางการเกษตรที่สะดวก รวดเร็วและปลอดภัย	กองช่าง
๓๑.	โครงการก่อสร้างถนนคสล. จากบ้านนายเลื่อนถึงบ้านนางพงษ์ (เสนอโดย หมู่ ๖) (๒)	-เพื่อเป็นเส้นทางจราจรและขนส่งผลผลิตทางการเกษตรที่สะดวก รวดเร็วและปลอดภัย	-ก่อสร้างถนนคสล. ยาว ๑๐๐ เมตร สูง ๖ เมตร	-	๕,๐๐๐,๐๐๐	-	-	-	ถนนที่ได้มาตรฐาน	ประชาชนมีเส้นทางจราจรและขนส่งผลผลิตทางการเกษตรที่สะดวก รวดเร็วและปลอดภัย	กองช่าง

**รายละเอียดโครงการพัฒนา**  
**แผนพัฒนาท้องถิ่น (พ.ศ. ๒๕๖๑-๒๕๖๕)**  
**สำหรับ โครงการที่เกี่วข้องกับขององค์การบริหารส่วนท้องถิ่น**  
**องค์การบริหารส่วนตำบลท่าเสา**

แบบ ผ.๐๒/๑

ก. ยุทธศาสตร์จังหวัดที่ ๑ : การพัฒนาความมั่นคงด้านเศรษฐกิจจากฐานการท่องเที่ยว การค้า การบริการ และการเกษตรแบบครบวงจร

ข. ยุทธศาสตร์การพัฒนาขององค์กรปกครองส่วนท้องถิ่นในเขตจังหวัดเพชรบุรีที่ ๑ การพัฒนาด้านโครงสร้างพื้นฐาน

๑. ยุทธศาสตร์การพัฒนาด้านโครงสร้างพื้นฐาน

๑.๑ แผนงาน เคหะและชุมชน

ที่	โครงการ	วัตถุประสงค์	เป้าหมาย (ผลผลิตของโครงการ)	งบประมาณและที่ผ่านมา					ตัวชี้วัด (KPI)	ผลที่คาดว่าจะ ได้รับ	หน่วยงาน รับผิดชอบ หลัก
				๒๕๖๑ (บาท)	๒๕๖๒ (บาท)	๒๕๖๓ (บาท)	๒๕๖๔ (บาท)	๒๕๖๕ (บาท)			
๓๒.	โครงการก่อสร้างถนน คสล. จากสะพานห้วยกาหลง หมู่ ๗ ถึงห้วยกะลาตาย หมู่ ๙ (เสนอโดย หมู่ ๗)	-เพื่อเป็นเส้นทางสัญจรและขนส่งผลผลิตทางการเกษตรที่สะดวก รวดเร็วและปลอดภัย	-ก่อสร้างถนน คสล. กว้าง ๔ เมตร ยาว ๔๖๐ เมตร หน้า๐.๑๕ เมตร	๔,๘๐๐,๐๐๐	-	-	-	-	ถนนที่ได้มาตรฐาน	ประชาชนมีเส้นทางสัญจรและขนส่งผลผลิตทางการเกษตรที่สะดวก รวดเร็วและปลอดภัย	กองช่าง
๓๓.	โครงการก่อสร้างถนนคสล. สายตำบลท่าเสา หมู่ ๗ เชื่อมต่อถนนสายเพชรเกษมบ้านลาด (เสี่ยงเมือง)	-เพื่อให้ประชาชนใช้เป็นเส้นทางสัญจรและขนส่งผลผลิตทางการเกษตรได้สะดวก รวดเร็วและปลอดภัย	ก่อสร้างถนนคอนกรีตเสริมเหล็กถนนสายตำบลท่าเสาเชื่อมต่อถนนสายเพชรเกษม บ้านลาด	-	-	๓,๙๖๐,๐๐๐	-	-	ถนนที่ได้มาตรฐาน	ประชาชนมีเส้นทางสัญจรและขนส่งผลผลิตทางการเกษตรที่สะดวก รวดเร็วและปลอดภัย	กองช่าง
๓๔.	โครงการก่อสร้างสะพานคอนกรีตเสริมเหล็กถนนสายตำบลท่าเสา หมู่ ๗ เชื่อมต่อดำบลไร่มะขาม	-เพื่อให้ประชาชนใช้เป็นเส้นทางสัญจรและขนส่งผลผลิตทางการเกษตรได้สะดวก รวดเร็วและปลอดภัย	ก่อสร้างสะพาน ขนาดความยาว ๓๐ เมตร กว้าง ๖.๐๐ เมตร หรือพื้นที่ไม่น้อยกว่า ๖,๗๒๐ ตารางเมตร	๔,๐๐๐,๐๐๐	-	-	-	-	ถนนที่ได้มาตรฐาน	ประชาชนมีเส้นทางสัญจรและขนส่งผลผลิตทางการเกษตรที่สะดวก รวดเร็วและปลอดภัย	กองช่าง



**รายละเอียดโครงการพัฒนา**  
**แผนพัฒนาท้องถิ่น (พ.ศ. ๒๕๖๑-๒๕๖๕)**  
**สำหรับ โครงการที่เกินศักยภาพขององค์การบริหารส่วนท้องถิ่น**  
**องค์การบริหารส่วนตำบลท่าเสา**

แบบ ผ.๐๒/๑

ก. ยุทธศาสตร์จังหวัดที่ ๑ : การพัฒนาความมั่นคงด้านเศรษฐกิจจากฐานการท่องเที่ยว การค้า การบริการ และการเกษตรแบบครบวงจร

ข. ยุทธศาสตร์การพัฒนาขององค์กรปกครองส่วนท้องถิ่นในเขตจังหวัดเพชรบุรีที่ ๑ การพัฒนาด้านโครงสร้างพื้นฐาน

๑. ยุทธศาสตร์การพัฒนาด้านโครงสร้างพื้นฐาน

๑.๑ แผนงาน เคหะและชุมชน

ที่	โครงการ	วัตถุประสงค์	เป้าหมาย (ผลผลิตของโครงการ)	งบประมาณและที่ผ่านมา					ตัวชี้วัด (KPI)	ผลที่คาดว่าจะ ได้รับ	หน่วยงาน รับผิดชอบ หลัก
				๒๕๖๑ (บาท)	๒๕๖๒ (บาท)	๒๕๖๓ (บาท)	๒๕๖๔ (บาท)	๒๕๖๕ (บาท)			
๓๕.	โครงการก่อสร้างสะพานคอนกรีตเสริมเหล็กถนนสาย หมู่ที่ ๘ บ้านหัวเขา ตำบลท่าเสาเชื่อมต่อตำบลไร่มะขาม อำเภอบ้านลาด	-เพื่อเป็นเส้นทางการสัญจรและขนส่งผลผลิตทางการเกษตรที่สะดวก รวดเร็วและปลอดภัย	ขนาดความยาว ๓๐ เมตร กว้าง ๖.๐๐ เมตร หรือพื้นที่ไม่น้อยกว่า ๖,๗๒๐ ตารางเมตร	๔,๐๐๐,๐๐๐	-	-	-	-	สะพานคอนกรีตเสริมเหล็กที่ได้มาตรฐาน	ประชาชนมีเส้นทางการสัญจรและขนส่งผลผลิตทางการเกษตรที่สะดวก รวดเร็วและปลอดภัย	กองช่าง
๓๖.	โครงการก่อสร้างถนนลาดยางแอสฟัลท์ติก ตั้งแต่ถนนเพชรเกษม หมู่ ๘ ถึงเขตติดต่อตำบลไร่มะขาม (เสนอโดย หมู่ ๘)	-เพื่อเป็นเส้นทางการสัญจรและขนส่งผลผลิตทางการเกษตรที่สะดวก รวดเร็วและปลอดภัย	-ระยะ ขนาดกว้าง ๔ เมตร ความยาว ๑,๖๖๐ เมตร	-	๒,๒๕๐,๐๐๐	-	-	-	ถนนที่ได้มาตรฐาน	ประชาชนมีเส้นทางการสัญจรและขนส่งผลผลิตทางการเกษตรที่สะดวก รวดเร็วและปลอดภัย	กองช่าง
๓๗.	โครงการก่อสร้างถนนลาดยางแอสฟัลท์ติกตั้งแต่ถนนเพชรเกษม ถึงสะพานโรงเข้ (เสนอโดย หมู่ ๘)	-เพื่อเป็นเส้นทางการสัญจรและขนส่งผลผลิตทางการเกษตรที่สะดวก รวดเร็วและปลอดภัย	-ก่อสร้างถนนลาดยาง กว้าง ๔ เมตร ยาว ๑,๒๕๐ เมตร	๑,๖๐๐,๐๐๐	-	-	-	-	ถนนที่ได้มาตรฐาน	ประชาชนมีเส้นทางการสัญจรและขนส่งผลผลิตทางการเกษตรที่สะดวก รวดเร็วและปลอดภัย	กองช่าง
๓๘.	โครงการก่อสร้างถนน คสล.บริเวณสะพานโรงเข้ตลอดแนว หมู่ ๘ (เสนอโดย หมู่ ๘)	-เพื่อเป็นเส้นทางการสัญจรและขนส่งผลผลิตทางการเกษตรที่สะดวก รวดเร็วและปลอดภัย	-กว้าง ๔ เมตร ยาว ๔๖๐ เมตร หนา ๐.๑๕ เมตร	๑,๘๐๐,๐๐๐	-	-	-	-	ถนนที่ได้มาตรฐาน	ประชาชนมีเส้นทางการสัญจรและขนส่งผลผลิตทางการเกษตรที่สะดวก รวดเร็วและปลอดภัย	กองช่าง

**รายละเอียดโครงการพัฒนา**  
**แผนพัฒนาท้องถิ่น (พ.ศ. ๒๕๖๑-๒๕๖๕)**  
**สำหรับ โครงการที่เกี่วข้องกับขององค์การบริหารส่วนท้องถิ่น**  
**องค์การบริหารส่วนตำบลท่าเสา**

แบบ ผ.๐๒/๑

ก. ยุทธศาสตร์จังหวัดที่ ๑ : การพัฒนาความมั่นคงด้านเศรษฐกิจจากฐานการท่องเที่ยว การค้า การบริการ และการเกษตรแบบครบวงจร

ข. ยุทธศาสตร์การพัฒนาขององค์กรปกครองส่วนท้องถิ่นในเขตจังหวัดเพชรบุรีที่ ๑ การพัฒนาด้านโครงสร้างพื้นฐาน

๑. ยุทธศาสตร์การพัฒนาด้านโครงสร้างพื้นฐาน

๑.๑ แผนงาน เศรษฐกิจและชุมชน

ที่	โครงการ	วัตถุประสงค์	เป้าหมาย (ผลผลิตของโครงการ)	งบประมาณและที่ผ่านมา					ตัวชี้วัด (KPI)	ผลที่คาดว่าจะ ได้รับ	หน่วยงาน รับผิดชอบ หลัก
				๒๕๖๑ (บาท)	๒๕๖๒ (บาท)	๒๕๖๓ (บาท)	๒๕๖๔ (บาท)	๒๕๖๕ (บาท)			
๓๙.	โครงการก่อสร้างจุดกัลป์รถใต้สะพาน ห้วยกะลาตาย ความสูงโดยรวม ๔ เมตร ให้รถดับเพลิงกัลป์รถได้ (เสนอโดย หมู่ ๘)	-เพื่อเป็นเส้นทาง สัญจรและขนส่งผลผลิต ทางการเกษตรที่สะดวก รวดเร็วและปลอดภัย	-ก่อสร้างจุดกัลป์รถ จำนวน ๑ แห่ง	-	-	๓,๐๐๐,๐๐๐	-	-	ถนนที่ได้ มาตรฐาน	ประชาชนมีเส้นทาง สัญจรและขนส่งผลผลิต ทางการเกษตรที่สะดวก รวดเร็วและปลอดภัย	กองช่าง
๔๐.	โครงการก่อสร้างถนนคสล. ตั้งแต่ไร่ นายประเสริฐ มิ่งเมือง ถึงคันทวย กาหลง (เสนอโดย หมู่ ๘)	-เพื่อเป็นเส้นทาง สัญจรและขนส่งผลผลิต ทางการเกษตรที่สะดวก รวดเร็วและปลอดภัย	-ก่อสร้างถนน คสล. กว้าง ๕ เมตร หนา ๐.๑๕ เมตร ยาว ๔๖๐ เมตร	-	-	-	๑,๒๖๐,๐๐๐	-	ถนนที่ได้ มาตรฐาน	ประชาชนมีเส้นทาง สัญจรและขนส่งผลผลิต ทางการเกษตรที่สะดวก รวดเร็วและปลอดภัย	กองช่าง
๔๑.	โครงการก่อสร้างสะพานคสล.ถนน สายหมู่ที่ ๘ บ้านหัวเขา ตำบลท่าเสา เชื่อมต่อดำบลไร่มะขาม อำเภอ บ้านลาด	-เพื่อเป็นเส้นทาง สัญจรและขนส่งผลผลิต ทางการเกษตรที่สะดวก รวดเร็วและปลอดภัย	ขนาดความยาว ๓๐ เมตร กว้าง ๖.๐๐ เมตร หรือพื้นที่ไม่น้อยกว่า ๖,๗๒๐ ตารางเมตร	๔,๐๐๐,๐๐๐	-	-	-	-	ถนนที่ได้ มาตรฐาน	ประชาชนมีเส้นทาง สัญจรและขนส่งผลผลิต ทางการเกษตรที่สะดวก รวดเร็วและปลอดภัย	กองช่าง
๔๒.	โครงการปรับปรุงถนนคอนกรีตเป็น ถนนลาดยางแอสฟัลติก หมู่ที่ ๘ บ้านหัวเขา	-เพื่อเป็นเส้นทาง สัญจรและขนส่งผลผลิต ทางการเกษตรที่สะดวก รวดเร็วและปลอดภัย	ปรับปรุงถนนคอนกรีต เป็นถนนลาดยาง แอสฟัลติก จำนวน ๑ แห่ง	๑,๑๘๕,๐๐๐	-	-	-	-	ถนนที่ได้ มาตรฐาน	ประชาชนมีเส้นทาง สัญจรและขนส่งผลผลิต ทางการเกษตรที่สะดวก รวดเร็วและปลอดภัย	กองช่าง
๔๓.	โครงการซ่อมแซมผิวจราจร แอสฟัลติก หมู่ ๙ บ้าน เขาทะโมน	-เพื่อซ่อมแซม ปรับปรุง ผิวจราจรแอสฟัลติก หมู่ ๙ เป็นเส้นทาง การจราจรที่ได้มาตรฐาน	-ซ่อมแซม ปรับปรุงผิว จราจรแอสฟัลติก หมู่ ๙ ขนาดกว้าง ๘ เมตร ยาว ๒,๔๐๐ เมตร	-	-	๙,๒๑๖,๐๐๐-	-	-	ถนนที่ได้ มาตรฐาน	ประชาชนมีเส้นทาง สัญจรและขนส่งผลผลิต ทางการเกษตรที่สะดวก รวดเร็วและปลอดภัย	กองช่าง

**รายละเอียดโครงการพัฒนา**  
**แผนพัฒนาท้องถิ่น (พ.ศ. ๒๕๖๑-๒๕๖๕)**  
**สำหรับ โครงการที่เกี่วข้องกับขององค์การบริหารส่วนท้องถิ่น**  
**องค์การบริหารส่วนตำบลท่าเสา**

แบบ ผ.๐๒/๑

ก. ยุทธศาสตร์จังหวัดที่ ๑ : การพัฒนาความมั่นคงด้านเศรษฐกิจจากฐานการท่องเที่ยว การค้า การบริการ และการเกษตรแบบครบวงจร

ข. ยุทธศาสตร์การพัฒนาขององค์กรปกครองส่วนท้องถิ่นในเขตจังหวัดเพชรบุรีที่ ๑ การพัฒนาด้านโครงสร้างพื้นฐาน

๑. ยุทธศาสตร์การพัฒนาด้านโครงสร้างพื้นฐาน

๑.๑ แผนงาน เคหะและชุมชน

ที่	โครงการ	วัตถุประสงค์	เป้าหมาย (ผลผลิตของโครงการ)	งบประมาณและที่ผ่านมา					ตัวชี้วัด (KPI)	ผลที่คาดว่าจะ ได้รับ	หน่วยงาน รับผิดชอบ หลัก
				๒๕๖๑ (บาท)	๒๕๖๒ (บาท)	๒๕๖๓ (บาท)	๒๕๖๔ (บาท)	๒๕๖๕ (บาท)			
๔๔.	โครงการก่อสร้างถนนลาดยางแอสฟัลท์ติก บริเวณ สะพานโรงเข้ หมู่ ๘ เชื่อมต่อเขตตำบลโรงเข้ อำเภอบ้านลาด	เพื่อเป็นเส้นทางสัญจรและขนส่งผลผลิตทางการเกษตรที่สะดวก รวดเร็วและปลอดภัย	- กว้าง ๔ เมตร ยาว ๔๖๐ เมตร หนา ๐.๑๕ เมตร	๑,๘๐๐,๐๐๐ (ทำแล้ว ประสานแผน)	-	-	-	-	จำนวนประชาชนที่ได้รับประโยชน์เพิ่มขึ้นจากการใช้เส้นทางสัญจร	ประชาชนมีเส้นทางสัญจรและขนส่งผลผลิตทางการเกษตรที่สะดวก รวดเร็วและปลอดภัย	กองช่าง
๔๕.	โครงการก่อสร้างสะพานคอนกรีตเสริมเหล็กถนนสายหมู่ที่ ๘ บ้านหัวเขา ตำบลท่าเสาเชื่อมต่อตำบลไร่มะขาม อำเภอบ้านลาด	-เพื่อเป็นเส้นทางสัญจรและขนส่งผลผลิตทางการเกษตรที่สะดวก รวดเร็วและปลอดภัย	-ขนาดความยาว ๓๐ เมตร กว้าง ๖.๐๐ เมตร หรือพื้นที่ไม่น้อยกว่า ๖,๓๒๐ ตารางเมตร	-	-	๔,๐๐๐,๐๐๐	-	-	จำนวนประชาชนที่ได้รับประโยชน์เพิ่มขึ้นจากการใช้เส้นทางสัญจร	ประชาชนมีเส้นทางสัญจรและขนส่งผลผลิตทางการเกษตรที่สะดวก รวดเร็วและปลอดภัย	กองช่าง
๔๖.	โครงการปรับปรุงภูมิทัศน์บริเวณริมแม่น้ำเพชรตั้งแต่ หมู่ ๑-๖	-เพื่อปรับปรุงภูมิทัศน์ให้ร่มรื่นสวยงาม	ปรับปรุงภูมิทัศน์บริเวณริมแม่น้ำเพชรตั้งแต่ หมู่ ๑-๖	-	-	๒๐,๐๐๐,๐๐๐	๒๐,๐๐๐,๐๐๐	๒๐,๐๐๐,๐๐๐	ปรับปรุงภูมิทัศน์สวยงาม	ประชาชนมีพื้นที่สาธารณะประโยชน์เพิ่มขึ้น	กองช่าง

**รายละเอียดโครงการพัฒนา**  
**แผนพัฒนาท้องถิ่น (พ.ศ. ๒๕๖๑-๒๕๖๕)**  
**สำหรับ โครงการที่เกี่วข้องกับขององค์การบริหารส่วนท้องถิ่น**  
**องค์การบริหารส่วนตำบลท่าเสา**

แบบ ผ.๐๒/๑

ก. ยุทธศาสตร์จังหวัดที่ ๑ : การพัฒนาความมั่นคงด้านเศรษฐกิจจากฐานการท่องเที่ยว การค้า การบริการ และการเกษตรแบบครบวงจร

ข. ยุทธศาสตร์การพัฒนาขององค์กรปกครองส่วนท้องถิ่นในเขตจังหวัดเพชรบุรีที่ ๑ การพัฒนาด้านโครงสร้างพื้นฐาน

๑. ยุทธศาสตร์การพัฒนาด้านโครงสร้างพื้นฐาน

๑.๒ แผนงาน การเกษตร

ที่	โครงการ	วัตถุประสงค์	เป้าหมาย (ผลผลิตของโครงการ)	งบประมาณและที่ผ่านมา					ตัวชี้วัด (KPI)	ผลที่คาดว่าจะ ได้รับ	หน่วยงาน รับผิดชอบ หลัก
				๒๕๖๑ (บาท)	๒๕๖๒ (บาท)	๒๕๖๓ (บาท)	๒๕๖๔ (บาท)	๒๕๖๕ (บาท)			
๑.	โครงการก่อสร้างพังกันน้ำต่อจากพนังเดิมถึงเขตติดต่อตำบลถ้ำรงค์พร้อมบันได บริเวณบ้านนายหัน พรหมณ้อย หมู่ ๑	-เพื่อก่อสร้างพังกันน้ำต่อจากพนังเดิมถึงเขตติดต่อตำบลถ้ำรงค์พร้อมบันได	ก่อสร้างก่อสร้างพังกันน้ำต่อจากพนังเดิมถึงเขตติดต่อตำบลถ้ำรงค์พร้อมบันได	-	-	-	๑๐,๐๐๐,๐๐๐	-	พังกันน้ำที่ได้มาตรฐาน	ลดการกัดเซาะของกระแสน้ำในฤดูน้ำหลาก และการพังทลายของดินและเป็นแหล่งกักเก็บน้ำสำหรับการเกษตรและป้องกันน้ำท่วมซ้ำ	กองช่าง
๒.	โครงการก่อสร้างเรียงหินกั้นน้ำป้องกันตลิ่งพังจากบ้านนางยุพิน พันธน้อย-บ้านนายพิมพ์ มากมูล บริเวณโค้งศาลา หมู่ ๑ (ริมแม่น้ำเพชรบุรีตรงศาลากลางหมู่บ้าน) ตำบลท่าเสา อำเภอบ้านลาด ยาว ๑๕๐ เมตร สูง ๙ เมตร หรือ มีพื้นที่ไม่น้อยกว่า ๓๐๐ ตารางเมตร	-เพื่อก่อสร้างเรียงหินกั้นน้ำป้องกันตลิ่งพัง	-ก่อสร้างเรียงหินกั้นน้ำป้องกันตลิ่งพังจากบ้านนางยุพิน พันธน้อย - บ้านนายพิมพ์ มากมูล (ริมแม่น้ำเพชรบุรีตรงศาลากลางหมู่บ้าน) ยาว ๑๕๐ เมตร สูง ๙ เมตร หรือมีพื้นที่ไม่น้อยกว่า ๓๐๐ ตารางเมตร	๒,๕๐๐,๐๐๐ (ทำแล้ว ประสานแผน)	-	-	-	-	ก่อสร้างเรียงหินกั้นน้ำได้มาตรฐาน	ลดการกัดเซาะของกระแสน้ำในฤดูน้ำหลาก และการพังทลายของดินและเป็นแหล่งกักเก็บน้ำ	กองช่าง
๓.	โครงการก่อสร้างเขื่อนป้องกันตลิ่งริมแม่น้ำเพชรบุรี หมู่ ๑ บ้านไร่หมั่น	-เพื่อก่อสร้างเขื่อนป้องกันตลิ่งริมแม่น้ำเพชรบุรี	-ก่อสร้างเขื่อนป้องกันตลิ่งริมแม่น้ำเพชรบุรีตามแบบที่กำหนด	-	๘,๖๙๕,๑๐๐	-	-	-	ก่อสร้างเขื่อนป้องกันตลิ่งริมแม่น้ำเพชรบุรี	ลดการกัดเซาะของกระแสน้ำในฤดูน้ำหลาก และการพังทลายของดินและเป็นแหล่งกักเก็บน้ำ	กองช่าง

**รายละเอียดโครงการพัฒนา**  
**แผนพัฒนาท้องถิ่น (พ.ศ. ๒๕๖๑-๒๕๖๕)**  
**สำหรับ โครงการที่เกี่วข้องกับขององค์การบริหารส่วนท้องถิ่น**  
**องค์การบริหารส่วนตำบลท่าเสา**

แบบ ผ.๐๒/๑

ก. ยุทธศาสตร์จังหวัดที่ ๑ : การพัฒนาความมั่นคงด้านเศรษฐกิจจากฐานการท่องเที่ยว การค้า การบริการ และการเกษตรแบบครบวงจร

ข. ยุทธศาสตร์การพัฒนาขององค์กรปกครองส่วนท้องถิ่นในเขตจังหวัดเพชรบุรีที่ ๑ การพัฒนาด้านโครงสร้างพื้นฐาน

๑. ยุทธศาสตร์การพัฒนาด้านโครงสร้างพื้นฐาน

๑.๒ แผนงาน การเกษตร

ที่	โครงการ	วัตถุประสงค์	เป้าหมาย (ผลผลิตของโครงการ)	งบประมาณและที่ผ่านมา					ตัวชี้วัด (KPI)	ผลที่คาดว่าจะ ได้รับ	หน่วยงาน รับผิดชอบ หลัก
				๒๕๖๑ (บาท)	๒๕๖๒ (บาท)	๒๕๖๓ (บาท)	๒๕๖๔ (บาท)	๒๕๖๕ (บาท)			
๔.	โครงการก่อสร้างเขื่อนป้องกันตลิ่งชนิด เรียงหิน หมู่ ๑ บ้านไร่หมื่น ตั้งแต่ บ้านนายพิมพ์ มากมูล - บ้าน นายบุญส่ง หงษ์ทอง ขนาดยาว ๓๐๐ เมตร ลึก ๗ เมตร หรือมีพื้นที่ ไม่น้อยกว่า ๒๑๐๐.๐๐ ตารางเมตร	-เพื่อก่อสร้างเรียงหิน กั้นน้ำป้องกันตลิ่งพัง	ก่อสร้างเขื่อนป้องกันตลิ่งชนิด เรียงหิน ขนาด ยาว ๓๐๐ เมตร ลึก ๗ เมตร หรือมีพื้นที่ไม่น้อยกว่า ๒๑๐๐.๐๐ ตารางเมตร	-	-	-	๑๐,๐๐๐,๐๐๐	-	เขื่อน ป้องกันตลิ่ง ชนิดเรียง หินที่ได้ มาตรฐาน	ลดการกัดเซาะของกระแสน้ำ ในฤดูน้ำหลาก และ การพังทลายของดินและเป็น แหล่งกักเก็บน้ำสำหรับ การเกษตรและป้องกัน น้ำท่วมขัง	กองช่าง
๕.	โครงการก่อสร้างเรียงหินกั้นน้ำป้องกัน ตลิ่งพัง จากบ้านนางยุพิน พันธุ์น้อย - บ้านนายพิมพ์ มากมูล บริเวณโค้งศาลา หมู่ ๑ (ริมแม่น้ำเพชรบุรีตรงศาลากลาง หมู่บ้าน) (เสนอโดยหมู่ ๑)	-เพื่อก่อสร้างเรียงหิน กั้นน้ำป้องกันตลิ่งพัง	ก่อสร้างเรียงหินกั้นน้ำป้องกัน ตลิ่งพังจากบ้านนางยุพินพันธุ์ น้อย-บ้านนายพิมพ์ มากมูล (ริมแม่น้ำเพชรบุรีตรงศาลา กลางหมู่บ้าน) ยาว ๑๕๐ เมตร สูง ๙ เมตร หรือมีพื้นที่ ไม่น้อยกว่า ๓๐๐ ตารางเมตร	๒,๕๐๐,๐๐๐	-	-	-	-	ถนนที่ได้ มาตรฐาน	ป้องกันน้ำท่วมและป้องกัน ตลิ่งพัง	กองช่าง

**รายละเอียดโครงการพัฒนา**  
**แผนพัฒนาท้องถิ่น (พ.ศ. ๒๕๖๑-๒๕๖๕)**  
**สำหรับ โครงการที่เกี่วข้องกับขององค์การบริหารส่วนท้องถิ่น**  
**องค์การบริหารส่วนตำบลท่าเสา**

แบบ ผ.๐๒/๑

ก. ยุทธศาสตร์จังหวัดที่ ๑ : การพัฒนาความมั่นคงด้านเศรษฐกิจจากฐานการท่องเที่ยว การค้า การบริการ และการเกษตรแบบครบวงจร

ข. ยุทธศาสตร์การพัฒนาขององค์กรปกครองส่วนท้องถิ่นในเขตจังหวัดเพชรบุรีที่ ๑ การพัฒนาด้านโครงสร้างพื้นฐาน

๑. ยุทธศาสตร์การพัฒนาด้านโครงสร้างพื้นฐาน

๑.๒ แผนงาน การเกษตร

ที่	โครงการ	วัตถุประสงค์	เป้าหมาย (ผลผลิตของโครงการ)	งบประมาณและที่ผ่านมา					ตัวชี้วัด (KPI)	ผลที่คาดว่าจะ ได้รับ	หน่วยงาน รับผิดชอบ หลัก
				๒๕๖๑ (บาท)	๒๕๖๒ (บาท)	๒๕๖๓ (บาท)	๒๕๖๔ (บาท)	๒๕๖๕ (บาท)			
๖.	โครงการก่อสร้างเขื่อนป้องกันตลิ่ง ชนิดเรียงหินบริเวณริมแม่น้ำเพชรบุรี หมู่ ๒ ขนาดสันเขื่อน ยาว ๖๕ เมตร ระยะลาดเอียงไม่น้อยกว่า ๑๑ เมตร	-เพื่อป้องกันการกัดเซาะ และป้องกันน้ำท่วม	-ก่อสร้างเขื่อนขนาดสัน เขื่อนยาว ๖๕ เมตร ระยะ ลาดเอียงไม่น้อยกว่า ๑๑ เมตร	-	-	-	๒,๒๐๐,๐๐๐	-	เขื่อนป้องกัน ตลิ่งได้ มาตรฐาน	สามารถป้องกันน้ำท่วม และตลิ่งพัง	กองช่าง
๗.	โครงการก่อสร้างพังกันน้ำ คสล.แบบ ใส่รางลื่นป้องกันตลิ่งพังตามแบบที่ กำหนด บริเวณบ้านครุพิชัย- น.ส.กาญจนา นุชสวัสดิ์ (เสนอโดย หมู่ ๒ )	-เพื่อก่อสร้างพังกันน้ำ คสล. แบบใส่รางลื่น ป้องกันตลิ่งพัง	-ก่อสร้างพังกันน้ำค.ส.ล. แบบใส่รางลื่นป้องกันตลิ่งพัง ตามแบบที่กำหนด ยาว ๗๐ เมตร	๔,๒๐๐,๐๐๐	-	-	-	-	พังกันน้ำ ที่ได้ มาตรฐาน	สามารถป้องกันน้ำท่วม และตลิ่งพัง	กองช่าง
๘.	โครงการก่อสร้างเขื่อนป้องกันตลิ่ง ชนิดเรียงหินบริเวณริมแม่น้ำเพชรบุรี (เสนอโดย หมู่ ๒)	-เพื่อป้องกันการกัดเซาะ และป้องกันน้ำท่วม	-ก่อสร้างเขื่อนขนาด สันเขื่อนยาว ๖๕ เมตร ระยะลาดเอียงไม่น้อยกว่า ๑๑ เมตร	-	๓๓,๐๖๘,๐๐๐	-	-	-	เขื่อนป้องกัน ตลิ่งชนิดเรียง หินที่ได้ มาตรฐาน	ลดการกัดเซาะของ กระแสน้ำในฤดูน้ำหลาก และการพังทลายของดิน และเป็นแหล่งกักเก็บน้ำ	กองช่าง
๙.	โครงการก่อสร้างพังกันน้ำ คสล. ตั้งแต่บ้านางารมณรัตน์ จรัสดี (เสนอโดย หมู่ ๓)	-เพื่อป้องกันการกัดเซาะ และป้องกันน้ำท่วม	-ก่อสร้างพังกันน้ำ ยาว๑๒๐ เมตร	๘,๐๐๐,๐๐๐	-	-	-	-	พังกันน้ำที่ได้ มาตรฐาน	สามารถป้องกันน้ำท่วม และป้องกันตลิ่งพัง	กองช่าง

**รายละเอียดโครงการพัฒนา**  
**แผนพัฒนาท้องถิ่น (พ.ศ. ๒๕๖๑-๒๕๖๕)**  
**สำหรับ โครงการที่เกี่วข้องกับขององค์การบริหารส่วนท้องถิ่น**  
**องค์การบริหารส่วนตำบลท่าเสา**

แบบ ผ.๐๒/๑

ก. ยุทธศาสตร์จังหวัดที่ ๑ : การพัฒนาความมั่นคงด้านเศรษฐกิจจากฐานการท่องเที่ยว การค้า การบริการ และการเกษตรแบบครบวงจร

ข. ยุทธศาสตร์การพัฒนาขององค์กรปกครองส่วนท้องถิ่นในเขตจังหวัดเพชรบุรีที่ ๑ การพัฒนาด้านโครงสร้างพื้นฐาน

๑. ยุทธศาสตร์การพัฒนาด้านโครงสร้างพื้นฐาน

๑.๒ แผนงาน การเกษตร

ที่	โครงการ	วัตถุประสงค์	เป้าหมาย (ผลผลิตของโครงการ)	งบประมาณและที่ผ่านมา					ตัวชี้วัด (KPI)	ผลที่คาดว่าจะ ได้รับ	หน่วยงาน รับผิดชอบ หลัก
				๒๕๖๑ (บาท)	๒๕๖๒ (บาท)	๒๕๖๓ (บาท)	๒๕๖๔ (บาท)	๒๕๖๕ (บาท)			
๑๐.	โครงการก่อสร้างเขื่อนป้องกันตลิ่งตั้งแต่หลังบ้านนายสำราญ สมศรี ถึงถึงไร่นางเก็บ พลอยพลาย หมู่ ๓	-เพื่อก่อสร้างเขื่อนป้องกันน้ำป้องกันตลิ่งพัง	ก่อสร้างพนังกั้นน้ำระยะทางยาว ๔๐ เมตร	-	-	-	๒,๐๐๐,๐๐๐	-	พนังกั้นน้ำที่ได้มาตรฐาน	ลดการกัดเซาะของกระแสน้ำในฤดูน้ำหลากและการพังทลายของดินและเป็นแหล่งกักเก็บน้ำ	กองช่าง
๑๑.	โครงการเขื่อนป้องกันตลิ่งตั้งแต่หลังบ้านนายสำราญ สมศรี ถึงถึงไร่นางเก็บ พลอยพลาย หมู่ ๓	เพื่อก่อสร้างเขื่อนป้องกันน้ำป้องกันตลิ่งพัง	ก่อสร้างพนังกั้นน้ำระยะทางยาว ๔๐ เมตร	-	-	-	๒,๐๐๐,๐๐๐	-	พนังกั้นน้ำที่ได้มาตรฐาน	ลดการกัดเซาะของกระแสน้ำในฤดูน้ำหลากและการพังทลายของดินและเป็นแหล่งกักเก็บน้ำ	กองช่าง
๑๒.	โครงการก่อสร้างเขื่อนเรียงหินยาแนว บริเวณหมู่ ๓	เพื่อก่อสร้างเขื่อนเรียงหินยาแนว	ก่อสร้างเขื่อนเรียงหินยาแนวความยาวเขื่อน ๑๕๐ เมตร ลาดเอียงยาวไม่น้อยกว่า ๑๑ เมตร	-	๕,๑๗๐,๐๐๐	-	-	-	เขื่อนเรียงหินยาแนวที่ได้มาตรฐาน	ลดการกัดเซาะของกระแสน้ำในฤดูน้ำหลากและการพังทลายของดินและเป็นแหล่งกักเก็บน้ำ	กองช่าง
๑๓.	โครงการเขื่อนป้องกันตลิ่งริมแม่น้ำเพชรบุรี จุดที่ ๑ หมู่ ๕	-เพื่อก่อสร้างเขื่อนป้องกันตลิ่งริมแม่น้ำเพชรบุรี	ก่อสร้างเขื่อนป้องกันตลิ่งริมแม่น้ำเพชรบุรี ระยะทาง ๒๐๐ เมตร	-	๗,๐๐๐,๐๐๐	-	-	-	เขื่อนป้องกันตลิ่งที่ได้มาตรฐาน	ลดการกัดเซาะของกระแสน้ำในฤดูน้ำหลากและการพังทลายของดินและเป็นแหล่งกักเก็บน้ำ	กองช่าง
๑๔.	โครงการเขื่อนป้องกันตลิ่งริมแม่น้ำเพชรบุรี จุดที่ ๒ หมู่ ๕	-เพื่อก่อสร้างเขื่อนป้องกันตลิ่งริมแม่น้ำเพชรบุรี	ก่อสร้างเขื่อนป้องกันตลิ่งริมแม่น้ำเพชรบุรี ระยะทาง ๑๕๐ เมตร	-	๖,๐๐๐,๐๐๐	-	-	-	เขื่อนป้องกันตลิ่งที่ได้มาตรฐาน	ลดการกัดเซาะของกระแสน้ำในฤดูน้ำหลากและการพังทลายของดินและเป็นแหล่งกักเก็บน้ำ	กองช่าง

## บัญชีครุภัณฑ์

แผนพัฒนาท้องถิ่น (พ.ศ. ๒๕๖๑ - ๒๕๖๕)

องค์การบริหารส่วนตำบลท่าเสา

ที่	แผนงาน	หมวด	ประเภท	เป้าหมาย ผลผลิตของครุภัณฑ์)	งบประมาณ					หน่วยงาน รับผิดชอบ หลัก
					๒๕๖๑ (บาท)	๒๕๖๒ (บาท)	๒๕๖๓ (บาท)	๒๕๖๔ (บาท)	๒๕๖๕ (บาท)	
๑	บริหารงาน ทั่วไป	ค่าครุภัณฑ์	ครุภัณฑ์สำนักงาน	- ชุดหลักยึดเสาธงไฟทางสาธารณะถนน เพชรเกษม จำนวน ๔๕ ชุดๆละ ๑,๕๐๐ บาท	๗๐,๐๐๐	๗๐,๐๐๐	-	-	-	สำนักงานป ลัด
๒	บริหารงาน ทั่วไป	ค่าครุภัณฑ์	ครุภัณฑ์งานบ้านงาน ครัว	-จัดซื้อเครื่องแต่งพุ่ม	๑๔,๐๐๐	-	-	-	-	สำนักงานป ลัด
๓	บริหารงาน ทั่วไป	ค่าครุภัณฑ์	ครุภัณฑ์การเกษตร	-จัดซื้อเครื่องพ่นยา	๑๔,๐๐๐	-	-	-	-	สำนักงานป ลัด
๔	บริหารงาน ทั่วไป	ค่าครุภัณฑ์	ครุภัณฑ์สำนักงาน	-โครงเหล็กติดป้ายประชาสัมพันธ์ ๑๐ ป้าย	๑๐๐,๐๐๐	-	-	-	-	สำนักงานป ลัด
๕	บริหารงาน ทั่วไป	ค่าครุภัณฑ์	ครุภัณฑ์การเกษตร	-จัดซื้อเครื่องปั้มน้ำ	๗,๐๐๐	-	-	-	-	สำนักงานป ลัด
๖	บริหารงาน ทั่วไป	ค่าครุภัณฑ์	ครุภัณฑ์งานบ้านงาน ครัว	-จัดซื้อเครื่องตัดหญ้า จำนวน ๓ เครื่องๆละ ๙,๕๐๐ บาท	๒๘,๕๐๐	-	-	-	-	สำนักงานป ลัด
๗	บริหารงาน ทั่วไป	ค่าครุภัณฑ์	ครุภัณฑ์การเกษตร	-จัดซื้อเครื่องปั้มน้ำ	-	๗,๕๐๐	-	-	-	สำนักงานป ลัด
๘	บริหารงาน ทั่วไป	ค่าครุภัณฑ์	ครุภัณฑ์สำนักงาน	-จัดซื้อโต๊ะหมู่บูชา หมู่ ๙	-	-	๘,๕๐๐	-	-	สำนักงานป ลัด
๙	บริหารงาน ทั่วไป	ค่าครุภัณฑ์	วัสดุไฟฟ้าและวิทยุ	- ติดตั้งสัญญาณไฟกระพริบเตือนภายใน นตำบลท่าเสา	๒๐๐,๐๐๐	๒๐๐,๐๐๐	๒๐๐,๐๐๐	๒๐๐,๐๐๐	๒๐๐,๐๐๐	สำนักงานป ลัด
๑๐	บริหารงาน ทั่วไป	ค่าครุภัณฑ์	วัสดุไฟฟ้าและวิทยุ	-จัดซื้อโคมไฟกระพริบเตือนสีแดง พร้อมติดตั้ง	-	-	๓๕,๐๐๐	๓๕,๐๐๐	๓๕,๐๐๐	สำนักงานป ลัด



**บัญชีครุภัณฑ์**  
**แผนพัฒนาท้องถิ่น (พ.ศ. ๒๕๖๑ - ๒๕๖๕)**  
**องค์การบริหารส่วนตำบลท่าเสา**

ที่	แผนงาน	หมวด	ประเภท	เป้าหมาย ผลผลิตของครุภัณฑ์)	งบประมาณ					หน่วยงาน รับผิดชอบ หลัก
					๒๕๖๑ (บาท)	๒๕๖๒ (บาท)	๒๕๖๓ (บาท)	๒๕๖๔ (บาท)	๒๕๖๕ (บาท)	
๑๑	บริหารงาน ทั่วไป	ค่าครุภัณฑ์	วัสดุไฟฟ้าและวิทยุ	-จัดซื้อคอมพิวเตอร์เครื่องสี่เหลี่ยมพร้อมติดตั้ง	-	-	๓๕,๐๐๐	๓๕,๐๐๐	๓๕,๐๐๐	สำนักงานปลัด
๑๒	บริหารงาน ทั่วไป	ค่าครุภัณฑ์	วัสดุไฟฟ้าและวิทยุ	-จัดซื้อกระจกโค้งชนิดแอสตันเลสพร้อมติดตั้งตามทางแยกต่างๆ	-	-	๕๐,๐๐๐	๕๐,๐๐๐	๕๐,๐๐๐	สำนักงานปลัด
๑๓	บริหารงาน ทั่วไป	ค่าครุภัณฑ์	วัสดุไฟฟ้าและวิทยุ	-ติดตั้งกระจกตามทางแยกในเขตตำบลท่าเสา	-	๒๐,๐๐๐	๒๐,๐๐๐	๒๐,๐๐๐	๒๐,๐๐๐	สำนักงานปลัด
๑๔	บริหารงาน ทั่วไป	ค่าครุภัณฑ์	ครุภัณฑ์โฆษณาและเผยแพร่	-ติดตั้งกล่องวงจรปิดตามจุดเสี่ยงต่างๆภายในเขตอบต.ท่าเสา	๖๐๐,๐๐๐	๖๐๐,๐๐๐	๖๐๐,๐๐๐	๖๐๐,๐๐๐	๖๐๐,๐๐๐	สำนักงานปลัด
๑๕	บริหารงาน ทั่วไป	ค่าครุภัณฑ์	ครุภัณฑ์โฆษณาและเผยแพร่	-ติดตั้ง/ปรับปรุง กล่องวงจรปิด	-	๒๐,๐๐๐	๒๐,๐๐๐	๒๐,๐๐๐	๒๐,๐๐๐	สำนักงานปลัด
๑๖.	แผนงานบริหาร ทั่วไป	ครุภัณฑ์	ครุภัณฑ์ที่ดินและสิ่งก่อสร้าง	จัดซื้อที่ดินไม่น้อยกว่า ๒ ไร่	-	-	๔,๒๐๐,๐๐๐-	-	-	สำนักงานปลัด
๑๗.	แผนงานบริหาร งานทั่วไป	ค่าครุภัณฑ์	ครุภัณฑ์ไฟฟ้าและวิทยุ	จัดซื้อเครื่องกระจายเสียงทางไกลอัตโนมัติแบบไร้สาย	๔๗๐,๐๐๐	-	-	-	-	สำนักงานปลัด
๑๘.	รักษาความ สงบภายใน	ค่าครุภัณฑ์	ครุภัณฑ์ยานพาหนะและขนส่ง	-จัดซื้อรถบรรทุกน้ำเอนกประสงค์ ความจุ ไม่ต่ำกว่า ๖,๐๐๐ ลิตร	๒,๕๙๐,๐๐๐	-	-	-	-	สำนักงานปลัด

บัญชีครุภัณฑ์

แผนพัฒนาท้องถิ่น (พ.ศ. ๒๕๖๑ - ๒๕๖๕)

องค์การบริหารส่วนตำบลท่าเสา

ที่	แผนงาน	หมวด	ประเภท	เป้าหมาย ผลผลิตของครุภัณฑ์)	งบประมาณ					หน่วยงาน รับผิดชอบ หลัก
					๒๕๖๑ (บาท)	๒๕๖๒ (บาท)	๒๕๖๓ (บาท)	๒๕๖๔ (บาท)	๒๕๖๕ (บาท)	
๑๙.	รักษาความ สงบภายใน	ค่าครุภัณฑ์	ครุภัณฑ์เครื่องดับเพลิง	-จัดซื้อสายส่งน้ำดับเพลิงPVC ขนาด๑.๕๐ นิ้วX๒๐ เมตร พร้อมข้อต่อสวมเร็วทองเหลือง ขนาด ๑.๕นิ้วX๒.๕ นิ้ว จำนวน ๔ ชุดๆละ ๖,๒๕๐ บาท	-	๒๕,๐๐๐	-	-	-	สำนักงานป ลัด
๒๐.	รักษาความ สงบภายใน	ค่าครุภัณฑ์	ครุภัณฑ์เครื่องดับเพลิง	-จัดซื้อสายส่งน้ำดับเพลิงPVC ขนาด ๒.๕ นิ้วX๒๐ เมตร พร้อมข้อต่อสวมเร็วทองเหลือง ขนาด ๒.๕นิ้วX๒.๕ นิ้ว จำนวน ๒ ชุดๆละ๗,๐๐๐ บาท	-	๑๔,๐๐๐	-	-	-	สำนักงานป ลัด
๒๑.	รักษาความ สงบภายใน	ค่าครุภัณฑ์	ครุภัณฑ์เครื่องดับเพลิง	-จัดซื้อข้อแยกสามทางตัวY ขนาด ๒.๕ นิ้วXตัวเมีย๒.๕ นิ้วX๒.๕ นิ้ว มีวาล์ว เปิด-ปิด ๒ อัน	-	๑๐,๐๐๐	-	-	-	สำนักงานป ลัด
๒๒.	รักษาความ สงบภายใน	ค่าครุภัณฑ์	ครุภัณฑ์เครื่องดับเพลิง	-ค่าจัดซื้อชุดดับเพลิง จำนวน ๒ ชุดๆละ ๗๐,๐๐๐ บาท ได้แก่ ชุดดับเพลิง, หมวกดับเพลิง, ถุงมือดับเพลิง,รองเท้ายับเพลิง ที่ครอบศีรษะ ทำด้วยผ้า NOMEX	-	๑๔๐,๐๐๐	-	-	-	สำนักงานป ลัด
๒๓.	รักษาความ สงบภายใน	ค่าครุภัณฑ์	ครุภัณฑ์เครื่องดับเพลิง	-จัดซื้อตู้เก็บชุดดับเพลิง ≠ ๑๖ ขนาด ๑๒๐x๑๖๐x๕๐ ซม. ขาหมู ๑๐ ซ.ม. ชั้น ๓ ชั้น, ประตูบานเปิดราวแขวนชุด จำนวน ๑ ชุด	-	๑๒,๐๐๐	-	-	-	สำนักงานป ลัด

## บัญชีครุภัณฑ์

แผนพัฒนาท้องถิ่น (พ.ศ. ๒๕๖๑ - ๒๕๖๕)

### องค์การบริหารส่วนตำบลท่าเสา

๒๔.	รักษาความสงบภายใน	ค่าครุภัณฑ์	ครุภัณฑ์เครื่องดับเพลิง	-จัดซื้อถังดับเพลิง FireAde ๒,๐๐๐ NON CFC ขนาด ๑๕ ปอนด์ ถึงเขียว จำนวน ๕ ถังๆละ๔,๐๐๐ บาท	-	๒๐,๐๐๐	-	-	-	สำนักงานปลัด
๒๕.	รักษาความสงบภายใน	ค่าครุภัณฑ์	ครุภัณฑ์เครื่องดับเพลิง	-จัดซื้อสายส่งน้ำดับเพลิง PVC ขนาด ๑.๕๐ นิ้ว x ๒๐ เมตร	-	-	๔๐,๐๐๐	๔๐,๐๐๐	๔๐,๐๐๐	สำนักงานปลัด
๒๖.	รักษาความสงบภายใน	ค่าครุภัณฑ์	ครุภัณฑ์เครื่องดับเพลิง	-จัดซื้อข้อต่อหูเดียว สวมเร็ว - เกลียวไน ขนาด ๒.๕ นิ้ว	-	-	๑๐,๐๐๐	๑๐,๐๐๐	๑๐,๐๐๐	สำนักงานปลัด
ที่	แผนงาน	หมวด	ประเภท	เป้าหมาย ผลผลิตของครุภัณฑ์)	งบประมาณ					หน่วยงาน รับผิดชอบหลัก
					๒๕๖๑ (บาท)	๒๕๖๒ (บาท)	๒๕๖๓ (บาท)	๒๕๖๔ (บาท)	๒๕๖๕ (บาท)	
๒๗.	รักษาความสงบภายใน	ค่าครุภัณฑ์	ครุภัณฑ์เครื่องดับเพลิง	-จัดซื้อหัวฉีดน้ำด้ามปืน ๑ หัว	-	-	๓๕,๐๐๐	๓๕,๐๐๐	๓๕,๐๐๐	สำนักงานปลัด
๒๘.	แผนงานรักษาความสงบภายใน	ครุภัณฑ์	ครุภัณฑ์เครื่องดับเพลิง	รถยนต์บรรทุกน้ำเอนกประสงค์ความจุไม่ต่ำกว่า ๖,๐๐๐ ลิตร	๒,๗๙๐,๐๐๐	-	-	-	-	สำนักงานปลัด
๒๙.	แผนงานรักษาความสงบภายใน	ครุภัณฑ์	ครุภัณฑ์โฆษณาและเผยแพร่	กล่องวงจรปิด	๖๐๐,๐๐๐	๖๐๐,๐๐๐	๖๐๐,๐๐๐	๖๐๐,๐๐๐	-	สำนักงานปลัด
๓๐.	แผนงานรักษาความสงบภายใน	ครุภัณฑ์	ครุภัณฑ์อื่น	กระจกสะท้อนแสง	๓๐,๐๐๐	๓๐,๐๐๐	๓๐,๐๐๐	๓๐,๐๐๐	-	สำนักงานปลัด
๓๑.	แผนงานการศึกษารศึกษา	ครุภัณฑ์	ครุภัณฑ์งานบ้านงานครัว	ติดตั้งผ้า màn ในอาคารศูนย์พัฒนาเด็กเล็กท่าเสา	๓๐,๐๐๐.	-	-	-	-	กองการศึกษา

**บัญชีครุภัณฑ์**  
**แผนพัฒนาท้องถิ่น (พ.ศ. ๒๕๖๑ - ๒๕๖๕)**  
**องค์การบริหารส่วนตำบลท่าเสา**

๓๒.	แผนงานกา รศึกษา	ครุภัณฑ์	ครุภัณฑ์งานบ้าน งานครัว	ติดตั้งมุ้งลวดในอาคารศูนย์พัฒนาเด็กเล็ก กท่าเสา	๑๘,๐๐๐.	-	-	-	-	กองการศึกษา
-----	--------------------	----------	----------------------------	--	---------	---	---	---	---	-------------

## ส่วนที่ ๔

### การติดตามและประเมินผล

#### ๑. การติดตามและประเมินผลยุทธศาสตร์

ในการจัดทำแผนพัฒนาท้องถิ่นนั้นจะต้องมีการติดตามและประเมินผลแผนพัฒนา โดยจะต้องติดตามและประเมินยุทธศาสตร์ตามระเบียบกระทรวงมหาดไทย ว่าด้วยการจัดทำแผนพัฒนา ขององค์กรปกครองส่วนท้องถิ่น พ.ศ. ๒๕๔๘ แก้ไขเพิ่มเติม (ฉบับที่ ๒) พ.ศ. ๒๕๕๙ และ (ฉบับที่ ๓) พ.ศ. ๒๕๖๑ ขอบ ๒๘ ให้ผู้บริหารท้องถิ่นแต่งตั้งคณะกรรมการติดตามและประเมินผลแผนพัฒนา ท้องถิ่น ประกอบด้วย

- (๑) สมาชิกสภาท้องถิ่นที่สภาท้องถิ่นคัดเลือกจำนวนสามคน
- (๒) ผู้แทนประชาคมท้องถิ่นที่ประชาคมท้องถิ่นคัดเลือกจำนวนสองคน
- (๓) ผู้แทนหน่วยงานที่เกี่ยวข้องที่ผู้บริหารท้องถิ่นคัดเลือกจำนวนสองคน
- (๔) หัวหน้าส่วนการบริหารที่คัดเลือกกันเองจำนวนสองคน
- (๕) ผู้ทรงคุณวุฒิที่ผู้บริหารท้องถิ่นคัดเลือกจำนวนสองคน โดยให้คณะกรรมการเลือก

กรรมการหนึ่งคนทำหน้าที่ประธานคณะกรรมการ และ กรรมการ อีกหนึ่งคนทำหน้าที่เลขานุการของ คณะกรรมการ ๒๔กรรมการตาม (๑) (๒) (๓) (๔) และ

- (๕) ให้มีวาระอยู่ในตำแหน่งคราวละสี่ปีและอาจ ได้รับการคัดเลือกอีกก็ได้

ขอบ ๒๙ คณะกรรมการติดตามและประเมินผลแผนพัฒนาท้องถิ่นมีอำนาจหน้าที่ ดังนี้

- (๑) กำหนดแนวทาง วิธีการในการติดตามและประเมินผลแผนพัฒนาท้องถิ่น
- (๒) ดำเนินการติดตามและประเมินผลแผนพัฒนาท้องถิ่น
- (๓) รายงานผลและเสนอความเห็นซึ่งได้จากการติดตามและประเมินผลแผนพัฒนา

ท้องถิ่นต่อผู้บริหารท้องถิ่น เพื่อให้ผู้บริหารท้องถิ่นเสนอต่อสภาท้องถิ่น และคณะกรรมการพัฒนา ท้องถิ่น พรอมทั้งประกาศผลการติดตามและประเมินผลแผนพัฒนาท้องถิ่น ให้ประชาชนในท้องถิ่น ทราบในที่เปิดเผยภายในสิบห้าววัน นับแต่วันรายงานผลและเสนอความเห็นดังกล่าวและต้องปิดประกาศ ไว่เป็นระยะเวลาไม่น้อยกว่าสามสิบวัน โดยอย่างน้อยปีละหนึ่งครั้งภายในเดือนธันวาคมของทุกปี

- (๔) แต่งตั้งคณะอนุกรรมการหรือคณะทำงานเพื่อช่วยปฏิบัติงานตามที่เห็นสมควร

ขอบ ๓๐ องค์กรปกครองส่วนท้องถิ่นอาจมอบให้หน่วยงานหรือบุคคลภายนอก

ดำเนินการหรือร่วมดำเนินการติดตามและประเมินผลแผนพัฒนาท้องถิ่นได้ โดยมีขั้นตอนดำเนินการ ดังนี้

- (๑) คณะกรรมการติดตามและประเมินผลแผนพัฒนาท้องถิ่นจัดทำร่างข้อกำหนด

ขอบข่าย และรายละเอียดของงานที่จะมอบหมายให้หน่วยงานหรือบุคคลภายนอกดำเนินการเพื่อเสนอ ผู้บริหารท้องถิ่น

- (๒) ผู้บริหารท้องถิ่นพิจารณาอนุมัติข้อกำหนด ขอบข่ายและรายละเอียดของงาน  
 (๓) หน่วยงานหรือบุคคลภายนอกดำเนินการหรือร่วมดำเนินการติดตามและ

ประเมินผล

(๔) ให้หน่วยงานหรือบุคคลภายนอกที่ดำเนินการหรือร่วมดำเนินการติดตามและประเมินผล รายงานผลการดำเนินการซึ่งได้จากการติดตามและประเมินผลต่อคณะกรรมการติดตามและประเมินผล เพื่อประเมินผลการรายงานผลเสนอความเห็นต่อผู้บริหารท้องถิ่น

(๕) ผู้บริหารท้องถิ่นเสนอผลการติดตามและประเมินผลต่อสภาท้องถิ่น และคณะกรรมการพัฒนาท้องถิ่น พร้อมทั้งประกาศผลการติดตามและประเมินผลแผนพัฒนาท้องถิ่นให้ประชาชนในท้องถิ่นทราบในที่เปิดเผยภายในสิบห้าวัน นับแต่วันที่ผู้บริหารท้องถิ่นเสนอผลการติดตามและประเมินผลดังกล่าว และต้องปิดประกาศไว้เป็นระยะเวลาไม่น้อยกว่าสามสิบวัน โดยอย่างน้อยปีละหนึ่งครั้งภายในเดือนธันวาคมของทุกปี

ในการประเมินแผนนั้นจะต้องดำเนินการประเมินคุณภาพของแผนยุทธศาสตร์การพัฒนาตามแนวทางการติดตามและประเมินผลยุทธศาสตร์เพื่อสอดคล้องแผนพัฒนาท้องถิ่นขององค์กรปกครองส่วนท้องถิ่นแจ้งตามหนังสือกระทรวงมหาดไทย ที่ มท ๐๘๑๐.๓/ว ๒๙๓๑ ลงวันที่ ๑๕ พฤษภาคม ๒๕๖๒ เรื่องซักซ้อมแนวทางการทบทวนแผนพัฒนาท้องถิ่น (พ.ศ. ๒๕๖๑-๒๕๖๕) ขององค์กรปกครองส่วนท้องถิ่น

## ๒. การติดตามและประเมินผลโครงการ

ในการจัดทำแผนพัฒนาท้องถิ่นนั้นจะต้องมีการติดตามและประเมินผลแผนพัฒนาโดยจะต้องติดตามและประเมินผลโครงการตามระเบียบกระทรวงมหาดไทยว่าด้วยการจัดทำแผนขององค์กรปกครองส่วนท้องถิ่น พ.ศ. ๒๕๔๘ หมวด ๖ ข้อ ๒๙ และระเบียบกระทรวงมหาดไทยว่าด้วยการจัดทำแผนขององค์กรปกครองส่วนท้องถิ่น (ฉบับที่ ๒) พ.ศ. ๒๕๕๙ ข้อ ๑๓ และในการประเมินแผนนั้นจะต้องดำเนินการประเมินคุณภาพของแผนยุทธศาสตร์การพัฒนาตามแนวทางการติดตามและประเมินผลยุทธศาสตร์เพื่อสอดคล้องแผนพัฒนาท้องถิ่นสี่ปีขององค์กรปกครองส่วนท้องถิ่นแจ้งหนังสือกระทรวงมหาดไทย ที่ มท ๐๘๑๐.๓/ว ๒๙๓๑ ลงวันที่ ๑๕ พฤษภาคม ๒๕๖๒ เรื่องซักซ้อมแนวทางการทบทวนแผนพัฒนาท้องถิ่น (พ.ศ. ๒๕๖๑-๒๕๖๕) ขององค์กรปกครองส่วนท้องถิ่นตามระเบียบกระทรวงมหาดไทยว่าด้วยการจัดทำแผนขององค์กรปกครองส่วนท้องถิ่น (ฉบับที่ ๒) พ.ศ. ๒๕๕๙ และที่แก้ไขเพิ่มเติมถึง (ฉบับที่ ๓) ขบ ๒๘

## ๓. สรุปผลการพัฒนาท้องถิ่นในภาพรวม

### ๓.๑ การวัดผลในเชิงปริมาณและเชิงคุณภาพ

### (๑) การวัดผลในเชิงปริมาณ

ตามที่องค์การบริหารส่วนตำบลท่าเสา ได้ดำเนินการจัดทำแผนพัฒนาขึ้นมาเพื่อใช้เป็นเครื่องมือในการพัฒนาองค์การบริหารส่วนตำบลให้บรรลุเป้าหมายที่วางไว้เกิดประสิทธิภาพ ประสิทธิผลสูงสุดในการแก้ไขปัญหาให้กับประชาชนในการจัดทำแผนพัฒนานั้นจะต้องมีการติดตาม และประเมินแผนพัฒนาตามระเบียบกระทรวงมหาดไทยว่าด้วยการจัดทำแผนขององค์กรปกครองส่วนท้องถิ่น พ.ศ. ๒๕๔๘ หมวด ๖ ข้อ ๒๙ และระเบียบกระทรวงมหาดไทยว่าด้วยการจัดทำแผนขององค์กรปกครองส่วนท้องถิ่น (ฉบับที่ ๒) พ.ศ. ๒๕๕๙ ข้อ ๑๓ โดยคณะกรรมการติดตามและประเมินแผนพัฒนาเป็นผู้ดำเนินการติดตามและประเมินผลแผนพัฒนาซึ่งคณะกรรมการจะต้องดำเนินการ กำหนดแนวทางวิธีการในการติดตามและประเมินผลแผนพัฒนาดำเนินการติดตามและประเมินผล แผนพัฒนารายงานผลและเสนอความเห็นซึ่งได้จากการติดตามและประเมินผลแผนพัฒนาต่อผู้บริหาร ท้องถิ่นเพื่อให้ผู้บริหารท้องถิ่นเสนอต่อสภาท้องถิ่นและคณะกรรมการพัฒนาท้องถิ่นพร้อมทั้งประกาศ ผลการติดตามและประเมินผลแผนพัฒนาให้ประชาชนในท้องถิ่นทราบในที่เปิดเผยภายในสัปดาห์วัน นับแต่วันรายงานผลและเสนอความเห็นดังกล่าวและต้องปิดประกาศไว้เป็นระยะเวลาไม่น้อยกว่า สามสิบวันโดยอย่างน้อยปีละสองครั้งภายในเดือนเมษายนและภายในเดือนตุลาคมของทุกปี

#### ➤ โดยเครื่องมือที่ใช้ในการติดตามและประเมินผลในเชิงปริมาณมีดังนี้

แบบที่ ๑ การกำกับจัดทำแผนยุทธศาสตร์ขององค์กรปกครองส่วนท้องถิ่น

แบบที่ ๒ แบบติดตามผลการดำเนินงานขององค์กรปกครองส่วนท้องถิ่น

แบบที่ ๓/๑ แบบประเมินผลการดำเนินงานตามแผนยุทธศาสตร์

แบบประเมินคุณภาพของแผนพัฒนา

(แจ้งตามหนังสือกระทรวงมหาดไทย ที่ มท ๐๘๑๐.๒/ว๐๓/๐๓ ลงวันที่ ๒ กุมภาพันธ์

๒๕๕๘ เรื่องแนวทางและหลักเกณฑ์การจัดทำและประสานแผนสามปีขององค์กรปกครองส่วนท้องถิ่น ข้อ๓การวัดคุณภาพของแผนพัฒนาท้องถิ่นตามนัยหนังสือกระทรวงมหาดไทยด่วนที่สุด ที่ มท๐๘๑๐.๒/ว๔๘๓๐ ลงวันที่ ๒๒ พฤศจิกายน ๒๕๕๖ ให้แล้วเสร็จภายใน ๑๕ วันนับแต่วันประกาศใช้ แผนพัฒนาท้องถิ่น)

#### ➤ การติดตามและประเมินผลด้วยระบบ e-plan ([www.dla.go.th](http://www.dla.go.th))

### (๒) การวัดผลในเชิงคุณภาพ

การวัดผลเชิงคุณภาพ อบต. ใช้การสำรวจความพึงพอใจในการวัดผลเชิงคุณภาพโดย ภาพรวมโดยได้มีการประเมินความพึงพอใจซึ่งการประเมินความพึงพอใจทำให้ทราบถึงผลเชิงคุณภาพ ในการดำเนินงานของ อบต. ในภาพรวม

#### ➤ โดยเครื่องมือที่ใช้ในการประเมินความพึงพอใจมีดังนี้

แบบที่ ๓/๒ แบบประเมินความพึงพอใจต่อผลการดำเนินงานของอบต.

แบบที่ ๓/๓ แบบประเมินความพึงพอใจของประชาชนที่มีต่อการให้บริการ

## ๔. ข้อเสนอแนะในการจัดทำแผนพัฒนาท้องถิ่นในอนาคต

### ๔.๑ ผลกระทบนำไปสู่ออนาคต

๑. เกิดการพัฒนาพัฒนาที่ล่าช้าเพราะการดำเนินงานต่างๆ ขององค์กรปกครองส่วนท้องถิ่นต้องผ่านกระบวนการหลายขั้นตอนสลับซับซ้อน
๒. ประชาชนอาจเกิดความเบื่อหน่ายกับกระบวนการจัดทำแผนที่มีความยุ่งยากมากขึ้นและประชาชนมองว่าองค์กรไม่สามารถตอบสนองตามความต้องการที่เสนอได้ทันที่
๓. ปัญหาอาจไม่ได้รับการแก้ไขอย่างตรงจุดเพราะข้อจำกัดของระเบียบกฎหมายที่ทำให้ยากและบางเรื่องอาจทำไม่ได้
๔. โครงการต่างๆในแต่ละปีมีมากไม่สามารถดำเนินการได้ทั้งหมดงบประมาณไม่เพียงพอ

### ๔.๒ ข้อเสนอแนะจากการพัฒนา

- ๑) การจัดทำแผนพัฒนาท้องถิ่นสี่ปีควรพิจารณาใช้แผนยุทธศาสตร์การพัฒนามาเป็นกรอบในการจัดทำแผนพัฒนาท้องถิ่นสี่ปีและให้มีความสอดคล้องกัน
- ๒) การจัดทำแผนพัฒนาท้องถิ่นสี่ปีควรพิจารณางบประมาณและคำนึงถึงสถานะทางการคลังในการพิจารณาโครงการ/กิจกรรมที่จะบรรจุในแผนพัฒนาท้องถิ่นสี่ปี
- ๓) ควรเร่งรัดให้มีการดำเนินโครงการ/กิจกรรมที่ตั้งในข้อบัญญัติงบประมาณรายจ่ายให้สามารถดำเนินการได้ในปีงบประมาณนั้นและดำเนินการให้ทันตามแผนการดำเนินงานที่กำหนด
- ๔) ควรพิจารณาตั้งงบประมาณให้เพียงพอและเหมาะสมกับกับภารกิจแต่ละด้านที่จะต้องดำเนินการซึ่งจะช่วยลดปัญหาในการโอนเพิ่มโอนลดโอนตั้งจ่ายรายการใหม่

\*\*\*\*\*