



แผนพัฒนาท้องถิ่น  
(พ.ศ.๒๕๖๑-๒๕๖๕)

องค์การบริหารส่วนตำบลตาตั่ว  
อำเภอหนองหิน จังหวัดเลย

## คำนำ

องค์การบริหารส่วนตำบลตาตชำ มีภารกิจสำคัญในการปฏิบัติงานเพื่อพัฒนาคุณภาพชีวิตของ ประชาชนภายในตำบล ภายใต้บทบัญญัติของรัฐธรรมนูญแห่งราชอาณาจักรไทย พ.ศ. ๒๕๖๐ ประกอบกับ ระเบียบกระทรวงมหาดไทยว่าด้วยการจัดทำแผนพัฒนาขององค์กรปกครองส่วนท้องถิ่น พ.ศ. ๒๕๔๘ ที่แก้ไข เพิ่มเติมถึง (ฉบับที่ ๒) พ.ศ. ๒๕๕๙ และ (ฉบับที่ ๓) พ.ศ. ๒๕๖๑ ได้กำหนดให้องค์กรปกครองส่วนท้องถิ่น มีอำนาจและหน้าที่ในการจัดทำแผนพัฒนาท้องถิ่นของตนเอง แผนพัฒนาท้องถิ่น หมายถึง แผนพัฒนาของ องค์กรปกครองส่วนท้องถิ่น โดยคณะกรรมการพัฒนาท้องถิ่น รับทราบ ความต้องการ ประเด็น การพัฒนาและ ประเด็นที่เกี่ยวข้องตลอดจนความช่วยเหลือทางวิชาการและแนวทางปฏิบัติที่เหมาะสมกับสภาพพื้นที่ เพื่อนำมา กำหนดแนวทางการจัดทำแผนพัฒนาท้องถิ่น โดยให้นำข้อมูลพื้นฐานในการพัฒนาจากหน่วยงานต่างๆ และ ข้อมูลในการจัดทำแผนพัฒนาหมู่บ้านหรือแผนชุมชนมาพิจารณาประกอบการจัดทำแผนพัฒนาท้องถิ่น

ดังนั้น เพื่อให้การดำเนินการดังกล่าวเป็นไปตามระเบียบฯ องค์การบริหารส่วนตำบลตาตชำ จึงได้ดำเนินการจัดทำแผนพัฒนาท้องถิ่น (พ.ศ. ๒๕๖๑ – ๒๕๖๕) ขึ้น เพื่อใช้เป็นเครื่องมือในการจัดทำงบประมาณรายจ่ายประจำปีงบประมาณรายจ่ายเพิ่มเติม งบประมาณจากเงินสะสมและงบประมาณเงินอุดหนุน พร้อมทั้งจะนำไปสู่การปฏิบัติและสามารถใช้ในการประสานแผนพัฒนาท้องถิ่นได้อย่างมีประสิทธิภาพ และ ประสิทธิภาพตามนโยบายที่คณะผู้บริหารหวังที่จะทำให้เกิดการพัฒนาท้องถิ่นอย่างยั่งยืน องค์การบริหารส่วนตำบลตาตชำ หวังเป็นอย่างยิ่งว่าแผนพัฒนาท้องถิ่น (พ.ศ. ๒๕๖๑ – ๒๕๖๕) ขององค์การบริหารส่วนตำบลตาตชำ ฉบับนี้จะเป็นแนวทางในการพัฒนาตำบลตาตชำให้มีประสิทธิภาพ และสามารถตอบสนองความต้องการของประชาชนได้อย่างแท้จริง

องค์การบริหารส่วนตำบลตาตชำ

# สารบัญ

	หน้า
<b>ส่วนที่ ๑ สภาพทั่วไปและข้อมูล</b>	
๑. ด้านกายภาพ	๑
๒. ด้านการเมืองการปกครอง	๒
๓. ประชากร	๒ - ๓
๔. สภาพทางสังคม	๔ - ๕
๕. ระบบบริการพื้นฐาน	๕ - ๖
๖. ระบบเศรษฐกิจ	๖
๗. เศรษฐกิจพอเพียงท้องถิ่น (ด้านการเกษตรและแหล่งน้ำ)	๖ - ๘
๘. ศาสนา ประเพณี วัฒนธรรม	๘ - ๙
๙. ทรัพยากรธรรมชาติ	๘-๑๔
<b>ส่วนที่ ๒ ยุทธศาสตร์องค์กรปกครองส่วนท้องถิ่น</b>	
๑. ความสัมพันธ์ระหว่างแผนพัฒนาระดับมหภาค	๑๕ - ๒๙
๒. ยุทธศาสตร์ขององค์กรปกครองส่วนท้องถิ่น	๓๒ - ๓๖
๓. การวิเคราะห์เพื่อพัฒนาท้องถิ่น	๓๖ - ๔๑
<b>ส่วนที่ ๓ การนำแผนพัฒนาท้องถิ่นไปสู่การปฏิบัติ</b>	
๑. ยุทธศาสตร์การพัฒนาและแผนงาน	๔๒
๒. บัญชีสรุปโครงการพัฒนา	๔๓ - ๔๔
๓. รายละเอียดโครงการพัฒนา	๔๕ - ๘๓
<b>ส่วนที่ ๔ การติดตามและประเมินผล</b>	
๑. การติดตามและประเมินผลยุทธศาสตร์	๘๔ - ๘๖
๒. การติดตามและประเมินผลโครงการ	๘๖ - ๘๘
๓. สรุปผลการพัฒนาท้องถิ่นในภาพรวม	๘๘ - ๙๔
๔. ข้อเสนอแนะในการจัดทำแผนพัฒนาท้องถิ่นในอนาคต	๙๔

# ส่วนที่ ๑

## สภาพทั่วไปและข้อมูลพื้นฐาน

### ๑. ด้านกายภาพ

#### ๑.๑ ที่ตั้งของหมู่บ้านหรือชุมชนหรือตำบล

ลักษณะที่ตั้งองค์การบริหารส่วนตำบลตาตั่ว ตั้งอยู่ในการปกครองของตำบลตาตั่ว อำเภอหนองหิน จังหวัดเลย ระยะห่างจากอำเภอหนองหินประมาณ ๑๕ กิโลเมตร

#### ภาพแผนที่ตั้งองค์การบริหารส่วนตำบลตาตั่ว

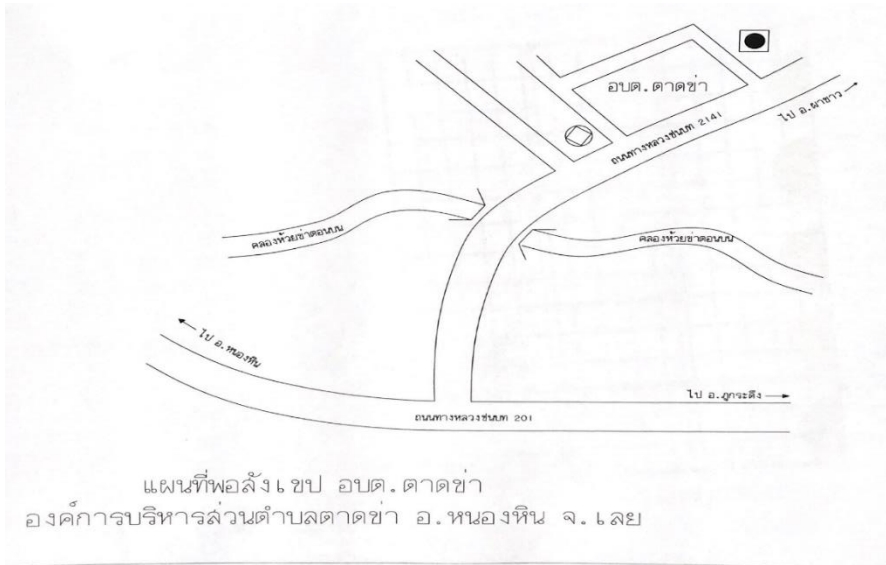

โดยองค์การบริหารส่วนตำบลตาตั่ว อยู่ในเขตการปกครองของอำเภอหนองหิน ห่างจากตัวอำเภอระยะทาง ๑๕ กิโลเมตร ตำบลตาตั่ว มีพื้นที่ ๖๕ ตารางกิโลเมตร หรือ ๔๐,๖๒๕ ไร่

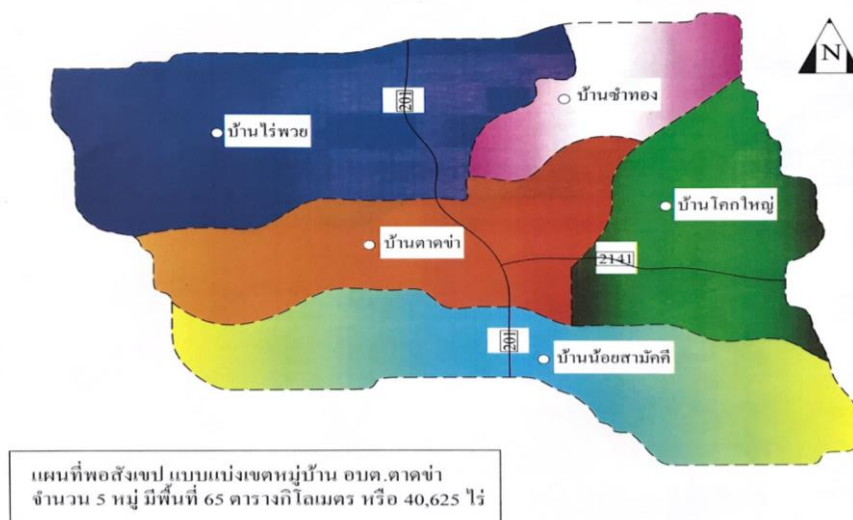

#### ๑.๒ ลักษณะภูมิประเทศ

พื้นที่ของตำบลตาตั่ว มีพื้นที่ ๖๕ ตารางกิโลเมตร หรือ ๔๐,๖๒๕ ไร่ โดยมีอาณาเขตติดกับพื้นที่ตำบลต่าง ๆ ดังนี้

ทิศเหนือ	ติดต่อกับ	ตำบลหนองหิน	อำเภอหนองหิน	จังหวัดเลย
ทิศตะวันออก	ติดต่อกับ	ตำบลผาขาว	อำเภอหนองหิน	จังหวัดเลย
ทิศตะวันตก	ติดต่อกับ	ตำบลปวนพุก	อำเภอหนองหิน	จังหวัดเลย
ทิศใต้	ติดต่อกับ	ตำบลห้วยส้ม	อำเภอภูกระดึง	จังหวัดเลย

### ๑.๓ ลักษณะภูมิอากาศ

สภาพอากาศโดยทั่วไป มี ๓ ฤดู ได้แก่ ฤดูร้อน ฤดูฝน และฤดูหนาว

### ๑.๔ ลักษณะของดิน

ลักษณะของดินในพื้นที่เป็นดินร่วน ดินเหนียว พื้นราบเหมาะแก่การเพาะปลูกข้าว ข้าวโพด อ้อย ฯลฯ

## ๒. ด้านการเมืองการปกครอง

### ๒.๑ เขตการปกครอง

ตำบลตาต้อ ประกอบด้วยจำนวนหมู่บ้าน ๕ หมู่บ้าน

หมู่ที่ ๑ บ้านตาต้อ	หมู่ที่ ๒ บ้านน้อยสามัคคี
หมู่ที่ ๓ บ้านโคกใหญ่	หมู่ที่ ๔ บ้านไร่พวย
หมู่ที่ ๕ บ้านชำทอง	

### ๒.๒ การเลือกตั้ง

การเลือกตั้งผู้บริหารและสมาชิกสภาองค์การบริหารส่วนตำบล ตามพระราชบัญญัติสภาตำบล และองค์การบริหารส่วนตำบล พ.ศ. ๒๕๓๗ และที่แก้ไขเพิ่มเติมถึงปัจจุบัน มีจำนวน ๕ หมู่บ้าน หากมีการเลือกตั้งในครั้งหน้า จะมี ผู้บริหารท้องถิ่น (นายกองค์การบริหารส่วนตำบล) จำนวน ๑ คน จะมีการเลือกตั้งสมาชิกสภาองค์การบริหารส่วนตำบล ๕ หมู่บ้าน รวมเป็น ๖ คน

## ๓. ประชากร

### ๓.๑ ข้อมูลเกี่ยวกับจำนวนประชากร (ข้อมูลเปรียบเทียบย้อนหลัง ๓-๕ ปี)

หมู่ที่	ชื่อหมู่บ้าน	จำนวนครัวเรือนและประชากร (ข้อมูลเปรียบเทียบย้อนหลัง ๓-๕ ปี)									
		พ.ศ. ๒๕๖๐		พ.ศ. ๒๕๖๑		พ.ศ. ๒๕๖๒		พ.ศ. ๒๕๖๓		พ.ศ. ๒๕๖๔	
		ประชากร	ครัวเรือน	ประชากร	ครัวเรือน	ประชากร	ครัวเรือน	ประชากร	ครัวเรือน	ประชากร	ครัวเรือน
๑	ตาต้อ	๑,๐๗๔	๓๖๕	๑,๐๗๖	๓๗๒	๑,๐๗๕	๓๗๖	๑,๐๖๕	๓๘๔	๑,๐๔๙	๓๘๗
๒	น้อยสามัคคี	๗๔๘	๒๑๕	๗๓๓	๒๑๔	๗๒๔	๒๑๗	๗๒๙	๒๒๒	๗๓๕	๒๒๕
๓	โคกใหญ่	๑,๐๙๗	๓๐๓	๑,๐๙๗	๓๐๗	๑,๑๑๔	๓๑๐	๑,๑๑๑	๓๑๐	๑,๑๑๓	๓๑๑
๔	ไร่พวย	๙๐๑	๒๖๖	๘๙๖	๒๖๘	๘๙๘	๒๗๑	๘๙๙	๒๗๘	๘๙๙	๒๘๒
๕	ชำทอง	๓๗๖	๑๑๘	๓๘๑	๑๒๐	๓๘๓	๑๒๑	๓๘๑	๑๒๒	๓๗๖	๑๒๓

(ข้อมูลจาก สำนักบริหารการทะเบียน กรมการปกครอง ระบบสถิติทางการทะเบียน สถิติจำนวนครัวเรือนและประชากร ตั้งแต่ พ.ศ. ๒๕๖๐-๒๕๖๔)

จำนวนครัวเรือนและประชากร (ปี พ.ศ. ๒๕๖๔)					
หมู่ที่	ชื่อหมู่บ้าน	จำนวนครัวเรือน	ชาย (คน)	หญิง (คน)	รวม
๑	ตาต้อ	๓๘๗	๔๙๙	๕๕๐	๑,๐๖๑
๒	น้อยสามัคคี	๒๒๕	๓๖๔	๓๗๑	๗๓๖
๓	โคกใหญ่	๓๑๑	๕๖๑	๕๕๒	๑,๑๑๐
๔	ไร่พวย	๘๒	๔๕๗	๔๔๒	๙๐๒
๕	ชำทอง	๑๒๓	๑๘๓	๑๙๓	๓๘๑
รวมทั้งสิ้น		๑,๓๒๘	๒,๐๖๔	๒,๑๐๘	๔,๑๗๒

(ข้อมูลจาก สำนักบริหารการทะเบียน กรมการปกครอง ระบบสถิติทางการทะเบียน สถิติจำนวนครัวเรือนและประชากร ตั้งแต่ พ.ศ. ๒๕๖๐-๒๕๖๔)

จากสำนักบริหารการทะเบียน กรมการปกครอง ระบบสถิติทางการทะเบียน สถิติจำนวนครัวเรือนและประชากร ปี ๒๕๖๔ ตำบลตาต้ำมีจำนวนประชากรทั้งสิ้น จำนวน ๔,๑๗๒ คน แยกเป็นชาย ๒,๐๖๔ คน หญิง ๒,๑๐๘ คน มีความหนาแน่น

### ๓.๒ ช่วงอายุและจำนวนประชากร

ประชากรส่วนใหญ่อยู่ในวัยทำงาน ๓๕ - ๕๕ ปี

ประชากรจำแนกตามกลุ่มช่วงอายุและเพศ											
อายุ/ปี	ชาย	หญิง	รวม	อายุ/ปี	ชาย	หญิง	รวม	อายุ/ปี	ชาย	หญิง	รวม
น้อยกว่า ๑ ปี	๑๗	๑๗	๓๔	๓๖ ปี	๔๓	๓๕	๗๘	๓๒ ปี	๑๗	๑๐	๒๗
๑ ปี	๒๑	๒๐	๔๑	๓๗ ปี	๓๗	๒๗	๖๔	๓๓ ปี	๑๐	๑๗	๒๗
๒ ปี	๑๘	๒๕	๔๓	๓๘ ปี	๓๓	๔๑	๗๔	๓๔ ปี	๘	๑๐	๑๘
๓ ปี	๓๐	๑๘	๔๘	๓๙ ปี	๔๐	๓๔	๗๔	๓๕ ปี	๔	๗	๑๑
๔ ปี	๒๙	๒๖	๕๕	๔๐ ปี	๓๘	๔๕	๘๓	๓๖ ปี	๑	๙	๑๐
๕ ปี	๑๙	๑๘	๓๗	๔๑ ปี	๔๐	๓๒	๗๒	๓๗ ปี	๕	๙	๑๔
๖ ปี	๒๙	๒๓	๕๒	๔๒ ปี	๔๑	๓๒	๗๓	๓๘ ปี	๙	๑๒	๒๑
๗ ปี	๒๙	๓๔	๖๓	๔๓ ปี	๒๒	๒๙	๕๑	๓๙ ปี	๔	๗	๑๑
๘ ปี	๒๘	๒๒	๕๐	๔๔ ปี	๓๗	๓๓	๗๐	๔๐ ปี	๔	๗	๑๑
๙ ปี	๒๔	๒๗	๕๑	๔๕ ปี	๔๒	๔๐	๘๒	๔๑ ปี	๒	๙	๑๑
๑๐ ปี	๒๓	๒๗	๕๐	๔๖ ปี	๓๗	๑๘	๕๕	๔๒ ปี	๓	๖	๙
๑๑ ปี	๑๕	๒๔	๓๙	๔๗ ปี	๒๖	๓๔	๖๐	๔๓ ปี	๖	๓	๙
๑๒ ปี	๒๖	๑๖	๔๒	๔๘ ปี	๓๐	๒๗	๕๗	๔๔ ปี	๑	๐	๑
๑๓ ปี	๒๙	๒๗	๕๖	๔๙ ปี	๔๐	๓๕	๗๕	๔๕ ปี	๔	๖	๑๐
๑๔ ปี	๒๓	๒๘	๕๑	๕๐ ปี	๓๔	๓๑	๖๕	๔๖ ปี	๐	๕	๕
๑๕ ปี	๑๔	๑๙	๓๓	๕๑ ปี	๓๗	๓๙	๗๖	๔๗ ปี	๒	๒	๔
๑๖ ปี	๓๑	๒๕	๕๖	๕๒ ปี	๓๑	๒๘	๕๙	๔๘ ปี	๒	๔	๖
๑๗ ปี	๒๔	๓๐	๕๔	๕๓ ปี	๓๐	๒๘	๕๘	๔๙ ปี	๑	๕	๖
๑๘ ปี	๒๒	๒๔	๔๖	๕๔ ปี	๓๑	๓๗	๖๘	๕๐ ปี	๑	๒	๓
๑๙ ปี	๒๐	๒๕	๔๕	๕๕ ปี	๓๐	๓๕	๖๕	๕๑ ปี	๒	๒	๔
๒๐ ปี	๒๑	๒๙	๕๐	๕๖ ปี	๓๐	๓๗	๖๗	๕๒ ปี	๐	๐	๐
๒๑ ปี	๒๕	๒๑	๔๖	๕๗ ปี	๓๒	๒๘	๖๐	๕๓ ปี	๐	๐	๐
๒๒ ปี	๒๙	๒๘	๕๗	๕๘ ปี	๒๔	๓๖	๖๐	๕๔ ปี	๐	๐	๐
๒๓ ปี	๒๖	๒๐	๔๖	๕๙ ปี	๒๔	๒๙	๕๓	๕๕ ปี	๑	๐	๑
๒๔ ปี	๓๐	๒๒	๕๒	๖๐ ปี	๒๓	๒๒	๔๕	๕๖ ปี	๐	๒	๒
๒๕ ปี	๒๙	๒๖	๕๕	๖๑ ปี	๑๘	๑๙	๓๗	๕๗ ปี	๐	๐	๐
๒๖ ปี	๒๓	๓๗	๖๐	๖๒ ปี	๒๒	๒๘	๕๐	๕๘ ปี	๐	๐	๐
๒๗ ปี	๓๙	๓๘	๗๗	๖๓ ปี	๒๖	๒๓	๔๙	๕๙ ปี	๑	๐	๑
๒๘ ปี	๒๘	๓๐	๕๘	๖๔ ปี	๒๒	๒๗	๔๙	๑๐๐ ปี	๐	๐	๐
๒๙ ปี	๒๗	๒๓	๕๐	๖๕ ปี	๒๕	๒๐	๔๕	มากกว่า ๑๐๐ ปี	๑	๐	๑
๓๐ ปี	๒๔	๓๓	๕๗	๖๖ ปี	๒๒	๒๗	๔๙				
๓๑ ปี	๓๕	๓๑	๖๖	๖๗ ปี	๒๑	๒๐	๔๑				
๓๒ ปี	๓๑	๒๙	๖๐	๖๘ ปี	๒๔	๑๒	๓๖				
๓๓ ปี	๒๒	๒๖	๔๘	๖๙ ปี	๑๔	๒๔	๓๘				
๓๔ ปี	๓๒	๒๘	๖๐	๗๐ ปี	๑๖	๑๖	๓๒				
๓๕ ปี	๒๕	๓๑	๕๖	๗๑ ปี	๑๖	๑๙	๓๕				

(ข้อมูลจาก สำนักบริหารการทะเบียน กรมการปกครอง ระบบสถิติทางการทะเบียน สถิติจำนวนครัวเรือนและประชากร ปี ๒๕๖๔)

## ๔. สภาพทางสังคม

### ๔.๑ การศึกษา

โรงเรียนประถมศึกษา ๒ แห่ง ได้แก่ โรงเรียนบ้านตาต่า จำนวน ๒๒๒ คน  
 ช่วงชั้น อนุบาล ๑ - ๓ ประถมศึกษา ๔ - ๖

ชั้น/เพศ	ชาย	หญิง	รวม	ห้องเรียน
อนุบาล ๑	๗	๑๐	๑๗	๑
อนุบาล ๒	๑๑	๑๒	๒๓	๑
อนุบาล ๓	๖	๑๑	๑๗	๑
<b>รวม อนุบาล</b>	<b>๒๔</b>	<b>๓๓</b>	<b>๕๗</b>	<b>๓</b>
ประถมศึกษาปีที่ ๑	๑๒	๑๕	๒๗	๒
ประถมศึกษาปีที่ ๒	๑๒	๑๓	๒๕	๑
ประถมศึกษาปีที่ ๓	๑๒	๑๒	๒๔	๑
ประถมศึกษาปีที่ ๔	๗	๑๒	๑๙	๑
ประถมศึกษาปีที่ ๕	๘	๘	๑๖	๑
ประถมศึกษาปีที่ ๖	๑๐	๕	๑๕	๑
<b>รวมประถม</b>	<b>๖๑</b>	<b>๖๕</b>	<b>๑๒๖</b>	<b>๗</b>

ช่วงชั้น มัธยมศึกษาปีที่ ๑ - ๓

(ข้อมูล ณ วันที่ ๒๕ มิถุนายน ๒๕๖๔)

ชั้น/เพศ	ชาย	หญิง	รวม	ห้องเรียน
มัธยมศึกษาปีที่ ๑	๙	๑๐	๑๙	๑
มัธยมศึกษาปีที่ ๒	๑๐	๒	๑๒	๑
มัธยมศึกษาปีที่ ๓	๔	๔	๘	๑
<b>รวมมัธยมต้น</b>	<b>๒๓</b>	<b>๑๖</b>	<b>๓๙</b>	<b>๓</b>
<b>รวมทั้งหมด</b>	<b>๑๐๘</b>	<b>๑๑๔</b>	<b>๒๒๒</b>	<b>๑๓</b>

โรงเรียนบ้านไร่พวย มิตรภาพที่ ๑๘ จำนวน ๑๕๘ คน

ชั้น/เพศ	ชาย	หญิง	รวม	ห้องเรียน
อนุบาล ๑	๗	๔	๑๑	๑
อนุบาล ๒	๙	๕	๑๔	๑
อนุบาล ๓	๑๐	๑๐	๒๐	๑
<b>รวม อนุบาล</b>	<b>๒๖</b>	<b>๑๙</b>	<b>๔๕</b>	<b>๓</b>
ประถมศึกษาปีที่ ๑	๗	๗	๑๔	๑
ประถมศึกษาปีที่ ๒	๘	๖	๑๔	๑
ประถมศึกษาปีที่ ๓	๘	๖	๑๔	๑
ประถมศึกษาปีที่ ๔	๖	๑	๗	๑
ประถมศึกษาปีที่ ๕	๖	๙	๑๕	๑
ประถมศึกษาปีที่ ๖	๗	๘	๑๕	๑
<b>รวมประถม</b>	<b>๔๒</b>	<b>๓๗</b>	<b>๗๙</b>	<b>๖</b>
มัธยมศึกษาปีที่ ๑	๖	๔	๑๐	๑
มัธยมศึกษาปีที่ ๒	๘	๕	๑๓	๑
มัธยมศึกษาปีที่ ๓	๓	๘	๑๑	๑
<b>รวมมัธยมต้น</b>	<b>๑๗</b>	<b>๑๗</b>	<b>๓๔</b>	<b>๓</b>
<b>รวมทั้งหมด</b>	<b>๘๕</b>	<b>๗๓</b>	<b>๑๕๘</b>	<b>๑๒</b>

## ศูนย์พัฒนาเด็กเล็กก่อนวัยเรียน ๓ แห่ง ได้แก่

ที่	ชื่อศูนย์พัฒนาเด็กเล็ก	จำนวนนักเรียน			
		อายุ (ปี)	ชาย	หญิง	รวม
๑	ศูนย์พัฒนาเด็กเล็กบ้านตาดข้าพัฒนาราม	๒	๕	๕	๑๐
		๓	๔	๑	๕
	รวม		๙	๖	๑๕
๒	ศูนย์พัฒนาเด็กเล็กวัดอัมรินทร์พัฒนาราม	๒	๖	๖	๑๒
		๓	๕	๑	๖
	รวม		๑๑	๗	๑๘
๓	ศูนย์พัฒนาเด็กเล็กวัดศิริเทพ	๒	๗	๔	๑๑
		๓	๔	๓	๗
	รวม		๑๑	๗	๑๘

ในพื้นที่มีการศึกษานอกระบบ (กศน.ตาดข้า) ๑ แห่ง

(ข้อมูล ณ วันที่ ๑๐ มิถุนายน ๒๕๖๔)

### ๔.๒ สาธารณสุข

โรงพยาบาลส่งเสริมสุขภาพตำบลตาดข้า ๑ แห่ง

ศูนย์สาธารณสุขมูลฐานชุมชน ๕ แห่ง

### ๔.๓ อาชญากรรม

ตำบลตาดข้าอยู่ในเขตพื้นที่รับผิดชอบของสถานีตำรวจภูธรหนองหิน ประกอบด้วยแต่ละหมู่บ้าน มีชุดรักษาความสงบหมู่บ้าน คอยเป็นกำลังสำคัญในการแจ้งเบาะแสและข้อมูลข่าวสารให้กับทางราชการทราบอยู่ตลอดเวลาทำให้ปัญหาอาชญากรรมในพื้นที่อยู่ในระดับน้อย

### ๔.๔ ยาเสพติด

ตำบลตาดข้าประชากรส่วนใหญ่ประกอบอาชีพเกษตรกรรมทำไร่ ทำนา ทำสวน รับจ้างทั่วไป ประชากรจึงมีความหลากหลายอาชีพเข้ามาอยู่อาศัยส่งผลให้มีปัญหายาเสพติดแพร่ระบาดเข้ามาในพื้นที่พอสมควร แต่เนื่องจากพื้นที่อยู่ในความรับผิดชอบของสถานีตำรวจภูธรหนองหิน คอยสอดส่องดูแลและหาเบาะแสผู้กระทำความผิดอยู่เป็นประจำ ประกอบกับแต่ละชุมชนมีผู้นำชุมชน และชุดรักษาความสงบหมู่บ้าน คอยเป็นกำลังสำคัญในการแจ้งเบาะแสและข้อมูลข่าวสารให้กับทางราชการทำให้ปัญหายาเสพติดเบาบางลงตามลำดับ

### ๔.๕ การสังคมสงเคราะห์

องค์การบริหารส่วนตำบลได้ดำเนินการด้านสังคมสงเคราะห์ ดำเนินการจ่ายเบี้ยยังชีพให้กับผู้สูงอายุ ผู้พิการ และผู้ป่วยเอดส์ รับลงทะเบียนและประสานโครงการเงินอุดหนุนเพื่อการเลี้ยงดูเด็กแรกเกิด ประสานการรับบัตรผู้พิการ ฯลฯ

## ๕. ระบบบริการพื้นฐาน

### ๕.๑ การคมนาคมขนส่ง

-ทางหลวงแผ่นดินสาย เลย -ขอนแก่น (ถนนมิตรภาพ) จากจังหวัดเลยถึงตำบลตาดข้า ระยะทาง ๕๙ กิโลเมตร

-ทางหลวงจังหวัด สายตาดข้า-หนองตানা จากบ้านตาดข้าถึงหนองตানা อำเภอผาขาว ระยะทาง ๓๔ กิโลเมตร



## ๕.๒ การไฟฟ้า

มีระบบไฟฟ้าครบทุกหมู่บ้าน จำนวน ๑,๒๔๐ คริวเรือน

## ๕.๓ การประปา

มีระบบประปาบาดาลหมู่บ้าน จำนวน ๕ หมู่บ้าน

## ๕.๔ โทรศัพท์

ในเขตตำบลตาตดข่า มีการสื่อสารที่สำคัญ ได้แก่ ทางโทรศัพท์บ้านและโทรศัพท์เคลื่อนที่ และมีเครือข่ายของโทรศัพท์เคลื่อนที่ที่ใช้ได้อย่างมีประสิทธิภาพ ได้แก่ AIS, DTAC, TRUE

## ๕.๕ ไปรษณีย์หรือการสื่อสารหรือการขนส่ง และวัสดุ ครุภัณฑ์

ที่ทำการไปรษณีย์ที่ใกล้ที่สุด ได้แก่ ไปรษณีย์อำเภอหนองหิน จังหวัดเลย

## ๖. ระบบเศรษฐกิจ

### ๖.๑ การเกษตร

ราษฎรส่วนใหญ่ประมาณร้อยละ ๘๐ ประกอบอาชีพทำการเกษตรกรรมได้แก่ทำนา ปลูกข้าว ไร่ข้าวโพด ไร่มันสำปะหลัง ไร่อ้อย ที่เหลือประกอบอาชีพส่วนตัวและรับจ้าง

### ๖.๒ การประมง

-

### ๖.๓ การปศุสัตว์

ตำบลตาตดข่า มีการปศุสัตว์ คือ การเลี้ยงโค การเลี้ยงสุกร เป็ด ไก่ ในทุกหมู่บ้านของตำบลตาตดข่า อำเภอหนองหิน จังหวัดเลย

### ๖.๔ การบริการ

มีร้านบริการทำผม เสริมสวย พื้นที่ หมู่ที่ ๑-๕ โรงสีข้าวขนาดเล็กในพื้นที่ จำนวน ๖ แห่ง

### ๖.๕ การท่องเที่ยว

แหล่งท่องเที่ยวทางเศรษฐกิจพอเพียง คือ ศูนย์เศรษฐกิจพอเพียง ตั้งอยู่ในพื้นที่ตำบลตาตดข่า หมู่ที่ ๓ บ้านโคกใหญ่ ตำบลตาตดข่า อำเภอเมือง จังหวัดเลย

### ๖.๖ อุตสาหกรรม

ตำบลตาตดข่า อำเภอหนองหิน จังหวัดเลย ไม่มีอุตสาหกรรมในพื้นที่

### ๖.๗ การพาณิชย์และกลุ่มอาชีพ

- กลุ่มออมทรัพย์	๑	กลุ่ม
- กลุ่มอาชีพ	๑๘	กลุ่ม
- กลุ่ม OTOP	๒	กลุ่ม

### ๖.๘ แรงงาน

ราษฎรส่วนใหญ่ประมาณร้อยละ ๗๐ ประกอบอาชีพทำการเกษตรกรรมได้แก่ทำนา ปลูกข้าว ไร่ข้าวโพด ไร่มันสำปะหลัง ไร่อ้อย ฯลฯ ที่เหลือประกอบอาชีพส่วนตัวและรับจ้าง

## ๗. เศรษฐกิจพอเพียงท้องถิ่น (ด้านการเกษตรและแหล่งน้ำ)

### ๗.๑ ข้อมูลพื้นฐานของหมู่บ้านหรือชุมชน

มีจำนวน ๕ หมู่บ้าน และมีข้อมูลพื้นฐานแต่ละหมู่บ้านดังนี้

จำนวนครัวเรือนและประชากร จำนวน ๕ หมู่บ้าน (ปี พ.ศ. ๒๕๖๔)					
หมู่ที่	ชื่อหมู่บ้าน	จำนวนครัวเรือน	ชาย (คน)	หญิง (คน)	รวม
๑	ตาดข่า	๓๘๔	๔๙๙	๕๖๒	๑,๐๖๑
๒	น้อยสามัคคี	๒๒๒	๓๖๑	๓๖๕	๗๒๖
๓	โคกใหญ่	๓๑๐	๕๖๐	๕๕๐	๑,๑๑๑
๔	ไร่พวย	๒๗๘	๔๖๑	๔๔๑	๙๐๒
๕	ชำทอง	๑๒๒	๑๘๖	๑๙๕	๓๘๑
รวมทั้งสิ้น		๑,๓๑๖	๒,๐๖๗	๒,๑๑๓	๔,๑๘๐

(ข้อมูล ณ เดือน มกราคม ๒๕๖๔)

### ๗.๒ ข้อมูลด้านการเกษตร

ราษฎรส่วนใหญ่ประมาณร้อยละ ๗๐ ประกอบอาชีพทำการเกษตรกรรมได้แก่ทำนา ปลูกข้าว ข้าวโพด ไร่อ้อย ยางพารา มันสำปะหลัง ถั่วฝักยาว ถั่วเขียว ถั่วลิสง ถั่วเหลือง ถั่วเขียว ถั่วขาว ฯลฯ

### ๗.๓ ข้อมูลด้านแหล่งน้ำการเกษตร

แหล่งน้ำธรรมชาติไหลผ่าน ได้แก่ ลำห้วยตาดข่า

### ๗.๔ ข้อมูลด้านแหล่งน้ำกิน น้ำใช้ (หรือน้ำเพื่อการอุปโภค บริโภค)

มีระบบประปาหมู่บ้าน จำนวน ๕ หมู่บ้าน

## ๘. ศาสนา ประเพณี วัฒนธรรม

### ๘.๑ การนับถือศาสนา

ประชาชนส่วนใหญ่ นับถือศาสนาพุทธ โดยมีข้อมูลศาสนสถาน ดังนี้  
วัด มีจำนวน ๑๐ แห่ง ได้แก่

ที่	ชื่อศาสนสถาน	สถานที่ตั้ง	
		บ้าน	หมู่ที่
๑	วัดศรีดวงประทีป	ตาดข่า	๑
๒	วัดตาดข่าพัฒนาราม	ตาดข่า	๑
๓	วัดป่าแสงธรรมวนาราม	น้อยสามัคคี	๒
๔	วัดเกาะแก้วชลธิ์พัฒนาราม	โคกใหญ่	๓
๕	วัดอัมรินทร์พัฒนาราม	โคกใหญ่	๓
๖	วัดศรีเทพพัฒนาราม	ไร่พวย	๔
๗	วัดป่าประชานุสร	ไร่พวย	๔
๘	วัดศรีเทพพัฒนาราม	ชำทอง	๕
๙	วัดป่าท่ามะนาว	ไร่พวย	๔
๑๐	สำนักสงฆ์มณีรัตน์	โคกใหญ่	๓

สำนักสงฆ์ - แห่ง ได้แก่ โบสถ์ ๑ แห่ง สถานที่ตั้ง บ้านไร่พวย หมู่ที่ ๔ ตำบลตาดข่า อำเภอหนองหิน จังหวัดเลย

## ๘.๒ ประเพณีและงานประจำปี

- ช่วงเดือนมิถุนายน งานบุญประเพณีบุญเบิกบ้าน (ข้าะบ้าน) เวียนกันจัดทุกหมู่บ้าน หมู่ ๑-๕
- ช่วงเดือนมิถุนายน งานบุญบั้งไฟประจำตำบล ร่วมกันทุกหมู่บ้าน หมู่ ๑-๕
- ช่วงเดือนพฤศจิกายน งานลอยกระทง ร่วมกันทุกหมู่บ้าน หมู่ ๑ - ๕

## ๘.๓ ภูมิปัญญาท้องถิ่น ภาษาถิ่น

ภูมิปัญญาท้องถิ่นที่โดดเด่น คือ

-

ภาษาถิ่น คือ

ภาษาไทยเลย

## ๘.๔ สินค้าพื้นเมืองและของที่ระลึก

สินค้าพื้นเมืองและของที่ระลึกที่โดดเด่น คือ

-

## ๙. ทรัพยากรธรรมชาติ

### ๙.๑ น้ำ

แหล่งน้ำธรรมชาติ

ลำห้วย ,ลำน้ำ ๑๑ สาย

แหล่งน้ำที่สร้างขึ้น

ฝาย ๙ แห่ง

ระบบประปาหมู่บ้าน ๕ แห่ง

### ๙.๒ ป่าไม้

ในพื้นที่มีป่าไม้ที่อุดมสมบูรณ์ และอยู่ในเขตป่าไม้เสื่อมโทรมบางส่วน

### ๙.๓ ภูเขา

ในพื้นที่เป็นที่ราบระหว่างภูเขา

### ๙.๔ คุณภาพของทรัพยากรธรรมชาติ

คุณภาพของทรัพยากรธรรมชาติในตำบลตาตั่ว ค่อนข้างจะสมบูรณ์ ทั้ง ดิน น้ำ ป่าไม้ จะเห็นได้จากเกษตรกรในพื้นที่สามารถทำการเกษตรได้ตลอดทั้งปี

### ๙.๕ ศักยภาพในตำบล

ศักยภาพขององค์การบริหารส่วนตำบลตาตั่ว

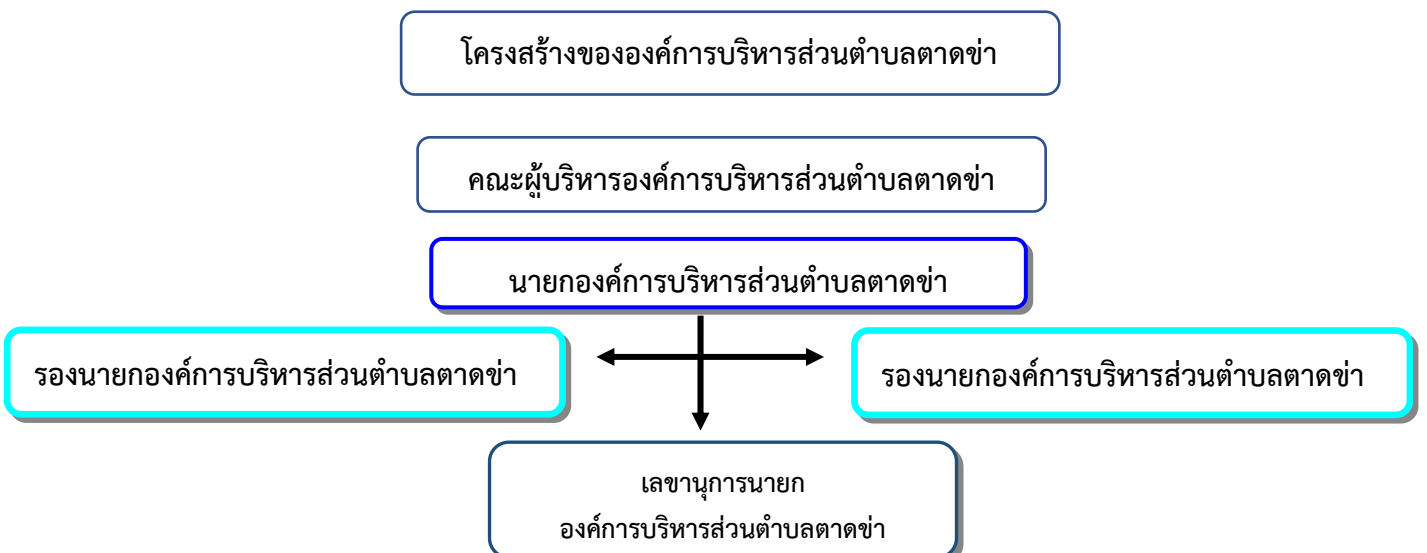

สภาองค์การบริหารส่วนตำบลตาตั่ว

ประธานสภาองค์การบริหารส่วนตำบลตาตั่ว

รองประธานสภา  
องค์การบริหารส่วนตำบลตาตั่ว

เลขาธิการ  
องค์การบริหารส่วนตำบลตาตั่ว

สมาชิกสภา อบต.  
หมู่ที่ ๑ บ้านตาตั่ว

สมาชิกสภา อบต.  
หมู่ที่ ๒ บ้านน้อยสามัคคี

สมาชิกสภา อบต.  
หมู่ที่ ๓ บ้านโคกใหญ่

สมาชิกสภา อบต.  
หมู่ที่ ๔ บ้านไร่พวย

สมาชิกสภา อบต.  
หมู่ที่ ๑ บ้านตาตั่ว

สมาชิกสภา อบต.  
หมู่ที่ ๒ บ้านน้อยสามัคคี

สมาชิกสภา อบต.  
หมู่ที่ ๓ บ้านโคกใหญ่

สมาชิกสภา อบต.  
หมู่ที่ ๔ บ้านไร่พวย

สมาชิกสภา อบต.  
หมู่ที่ ๕ บ้านชำทอง

สมาชิกสภา อบต.  
หมู่ที่ ๕ บ้านชำทอง

**โครงสร้างการแบ่งส่วนราชการตามแผนอัตรากำลัง ๓ ปี**  
**องค์การบริหารส่วนตำบลตาตั่ว**  
**แผนภูมิโครงสร้างการแบ่งส่วนราชการตามแผนอัตรากำลัง ๓ ปี ประจำปีงบประมาณ ๒๕๖๔-๒๕๖๖**

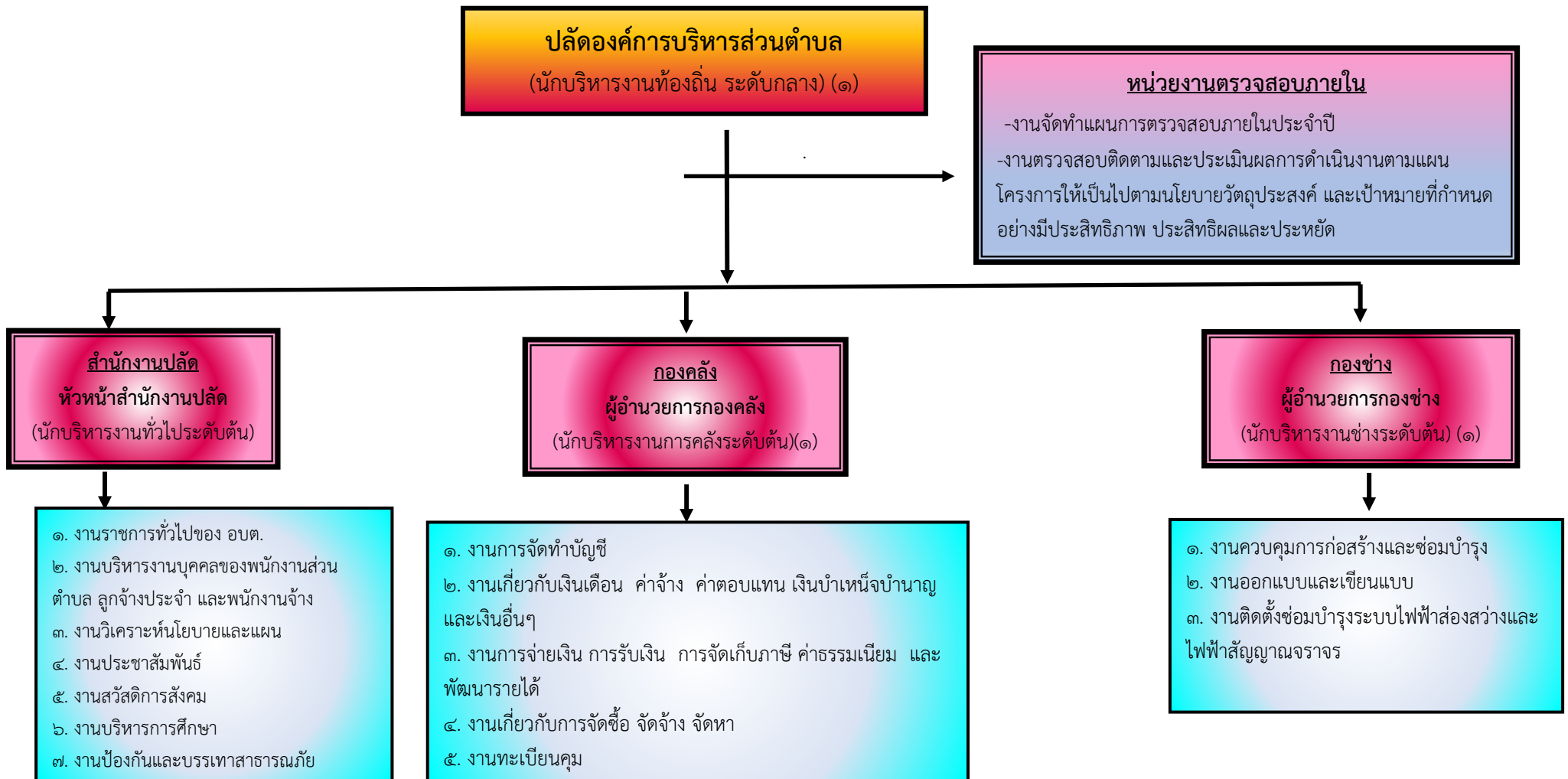

# โครงสร้างสำนักงานปลัด

หัวหน้าสำนักงานปลัด  
(บริหารงานทั่วไป ระดับต้น) (๑)



ระดับ	อำนาจการท้องถิ่น			วิชาการ				ทั่วไป			ลูกจ้างประจำ	พนักงานจ้าง		รวม
	ต้น	กลาง	สูง	ปฏิบัติการ	ชำนาญการ	ชำนาญการพิเศษ	เชี่ยวชาญ	ปฏิบัติงาน	ชำนาญงาน	อาวุโส		ภารกิจ	ทั่วไป	
จำนวน	๑	-	-	๓	๖	-	-	-	๒	-	-	๔	-	๑๖

# โครงสร้างกองคลัง

ผู้อำนวยการกองคลัง  
(นักบริหารงานการคลัง ระดับต้น) (๑)

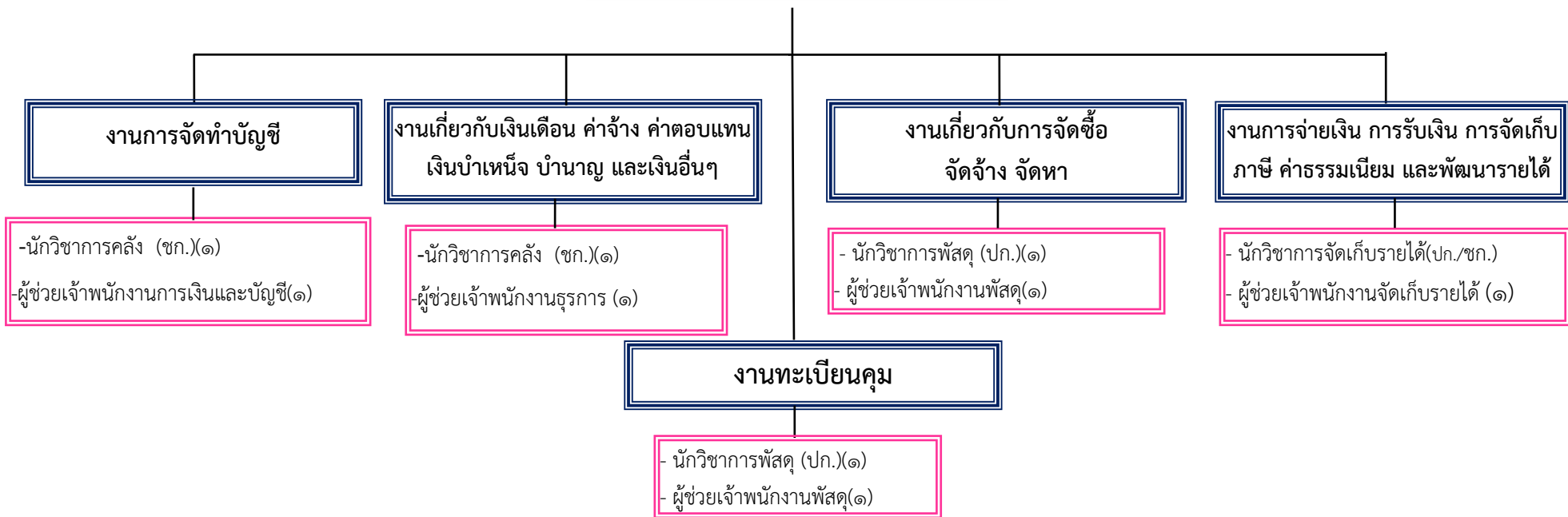

ระดับ	อำนวยการท้องถิ่น			วิชาการ				ทั่วไป			ลูกจ้างประจำ	พนักงานจ้าง		รวม
	ต้น	กลาง	สูง	ปฏิบัติการ	ชำนาญการ	ชำนาญการพิเศษ	เชี่ยวชาญ	ปฏิบัติงาน	ชำนาญงาน	อาวุโส		ภารกิจ	ทั่วไป	
จำนวน	๑	-	-	๑	๑	-	-	-	-	-	-	๔	-	๗

# โครงสร้างกองช่าง

ผู้อำนวยการกองช่าง  
(นักบริหารงานช่างระดับต้น) (๑)

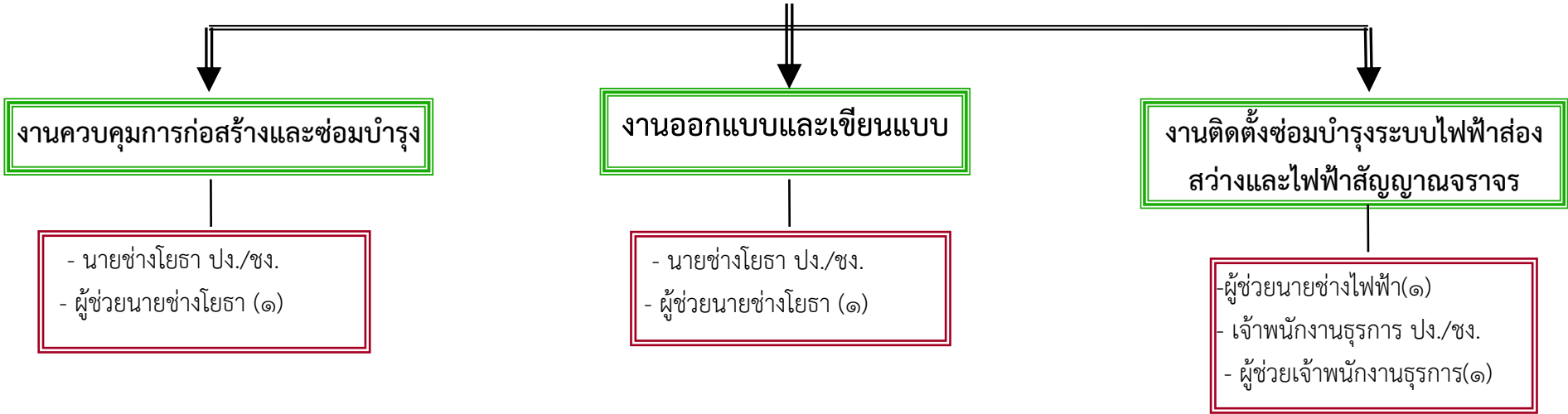

ระดับ	อำนวยการท้องถิ่น			วิชาการ				ทั่วไป			ลูกจ้างประจำ	พนักงานจ้าง		รวม
	ต้น	กลาง	สูง	ปฏิบัติการ	ชำนาญการ	ชำนาญการพิเศษ	เชี่ยวชาญ	ปฏิบัติงาน	ชำนาญงาน	อาวุโส		ภารกิจ	ทั่วไป	
จำนวน	๑	-	-	-	-	-	-	-	-	-	-	๒	-	๓



## โครงสร้างหน่วยตรวจสอบภายใน

ปลัดองค์การบริหารส่วนตำบล  
(นักบริหารงานท้องถิ่น ระดับกลาง) (๑)

งานจัดทำแผนการตรวจสอบภายในประจำปี

-นักวิชาการตรวจสอบภายใน ปก./ชก.

งานตรวจสอบติดตามและประเมินผลการดำเนินงานตามแผน โครงการให้  
เป็นไปตามนโยบายวัตถุประสงค์ และเป้าหมายที่กำหนดอย่างมี  
ประสิทธิภาพ ประสิทธิผลและประหยัด

-นักวิชาการตรวจสอบภายใน ปก./ชก.

ระดับ	อำนวยการท้องถิ่น			วิชาการ				ทั่วไป			ลูกจ้างประจำ	พนักงานจ้าง		รวม
	ต้น	กลาง	สูง	ปฏิบัติการ	ชำนาญการ	ชำนาญการพิเศษ	เชี่ยวชาญ	ปฏิบัติงาน	ชำนาญงาน	อาวุโส		ภารกิจ	ทั่วไป	
จำนวน	-	-	-	-	-	-	-	-	-	-	-	-	-	-

## ส่วนที่ ๒

# ยุทธศาสตร์องค์การปกครองส่วนท้องถิ่น

### ๑. ความสัมพันธ์ระหว่างแผนพัฒนาระดับมหภาค

#### ๑.๑ แผนยุทธศาสตร์ชาติ ๒๐ ปี

วิสัยทัศน์ “ประเทศไทยมีความมั่นคง มั่งคั่ง ยั่งยืน เป็นประเทศพัฒนาแล้ว ด้วยการพัฒนาตามหลักปรัชญาของเศรษฐกิจพอเพียง” หรือเป็นคติพจน์ประจำชาติว่า “มั่นคง มั่งคั่ง ยั่งยืน”

##### ๑. ความมั่นคง

๑.๑ การมีความมั่นคงปลอดภัยจากภัยและการเปลี่ยนแปลงทั้งภายในประเทศและภายนอกประเทศในทุกระดับ ทั้งระดับประเทศ สังคม ชุมชน ครัวเรือน และปัจเจกบุคคล

๑.๒ ความมั่นคงในทุกมิติ ทั้งมิติเศรษฐกิจ สังคม สิ่งแวดล้อม และการเมือง

๑.๓ ประเทศมีความมั่นคงในเอกราชและอธิปไตย มีสถาบันชาติ ศาสนา พระมหากษัตริย์ที่เข้มแข็ง เป็นศูนย์กลางและเป็นที่ยึดเหนี่ยวจิตใจของประชาชน

๑.๔ ระบบการเมืองที่มั่นคงเป็นกลไกที่นำไปสู่การบริหารประเทศที่ต่อเนื่องและโปร่งใสตามหลักธรรมาภิบาลสังคมมีความปรองดองและความสามัคคี สามารถผนึกกำลังเพื่อพัฒนาประเทศ ชุมชนมีความเข้มแข็ง ครอบครัวมีความอบอุ่น

๑.๕ มีความมั่นคงของอาหาร พลังงาน และน้ำ มีความมั่นคงในชีวิต มีงานและรายได้ที่มั่นคงพอเพียงกับการดำรงชีวิต มีที่อยู่อาศัยและความปลอดภัยในชีวิตทรัพย์สิน

##### ๒. ความมั่งคั่ง

๒.๑ ประเทศไทยมีการขยายตัวของเศรษฐกิจอย่างต่อเนื่องยกระดับเข้าสู่กลุ่มประเทศรายได้สูง ความเหลื่อมล้ำของการพัฒนาลดลง ประชากรได้รับผลประโยชน์จากการพัฒนาอย่างเท่าเทียมกันมากขึ้น

๒.๒ เศรษฐกิจมีความสามารถในการแข่งขันสูง สามารถสร้างรายได้ทั้งจากภายในและภายนอกประเทศ สร้างฐานเศรษฐกิจและสังคมแห่งอนาคต และเป็นจุดสำคัญของการเชื่อมโยงในภูมิภาคทั้งการคมนาคมขนส่ง การผลิต การค้า การลงทุน และการทำธุรกิจ มีบทบาทสำคัญในระดับภูมิภาคและระดับโลก เกิดสายสัมพันธ์ทางเศรษฐกิจและการค้าอย่างมีพลัง

๒.๓ ความสมบูรณ์ในทุนที่จะสามารถสร้างการพัฒนาต่อเนื่อง ได้แก่ ทุนมนุษย์ ทุนทางปัญญา ทุนทางการเงิน ทุนที่เป็นเครื่องมือเครื่องจักร ทุนทางสังคม และทุนทรัพยากรธรรมชาติและสิ่งแวดล้อม

##### ๓. ความยั่งยืน

๓.๑ การพัฒนาที่สามารถสร้างความเจริญ รายได้ และคุณภาพชีวิตของประชาชนให้เพิ่มขึ้นอย่างต่อเนื่อง ซึ่งเป็นการเจริญเติบโตของเศรษฐกิจที่ไม่ใช้ทรัพยากรธรรมชาติเกินพอดี ไม่สร้างมลภาวะต่อสิ่งแวดล้อมจนเกินความสามารถในการรองรับและเยียวยาของระบบนิเวศน์

๓.๒ การผลิตและการบริโภคเป็นมิตรกับสิ่งแวดล้อม และสอดคล้องกับกฎระเบียบของประชาคมโลก ซึ่งเป็นที่ยอมรับร่วมกัน ความอุดมสมบูรณ์ของทรัพยากรธรรมชาติและสิ่งแวดล้อมมีคุณภาพดีขึ้น คนมีความรับผิดชอบต่อสังคม มีความเอื้ออาทร เสียสละเพื่อผลประโยชน์ส่วนรวม

๓.๓ มุ่งประโยชน์ส่วนรวมอย่างยั่งยืน ให้ความสำคัญกับการมีส่วนร่วมของประชาชนทุกภาคส่วน เพื่อการพัฒนาในทุกระดับอย่างสมดุล มีเสถียรภาพ และยั่งยืนอนาคตประเทศไทย ปี ๒๕๗๕ : ร่วมมือกันขับเคลื่อนประเทศให้ก้าวไปสู่

๑. เศรษฐกิจและสังคมไทยมีการพัฒนาอย่างมั่นคงและยั่งยืน โดยสถาบันหลักของชาติดำรงอยู่อย่างมั่นคง เป็นจุดยึดเหนี่ยวของสังคม มีความสามัคคีของคนในชาติมีความสงบและอยู่ร่วมกันอย่างสันติสุขในทุกพื้นที่ และมีรายได้ในกลุ่มประเทศรายได้สูง ประเทศไทยมีบทบาทสำคัญในภูมิภาคและโลก

๒. ระบบเศรษฐกิจเป็น Trading Nation และฐานเศรษฐกิจดิจิทัล ที่มีการเจริญเติบโตอย่างมีคุณภาพ มีเสถียรภาพ แข่งขันบนฐานการพัฒนานวัตกรรม และมีฐานการผลิตบริการ และลงทุนที่เชื่อมโยงในอาเซียน เพื่อประเทศไทยเข้าสู่การมีรายได้ภายในปี ๒๕๗๙ และกลายเป็นประเทศพัฒนาแล้ว โดย

๒.๑ ภาคเกษตร พัฒนามุ่งสู่ความมั่นคงและปลอดภัยด้านอาหารและเป็นฐานการผลิต bio-bases ที่สำคัญและผลิตภาพการผลิตสูง

๒.๒ ภาคอุตสาหกรรม ยกกระดับศักยภาพฐานอุตสาหกรรมเดิม พัฒนาอุตสาหกรรมอนาคตให้เป็นฐานรายได้ใหม่ โดยมุ่งสู่การเป็นศูนย์กลางการผลิต การค้า และการลงทุนในอนุภูมิภาคและภูมิภาคอาเซียน เช่น ศูนย์การผลิตรถยนต์และชิ้นส่วนและศูนย์ทดสอบและวิจัยพัฒนารถยนต์และชิ้นส่วนของเอเชีย ศูนย์กลางการผลิตพลังงาน/วัสดุชีวภาพของภูมิภาคอาเซียน ศูนย์กลางการผลิตอุตสาหกรรมดิจิทัล เป็นต้น

๒.๓ ภาคบริการ ยกกระดับศักยภาพ/คุณภาพธุรกิจบริการเดิม และส่งเสริมธุรกิจบริการอนาคตเป็นฐานรายได้ใหม่ โดยมุ่งสู่การเป็นศูนย์กลางการลงทุนและการให้บริการของภูมิภาคอาเซียน เช่น ศูนย์กลางการให้บริการสุขภาพของภูมิภาคอาเซียน เมืองหลวงแห่งการท่องเที่ยวและบริการของอาเซียน ศูนย์บริการทางการเงิน การศึกษานานาชาติ และบริการด้านโลจิสติกส์ เป็นต้น

๒.๔ วิสาหกิจและการดำเนินธุรกิจ วิสาหกิจขนาดกลาง ขนาดย่อมเข้มแข็ง เป็นฐานการผลิตและบริการที่สำคัญของประเทศ

๓. คนไทยในอนาคต มีศักยภาพในการร่วมกันพัฒนาประเทศ สามารถปรับตัวรองรับบริบทการพัฒนาในอนาคต มีความพร้อมทั้งกาย ใจ สติปัญญา มีทักษะวิเคราะห์อย่างมีเหตุผล มีการเรียนรู้ตลอดชีวิต มีภูมิคุ้มกันต่อการเปลี่ยนแปลง มีจิตสำนึกวัฒนธรรมที่ดีงาม รู้คุณค่าความเป็นไทย และมีความรับผิดชอบ เป็นรากฐานที่มั่นคงของชุมชนสังคม รักชาติ และสถาบันพระมหากษัตริย์

๔. สังคมไทยเป็นสังคมที่เป็นธรรม มีความเหลื่อมล้ำน้อย อัตราความยากจนต่ำ มีการกระจายโอกาสเข้าถึงทรัพยากรการสาธารณสุขพื้นฐานอาชีพ บริการทางสังคมที่มีคุณภาพและกระบวนการยุติธรรมอย่างทั่วถึง โดยที่ประชาชนทุกช่วงวัยมีคุณภาพชีวิตที่ดี ครอบครัวอยู่ดีมีสุข ไม่คอร์รัปชัน

๕. เศรษฐกิจและสังคมพัฒนาอย่างเป็นมิตรกับสิ่งแวดล้อม เป็นประเทศที่มีระบบเศรษฐกิจสีเขียวระดับการปล่อยก๊าซคาร์บอนไดออกไซด์ต่ำ มีพื้นที่สีเขียวใหญ่ขึ้น ประชาชนมีพฤติกรรมการผลิตและการบริโภคที่เป็นมิตรต่อสิ่งแวดล้อม

๖. การบริหารภาครัฐ โปร่งใส มีประสิทธิภาพ รับผิดชอบ ตรวจสอบได้อย่างเป็นธรรมและประชาชนมีส่วนร่วม มีการกระจายอำนาจและแบ่งภารกิจรับผิดชอบที่เหมาะสมระหว่างส่วนกลาง ภูมิภาคและท้องถิ่น

### กรอบแนวทางที่สำคัญของยุทธศาสตร์

#### ๑. ยุทธศาสตร์ด้านความมั่นคง

(๑) การเสริมสร้างความมั่นคงของสถาบันหลักและการปกครองระบอบประชาธิปไตยอันมีพระมหากษัตริย์ทรงเป็นประมุข

(๒) การปฏิรูปกลไกการบริหารประเทศ

(๓) การป้องกันและแก้ไขการก่อความไม่สงบในจังหวัดชายแดนภาคใต้

(๔) การบริหารจัดการความมั่นคงชายแดนและชายฝั่งทะเล

(๕) การพัฒนาระบบ กลไก มาตรการและความร่วมมือระหว่างประเทศทุกระดับ

(๖) การพัฒนาเสริมสร้างศักยภาพการผนึกกำลังป้องกันประเทศและกองทัพ

(๗) การพัฒนาระบบการเตรียมพร้อมแห่งชาติ รักษาความมั่นคงของฐานทรัพยากรธรรมชาติ สิ่งแวดล้อม และการปกป้องรักษาผลประโยชน์แห่งชาติ ทางทะเล รวมทั้งเสริมสร้างความมั่นคงทางอาหารพลังงาน และน้ำ

(๘) การปรับกระบวนการทำงานของกลไกที่เกี่ยวข้องจากแนวคิดสู่แนวระนาบมากขึ้น

## ๒. ยุทธศาสตร์ด้านการสร้างความสามารถในการแข่งขัน

(๑) การพัฒนาสมรรถนะทางเศรษฐกิจ ได้แก่การรักษาเสถียรภาพเศรษฐกิจและสร้างความเชื่อมั่น การส่งเสริมการค้าและการลงทุนที่อยู่บนการแข่งขันที่เป็นธรรมและรับผิดชอบต่อสังคม ตลอดจนการพัฒนาประเทศสู่ความเป็นชาติการค้าเพื่อให้ได้ประโยชน์จากห่วงโซ่มูลค่าในภูมิภาค และเป็นการยกระดับไปสู่ส่วนบนของห่วงโซ่มูลค่ามากขึ้น

(๒) การพัฒนาภาคการผลิตและบริการ ภาคเกษตร ได้แก่ เสริมสร้างฐานการผลิตให้เข้มแข็งและยั่งยืน เพิ่มขีดความสามารถในการแข่งขันของภาคเกษตร พัฒนาสินค้าเกษตรและอาหารที่มีศักยภาพในการแข่งขัน และส่งเสริมเกษตรกรรายย่อยให้ปรับไปสู่การทำเกษตรยั่งยืนที่เป็นมิตรกับสิ่งแวดล้อมและรวมกลุ่มเกษตรกรในการพัฒนาอาชีพที่เข้มแข็ง ภาคอุตสาหกรรม พัฒนาอุตสาหกรรมศักยภาพ ได้แก่ พัฒนาอุตสาหกรรมส่งออกที่มีศักยภาพสูง สร้างความเข้มแข็งให้กับผู้ประกอบการไทย และพัฒนาอุตสาหกรรมที่มีศักยภาพในอนาคต เป็นต้น และภาคบริการ พัฒนายกระดับผลิตภัณฑ์ท่องเที่ยว ผลักดันประเทศไทยสู่การเป็นศูนย์กลางการให้บริการสุขภาพ และส่งเสริมธุรกิจบริการที่มีศักยภาพ

(๓) พัฒนาผู้ประกอบการและเศรษฐกิจชุมชน ได้แก่ พัฒนาทักษะและองค์ความรู้ของผู้ประกอบการไทย พัฒนาและยกระดับผลิตภาพแรงงานเพื่อส่งเสริมขีดความสามารถในการแข่งขันของประเทศ พัฒนาวិสาหกิจขนาดกลางและขนาดย่อม (SMEs) ยกระดับศักยภาพสินค้าหนึ่งตำบลหนึ่งผลิตภัณฑ์ (OTOP) ไทยให้ก้าวไกลสู่สากล และพัฒนาวិสาหกิจชุมชนและสถาบันเกษตรกร

(๔) การพัฒนาพื้นที่เศรษฐกิจพิเศษและเมือง โดยพัฒนาเขตเศรษฐกิจพิเศษชายแดน พัฒนาพื้นที่เศรษฐกิจบริเวณชายฝั่งตะวันออก พัฒนาระบบเมืองศูนย์กลางความเจริญของประเทศ และพัฒนาคลัสเตอร์อุตสาหกรรมและบริการที่มีศักยภาพในการขับเคลื่อนประเทศ

(๕) การลงทุนพัฒนาโครงสร้างพื้นฐาน ในด้านการขนส่ง ความมั่นคงและพลังงาน ระบบเทคโนโลยีสารสนเทศและการสื่อสาร และการวิจัยและพัฒนา

(๖) การเชื่อมโยงกับภูมิภาคและเศรษฐกิจโลก สร้างความเป็นหุ้นส่วนการพัฒนา กับประเทศในอนุภูมิภาค ภูมิภาค และนานาชาติ ส่งเสริมให้ประเทศไทยเป็นฐานรากของการประกอบธุรกิจ ส่งเสริมความร่วมมือกับภูมิภาคและนานาชาติในการสร้างความมั่นคงด้านพลังงาน อาหาร สิ่งแวดล้อม และการบริหารจัดการภัยพิบัติ ส่งเสริมบทบาทการเป็นผู้ประสานประโยชน์ในการเชื่อมโยงและสร้างความสมดุลของความสัมพันธ์ของประเทศไทย กับกลุ่มอำนาจทางเศรษฐกิจต่างๆ เพิ่มบทบาทและการมีส่วนร่วมของไทยในองค์การระหว่างประเทศในการผลักดันการพัฒนาในอนุภูมิภาคและภูมิภาค สนับสนุนการเปิดการค้าเสรี และสร้างองค์ความรู้ด้านการต่างประเทศต่อส่วนต่างๆ และสาธารณชนไทย

## ๓. ยุทธศาสตร์การพัฒนาและเสริมสร้างศักยภาพคน

(๑) การพัฒนาศักยภาพคนตลอดช่วงชีวิตให้สนับสนุนการเจริญเติบโตของประเทศ โดยพัฒนาเริ่มตั้งแต่ในครรภ์และต่อเนื่องตลอดช่วงชีวิต

(๒) การยกระดับคุณภาพการศึกษาและการเรียนรู้ให้มีคุณภาพ เท่าเทียม และทั่วถึง

(๓) การสร้างเสริมให้คนมีสุขภาวะที่ดี

(๔) การสร้างความอยู่ดีมีสุขของครอบครัวไทยให้เอื้อต่อการพัฒนาคน

## ๔. ยุทธศาสตร์ด้านการสร้างโอกาสความเสมอภาคและเท่าเทียมกันทางสังคม

(๑) การสร้างความมั่นคงและการลดความเหลื่อมล้ำทางด้านเศรษฐกิจและสังคม

(๒) การพัฒนาระบบบริการและระบบบริหารจัดการสุขภาพ

(๓) การสร้างสภาพแวดล้อมและนวัตกรรมที่เอื้อต่อการดำรงชีวิตในสังคมสูงวัย

(๔) การสร้างความเข้มแข็งของสถาบันทางสังคมทุนทางวัฒนธรรมและความเข้มแข็งของชุมชน

(๕) การพัฒนาการสื่อสารมวลชนให้เป็นกลไกในการสนับสนุนการพัฒนา

#### ๕. ยุทธศาสตร์ด้านการสร้างการเติบโตบนคุณภาพชีวิตที่เป็นมิตรต่อสิ่งแวดล้อม

(๑) การจัดระบบอนุรักษ์ พื้ฟูและป้องกันการทำลายทรัพยากรธรรมชาติ

(๒) การวางระบบบริหารจัดการน้ำให้มีประสิทธิภาพทั้ง ๒๕ กลุ่มน้ำ เน้นการปรับระบบการบริหารจัดการ อุทกภัยอย่างบูรณาการ

(๓) การพัฒนาและใช้พลังงานที่เป็นมิตรกับสิ่งแวดล้อม

(๔) การพัฒนาเมืองอุตสาหกรรมเชิงนิเวศและเมืองที่เป็นมิตรกับสิ่งแวดล้อม

(๕) การร่วมลดปัญหาโลกร้อนและปรับตัวให้พร้อมกับการเปลี่ยนแปลงสภาพภูมิอากาศ

(๖) การใช้เครื่องมือทางเศรษฐศาสตร์และนโยบายการคลังเพื่อสิ่งแวดล้อม

#### ๖. ยุทธศาสตร์ด้านการปรับสมดุลและพัฒนาระบบ

(๑) การปรับปรุงการบริหารจัดการรายได้และรายจ่ายของภาครัฐ

(๒) การพัฒนาระบบการให้บริการประชาชนของหน่วยงานภาครัฐ

(๓) การปรับปรุงบทบาท ภารกิจ และโครงสร้างของหน่วยงานภาครัฐ ให้มีขนาดที่เหมาะสม

(๔) การวางระบบบริหารราชการแบบบูรณาการ

(๕) การพัฒนาระบบบริหารจัดการกำลังคนและพัฒนาบุคลากรภาครัฐในการปฏิบัติราชการ

(๖) การต่อต้านการทุจริตและประพฤติมิชอบ

(๗) การปรับปรุงแก้ไขกฎหมาย ระเบียบ และข้อบังคับให้มีความชัดเจน ทันสมัย เป็นธรรม และสอดคล้องกับข้อบังคับสากลหรือข้อตกลงระหว่างประเทศ ตลอดจนพัฒนาหน่วยงานภาครัฐและบุคลากรที่มีหน้าที่เสนอความเห็นทางกฎหมายให้มีศักยภาพ

### ๑.๒ แผนพัฒนาเศรษฐกิจและสังคมแห่งชาติ ฉบับที่ ๑๒ (พ.ศ. ๒๕๖๐-๒๕๖๔)

#### หลักการของแผนพัฒนาฉบับที่ ๑๒

แผนพัฒนาเศรษฐกิจและสังคมแห่งชาติ ฉบับที่ ๑๒ เป็นแผนพัฒนาประเทศในระยะ ๕ ปี (พ.ศ.๒๕๖๐ - ๒๕๖๔) ซึ่งแปลงยุทธศาสตร์ชาติระยะ ๒๐ ปี (พ.ศ.๒๕๖๐-๒๕๗๙) สู่การปฏิบัติอย่างเป็นรูปธรรม ดังนั้น ทิศทางการพัฒนาของแผนพัฒนา ฉบับที่ ๑๒ จึงมุ่งเตรียมความพร้อมและวางรากฐานในการยกระดับประเทศไทยให้เป็นประเทศที่พัฒนาแล้ว มีความมั่นคง มั่งคั่ง ยั่งยืน ด้วยการพัฒนาตามปรัชญาของเศรษฐกิจพอเพียง โดยมีกรอบวิสัยทัศน์และเป้าหมายอนาคตประเทศไทยในปี ๒๕๗๙ ซึ่งกำหนดไว้ในยุทธศาสตร์ชาติระยะ ๒๐ ปี เป็นกรอบที่แผนพัฒนาฯ ฉบับที่ ๑๒ มุ่งตอบสนองวัตถุประสงค์และเป้าหมาย การพัฒนาที่กำหนดภายใต้ระยะเวลา ๕ ปี ต่อจากนี้ไปพิจารณาจากการประเมินสภาพแวดล้อมการพัฒนาทั้ง จากภายนอกและภายในประเทศที่บ่งชี้ถึงจุดแข็งและจุดอ่อนของประเทศ และการสะท้อนถึงโอกาสและความ เสี่ยงในการที่จะผลักดันขับเคลื่อนให้การพัฒนาในด้านต่างๆ บรรลุผลได้ในระยะเวลา ๕ ปีแรกของยุทธศาสตร์ ชาติระยะ ๒๐ ปี ทั้งนี้โดยได้คำนึงถึงการต่อยอดให้เกิดผลสัมฤทธิ์อย่างต่อเนื่องภายใต้แผนพัฒนาฯ ฉบับต่อไป ดังนั้น การพัฒนาประเทศในระยะแผนพัฒนาฯ ฉบับที่ ๑๒ จึงกำหนดยุทธศาสตร์การพัฒนา ดังนี้

#### ยุทธศาสตร์ที่ ๑ การเสริมสร้างและพัฒนาศักยภาพทุนมนุษย์

๑. ปรับเปลี่ยนค่านิยมคนไทยให้มีคุณธรรม จริยธรรม มีวินัย จิตสาธารณะ และพฤติกรรมที่พึงประสงค์

๒. พัฒนาศักยภาพคนให้มีความรู้ และความสามารถในการดำรงชีวิตอย่างมีคุณค่า

๓. ยกระดับคุณภาพการศึกษาและการเรียนรู้ตลอดชีวิต

๔. ลดปัจจัยเสี่ยงด้านสุขภาพและให้ทุกภาคส่วนคำนึงถึงผลกระทบต่อสุขภาพ

๕. เพิ่มประสิทธิภาพการบริหารจัดการระบบสุขภาพภาครัฐและปรับระบบการเงินการคลังด้านสุขภาพ

๖. พัฒนาระบบการดูแลและสร้างสภาพแวดล้อมที่เหมาะสมกับสังคมสูงวัย

๗. ผลักดันให้สถาบันทางสังคมมีส่วนร่วมพัฒนาประเทศอย่างเข้มแข็ง

## ยุทธศาสตร์ที่ ๒ การสร้างความเป็นธรรมและลดความเหลื่อมล้ำในสังคม

๑. การเพิ่มโอกาสให้กับกลุ่มเปราะบางประชากรร้อยละ ๔๐ ที่มีรายได้ต่ำสุดให้สามารถเข้าถึงบริการที่มีคุณภาพของรัฐ และมีอาชีพ

๒. การกระจายการให้บริการภาครัฐทั้งด้านการศึกษา สาธารณสุข และสวัสดิการที่มีคุณภาพให้ ครอบคลุม และทั่วถึง

๓. การเสริมสร้างศักยภาพชุมชน การพัฒนาเศรษฐกิจชุมชน และการสร้างความเข้มแข็งการเงินฐานราก ตามหลักปรัชญาของเศรษฐกิจพอเพียงให้ชุมชนสามารถพึ่งพาตนเองได้มีสิทธิในการจัดกานทุน ที่ดินและ ทรัพยากร ภายในชุมชน

## ยุทธศาสตร์ที่ ๓ การสร้างความเข้มแข็งทางเศรษฐกิจและแข่งขันได้อย่างยั่งยืน

๑. การบริหารจัดการเศรษฐกิจส่วนรวม

๒. การเสริมสร้างและพัฒนาขีดความสามารถในการแข่งขันของภาคการผลิตและบริการ

## ยุทธศาสตร์ที่ ๔ การเติบโตที่เป็นมิตรกับสิ่งแวดล้อมเพื่อพัฒนาอย่างยั่งยืน

๑. การรักษาฟื้นฟูทรัพยากรธรรมชาติ สร้างสมดุลของการอนุรักษ์และใช้ประโยชน์อย่างยั่งยืนและเป็น ธรรม

๒. เพิ่มประสิทธิภาพการบริหารจัดการทรัพยากรน้ำเพื่อให้เกิดความมั่นคง สมดุล และยั่งยืน

๓. แก้ไขปัญหาวิกฤตสิ่งแวดล้อม

๔. ส่งเสริมการผลิตและการบริโภคที่เป็นมิตรกับสิ่งแวดล้อม

๕. สนับสนุนการลดการปล่อยก๊าซเรือนกระจก และเพิ่มขีดความสามารถในการปรับตัวต่อการ เปลี่ยนแปลงสภาพภูมิอากาศ

๖. บริหารจัดการเพื่อลดความเสี่ยงด้านภัยพิบัติ

๗. พัฒนาระบบการบริหารจัดการและกลไกแก้ไขปัญหาความขัดแย้งด้านทรัพยากรธรรมชาติและ สิ่งแวดล้อม

๘. การพัฒนาความร่วมมือด้านสิ่งแวดล้อมระหว่างประเทศ

## ยุทธศาสตร์ที่ ๕ การเสริมสร้างความมั่นคงแห่งชาติเพื่อการพัฒนาประเทศสู่ความมั่นคงและยั่งยืน

๑. การรักษาความมั่นคงภายใน เพื่อให้เกิดความสงบในสังคมและธำรงไว้ซึ่งสถาบันหลักของชาติ

๒. การพัฒนาเสริมสร้างศักยภาพการป้องกันประเทศ เพื่อเตรียมความพร้อมในการรับมือภัยคุกคามทั้ง การทหารและภัยคุกคามอื่น ๆ

๓. การส่งเสริมความร่วมมือกับต่างประเทศด้านความมั่นคง เพื่อบูรณาการความร่วมมือกับมิตรประเทศ เพิ่มผลประโยชน์ทางเศรษฐกิจ สังคม และการป้องกันภัยคุกคามข้ามชาติ

๔. การรักษาความมั่นคงและผลประโยชน์ของชาติทางทะเลเพื่อคงไว้ซึ่งอำนาจอธิปไตยและสิทธิ อธิปไตย ในเขตทางทะเล

๕. การบริหารจัดการความมั่นคงเพื่อการพัฒนา เพื่อให้เกิดความสอดคล้องกับระหว่างแผนงานที่เกี่ยวข้อง กับความมั่นคงกับแผนงานการพัฒนาอื่น ๆ ภายใต้การมีส่วนร่วมของภาคประชาชน

## ยุทธศาสตร์ที่ ๖ การบริหารจัดการในภาครัฐ การป้องกันกำรทุจริตประพฤตมิชอบและธรรมาภิบาลใน สังคมไทย

๑. ปรับปรุงโครงสร้างหน่วยงาน บทบาท ภารกิจ และคุณภาพบุคลากรภาครัฐ ให้มีความโปร่งใส ทันสมัย คล่องตัว มีขนาดที่เหมาะสม เกิดความคุ้มค่า

๒. ปรับปรุงกระบวนการงบประมาณ และสร้างกลไกในการติดตามตรวจสอบการเงินการคลังภาครัฐ

๓. เพิ่มประสิทธิภาพและยกระดับการให้บริการสาธารณะให้ได้มาตรฐานสากล

๔. เพิ่มประสิทธิภาพการบริหารจัดการให้แก่องค์กรปกครองส่วนท้องถิ่น

๕. ป้องกันและปราบปรามการทุจริตและประพฤติมิชอบ

๖. ปฏิรูปกฎหมายและกระบวนการยุติธรรมให้มีความทันสมัย เป็นธรรม และสอดคล้องกับข้อบังคับสากล หรือข้อตกลงระหว่างประเทศ

## ยุทธศาสตร์ที่ ๗ การพัฒนาโครงสร้างพื้นฐานและระบบโลจิสติกส์

๑. การพัฒนาโครงสร้างพื้นฐานด้านขนส่ง
๒. การสนับสนุนการพัฒนาาระบบขนส่ง
๓. การพัฒนาระบบโลจิสติกส์
๔. การพัฒนาด้านพลังงาน
๕. การพัฒนาเศรษฐกิจดิจิทัล
๖. การพัฒนาระบบน้ำประปา

## ยุทธศาสตร์ที่ ๘ การพัฒนาวิทยาศาสตร์ เทคโนโลยี วิจัย และนวัตกรรม

๑. เร่งส่งเสริมการลงทุนวิจัยและพัฒนาและผลักดันสู่การใช้ประโยชน์ในเชิงพาณิชย์และเชิงสังคม
๒. พัฒนาผู้ประกอบการให้เป็นผู้ประกอบการทางเทคโนโลยี
๓. พัฒนาสถานะแวดล้อมของการพัฒนาวิทยาศาสตร์ เทคโนโลยี วิจัย และนวัตกรรม

## ยุทธศาสตร์ที่ ๙ การพัฒนาภาค เมือง และพื้นที่เศรษฐกิจ

๑. การพัฒนาภาคเพื่อสร้างโอกาสทางเศรษฐกิจให้กระจายตัวอย่างทั่วถึง
๒. การพัฒนาเมือง
๓. การพัฒนาพื้นที่เศรษฐกิจ

## ยุทธศาสตร์ที่ ๑๐ ความร่วมมือระหว่างประเทศเพื่อการพัฒนา

๑. ขยายความร่วมมือทางการค้าและการลงทุนกับมิตรประเทศ และแสวงหาตลาดใหม่สำหรับสินค้าและบริการของไทย

๒. พัฒนาการเชื่อมโยงด้านการคมนาคมขนส่งโลจิสติกส์ และโทรคมนาคมในกรอบความร่วมมือ อนุภาค ภายใต้แผนงาน GMS, ACMECS, IMT-GT, BIMSTEC และ JDS และภูมิภาคอาเซียน เพื่ออำนวยความสะดวกและลดต้นทุนด้านโลจิสติกส์

๓. พัฒนาและส่งเสริมให้ไทยเป็นฐานของการประกอบธุรกิจ การบริการ และการลงทุนที่โดดเด่นในภูมิภาค

๔. ส่งเสริมการลงทุนไทยในต่างประเทศ (Outward investment) ของผู้ประกอบการไทย

๕. เปิดประตูการค้าและพัฒนาความร่วมมือกับประเทศเพื่อนบ้านในลักษณะหุ้นส่วนทางยุทธศาสตร์ทั้งในระดับอนุภูมิภาค และภูมิภาคที่มีความเสมอภาคกัน

๖. การสร้างความเป็นหุ้นส่วนการพัฒนาประเทศในอนุภูมิภาค ภูมิภาค และนานาชาติ

๗. เข้าร่วมเป็นภาคีความร่วมมือระหว่างประเทศโดยมีบทบาทที่สร้างสรรค์

๘. ส่งเสริมความร่วมมือกับภูมิภาคและนานาชาติในการสร้างความมั่นคง

๙. บูรณาการภารกิจด้านความร่วมมือระหว่างประเทศและด้านการต่างประเทศ

๑๐. ส่งเสริมให้เกิดการปรับตัวภายในประเทศที่สำคัญ

ที่มา : สำนักงานสภาพัฒนาการเศรษฐกิจและสังคมแห่งชาติ

### ๑.๓ แผนพัฒนาภาค/แผนพัฒนากลุ่มจังหวัด/แผนพัฒนาจังหวัด

#### ๓.๑. แผนพัฒนาภาคตะวันออกเฉียงเหนือ

ภาคตะวันออกเฉียงเหนือมีปัญหาพื้นฐานด้านการขาดแคลนน้ำดินคุณภาพต่างประสบอุทกภัยและภัยแล้งซ้ำซาก คนมีปัญหาทั้งในด้านความยากจน และมีปัญหาภาวะทุพโภชนาการ แต่มีความพร้อมด้านสถาบันการศึกษาและสถาบันวิจัย ดังนั้น การพัฒนาเศรษฐกิจและสังคมภาคตะวันออกเฉียงเหนือ ไปสู่ความ “มั่นคง มั่งคั่ง ยั่งยืน” จำเป็นจะต้องแก้ไขปัญหาคือพื้นฐานควบคู่ไปกับการพัฒนาการวิจัยเพื่อใช้ ความรู้ เทคโนโลยี นวัตกรรม และความคิดสร้างสรรค์ในการเสริมสร้างความเข้มแข็งของเศรษฐกิจภายในภาค ให้มีการเจริญเติบโตได้อย่างเต็มศักยภาพ พร้อมทั้งการแสวงหาโอกาสการนำความรู้ทุนเทคโนโลยีและนวัตกรรมจากภายนอกมาช่วยขับเคลื่อน โดยการใช้ประโยชน์จากโครงการพัฒนาโครงสร้างพื้นฐานด้านคมนาคมขนส่งขนาดใหญ่ที่เชื่อมโยงภาคตะวันออกเฉียงเหนือกับโครงข่ายระบบการคมนาคมขนส่งและพื้นที่เศรษฐกิจหลักของประเทศ รวมทั้งการใช้ประโยชน์จากการเชื่อมโยงและข้อตกลง

กับประเทศเพื่อนบ้านในกลุ่ม อนุภูมิภาคลุ่มแม่น้ำโขงที่กำลังมีการเจริญเติบโตอย่างรวดเร็วมาเสริมสร้างกิจกรรมการพัฒนาใหม่ ๆ ให้แก่ภาค เพื่อให้มีอัตราการเติบโตที่สูงเพียงพอต่อการลดความเหลื่อมล้ำกับพื้นที่ส่วนอื่น ๆ ของประเทศได้ในระยะยาว โดยมีเป้าหมายเชิงยุทธศาสตร์ “ศูนย์กลางเศรษฐกิจของอนุภูมิภาค ลุ่มแม่น้ำโขง” ตามยุทธศาสตร์ดังนี้

**ยุทธศาสตร์ที่ ๑** บริหารจัดการน้ำให้เพียงพอต่อการพัฒนาเศรษฐกิจและคุณภาพชีวิตอย่างยั่งยืน แนวทางการพัฒนา

๑. พัฒนาแหล่งน้ำเดิมและแหล่งน้ำธรรมชาติ
๒. พัฒนาแหล่งน้ำใหม่ในพื้นที่ลุ่มน้ำเลย ชี มูล โดยศึกษา สำรวจ และจัดหาพื้นที่เพื่อพัฒนาแหล่งน้ำ
๓. พัฒนาระบบส่งและกระจายน้ำ
๔. บริหารจัดการน้ำแบบบูรณาการโดยดำเนินการในระดับลุ่มน้ำให้มีความสมดุลระหว่างการใช้น้ำ ทุก

กิจกรรม

**ยุทธศาสตร์ที่ ๒** แก้ปัญหาความยากจนและพัฒนาคุณภาพชีวิตผู้มีรายได้น้อยเพื่อลดความเหลื่อมล้ำทางสังคม แนวทางการพัฒนา

๑. พัฒนาอาชีพและรายได้ของคนยากจน
๒. พัฒนาคุณภาพชีวิตและจิตสำนึกให้แก่ผู้สูงอายุ ผู้พิการ และผู้ด้อยโอกาส
๓. พัฒนาคความรู้ ทักษะอาชีพ และการเรียนรู้ตลอดชีวิต
๔. พัฒนาระบบป้องกันและควบคุมโรคเฉพาะถิ่น แก้ปัญหาโรคพยาธิใบไม้ตับในพื้นที่เสี่ยง
๕. พัฒนาโภชนาการแม่และเด็ก
๖. อำนวยความสะดวก ลดความเหลื่อมล้ำ

**ยุทธศาสตร์ที่ ๓** สร้างความเข้มแข็งของฐานเศรษฐกิจภายในควบคู่กับการแก้ปัญหาทรัพยากรธรรมชาติและสิ่งแวดล้อม แนวทางการพัฒนา

๑. พัฒนาอาชีพและรายได้ของเกษตรกร
๒. พัฒนาพื้นที่ทุ่งกุลาร้องไห้ให้เป็นแหล่งผลิตข้าวหอมมะลิคุณภาพสูง
๓. ส่งเสริมการปรับเปลี่ยนไปสู่สินค้าเกษตรชนิดใหม่ตามศักยภาพของพื้นที่ (Zoning) และความ ต้องการตลาด
๔. ส่งเสริมและพัฒนาเศรษฐกิจชีวภาพ (Bio Economy) ให้เป็น ฐานรายได้ใหม่ที่สำคัญของภาค
๕. ส่งเสริมและสนับสนุนธุรกิจ SMEs ธุรกิจ Startup และวิสาหกิจชุมชน
๖. ยกระดับมาตรฐานสินค้ากลุ่มผ้าไหม ผ้าฝ้าย ผ้าย้อมคราม และส่งเสริมพื้นที่ที่มีศักยภาพให้ก้าวไปสู่ การเป็นศูนย์กลางแฟชั่นในระดับภูมิภาค
๗. พัฒนาเมืองศูนย์กลางจังหวัดเป็นเมืองน่าอยู่
๘. พื้นฟูทรัพยากรป่าไม้ให้คงความอุดมสมบูรณ์และรักษาความหลากหลายทางชีวภาพของพื้นที่ต้นน้ำ
๙. ส่งเสริมและสนับสนุนการศึกษาวิจัยเพื่อพัฒนาความรู้ เทคโนโลยี นวัตกรรมและความคิดสร้างสรรค์ ใน

การพัฒนาภาค

**ยุทธศาสตร์ที่ ๔** พัฒนาการท่องเที่ยวเชิงบูรณาการ

๑. พัฒนาและส่งเสริมการท่องเที่ยวเชิงประเพณีวัฒนธรรมในทุกพื้นที่
๒. พัฒนาและส่งเสริมการท่องเที่ยวอารยธรรมอีสานใต้
๓. พัฒนาและส่งเสริมการท่องเที่ยววิถีชีวิตลุ่มน้ำโขง และพัฒนาเส้นทางเชื่อมโยงแหล่งท่องเที่ยวทั่วประเทศเพื่อนบ้าน
๔. พัฒนาและส่งเสริมการท่องเที่ยวยุคก่อนประวัติศาสตร์
๕. พัฒนาและส่งเสริมการท่องเที่ยวเชิงกีฬา



๖. พัฒนาและส่งเสริมการท่องเที่ยวธรรมชาติ

๗. พัฒนาแหล่งท่องเที่ยวและสิ่งอำนวยความสะดวกให้ได้มาตรฐาน

**ยุทธศาสตร์ที่ ๕** ใช้โอกาสจากการพัฒนาโครงข่ายคมนาคมขนส่งที่เชื่อมโยงพื้นที่เศรษฐกิจหลักภาคกลางและพื้นที่ระเบียงเศรษฐกิจภาคตะวันออก (EEC) เพื่อพัฒนาเมือง และพื้นที่เศรษฐกิจใหม่ ๆ ของภาค แนวทางการพัฒนา

๑. เร่งพัฒนาโครงสร้างพื้นฐานขนาดใหญ่ที่เชื่อมโยงภาคกับพื้นที่เศรษฐกิจหลักภาคกลางและพื้นที่ ระเบียงเศรษฐกิจภาคตะวันออก (EEC)

๒. เร่งพัฒนาโครงข่ายระบบการคมนาคมขนส่งภายในภาคให้เป็นระบบที่สมบูรณ์

๓. พัฒนาเมืองสำคัญ ขอนแก่น นครราชสีมา ให้เป็นเมืองศูนย์กลาง การค้า การลงทุน การบริการ สุขภาพ และศูนย์กลางการศึกษา

๔. พัฒนาพื้นที่รอบสถานีขนส่งระบบรางในเมืองที่มีศักยภาพที่สำคัญ

**ยุทธศาสตร์ที่ ๖** พัฒนาคือความร่วมมือและใช้ประโยชน์จากข้อตกลงกับประเทศเพื่อนบ้านในการสร้างความเข้มแข็งทางเศรษฐกิจตามแนวชายแดนและแนวระเบียงเศรษฐกิจ แนวทางการพัฒนา

๑. พัฒนาด่านชายแดน

๒. พัฒนาโครงสร้างพื้นฐานเชื่อมโยงชายแดน

๓. พัฒนาพื้นที่เขตพัฒนาเศรษฐกิจพิเศษชายแดน

### ๓.๒ ยุทธศาสตร์การพัฒนาภาคตะวันออกเฉียงเหนือ

#### ๓.๑ ยุทธศาสตร์การพัฒนา

(๑) เพิ่มศักยภาพการแข่งขันด้านเศรษฐกิจ โดยการยกมาตรฐานและประสิทธิภาพการผลิตการเกษตร การพัฒนาคุณภาพการประกอบการด้านอุตสาหกรรม อุตสาหกรรมบริการและการท่องเที่ยว การตั้งองค์กรร่วมภาครัฐและเอกชนระดับพื้นที่เพื่อส่งเสริมอำนวยความสะดวกด้านการค้าการลงทุน และส่งเสริมความร่วมมือทางเศรษฐกิจกับประเทศเพื่อนบ้าน

(๒) สร้างคนให้มีคุณภาพ เพื่อพัฒนาคนให้มีสุขภาพดีทั้งร่างกาย จิตใจและสติปัญญา ครอบรู้ เท้าทันการเปลี่ยนแปลงสามารถดำรงชีพได้อย่างมีคุณภาพ

(๓) สร้างสังคมและเศรษฐกิจฐานรากให้เข้มแข็ง เพื่อสร้างความมั่นคงด้านอาหาร แก้ไขปัญหาความยากจน หนี้สินและการออมของครัวเรือน มีสัมมาอาชีพที่มั่นคง สามารถพึ่งพาตนเองและดูแลครอบครัวได้อย่างอบอุ่น

(๔) พื้นฟูทรัพยากรธรรมชาติและสิ่งแวดล้อมให้สมบูรณ์ โดยเร่งอนุรักษ์และฟื้นฟูพื้นที่ป่าไม้ให้ได้ ๑๕.๙ ล้านไร่ หรือร้อยละ ๒๕ ของพื้นที่ภาค ป้องกันการรุกพื้นที่ชุ่มน้ำ พัฒนาแหล่งน้ำและระบบชลประทาน พื้นฟูดิน ยับยั้งการแพร่กระจายดินเค็ม และเพิ่มประสิทธิภาพการจัดการโดยส่งเสริมทำเกษตรอินทรีย์

#### ๓.๒ ทิศทางการพัฒนากลุ่มจังหวัดและจังหวัด

(๑) กลุ่มภาคตะวันออกเฉียงเหนือตอนบน ๑ ประกอบด้วยอุดรธานี หนองคาย หนองบัวลำภู และเลย) เน้นการฟื้นฟูระบบนิเวศเพื่อรักษาสมดุลธรรมชาติ การปรับโครงสร้างการผลิตด้านการเกษตรการส่งเสริมการค้า การลงทุนและการท่องเที่ยวเชื่อมโยงกับประเทศเพื่อนบ้าน

(๒) กลุ่มภาคตะวันออกเฉียงเหนือตอนบน ๒ ประกอบด้วย สกลนคร นครพนม และมุกดาหาร เน้นให้ความสำคัญกับความร่วมมือทางเศรษฐกิจกับประเทศเพื่อนบ้าน เพิ่มประสิทธิภาพการผลิตสินค้าการเกษตร ส่งเสริมพื้นที่ชลประทาน การทำปศุสัตว์โดยเฉพาะโคนม

(๓) กลุ่มภาคตะวันออกเฉียงเหนือตอนกลาง ประกอบด้วย ขอนแก่น กาฬสินธุ์ มหาสารคาม และร้อยเอ็ด เน้นการพัฒนาโครงสร้างพื้นฐานของเมืองรองรับการเป็นศูนย์กลางการค้าบริการ และการลงทุนของภาค การใช้ประโยชน์พื้นที่ชลประทานให้เกิดประโยชน์สูงสุด การทำการเกษตรก้าวหน้า การเตรียมการรองรับอุตสาหกรรมพลังงานทดแทน (Ethanol) ควบคู่กับการเพิ่มประสิทธิภาพการผลิต

(๔) กลุ่มภาคตะวันออกเฉียงเหนือตอนล่าง ๑ ประกอบด้วย นครราชสีมา ชัยภูมิ บุรีรัมย์ สุรินทร์ มุ่งเน้น การพัฒนาระบบชลประทานให้เต็มศักยภาพ การเตรียมการรองรับอุตสาหกรรมพลังงานทดแทน (Ethanol) พัฒนาการท่องเที่ยวทั้งการท่องเที่ยวเชิงนิเวศน์และอารยธรรมขอมด้วยการสร้างคุณค่าเพิ่ม และพัฒนาเส้นทาง

(๕) กลุ่มภาคตะวันออกเฉียงเหนือตอนล่าง ๒ ประกอบด้วย อุบลราชธานี ศรีสะเกษ ยโสธร และ อำนาจเจริญ มุ่งเน้นการพัฒนาแหล่งน้ำ และระบบบริหารจัดการเพื่อแก้ไขปัญหาน้ำท่วมและขาดแคลนน้ำ การ สร้างงานและรายได้จากการท่องเที่ยวให้มากขึ้น

### ๓.๓ โครงการที่สำคัญ (Flagship Project)

- (๑) โครงการผลิตข้าวหอมมะลิอินทรีย์ในทุ่งกุลาร้องไห้เพื่อการส่งออก
- (๒) โครงการพัฒนาเมืองมุกดาหารเป็นประตูสู่อินโดจีน
- (๓) โครงการพัฒนาเส้นทางท่องเที่ยวอารยธรรมขอม
- (๔) โครงการจัดการผลิตเอทานอลในภาคอีสาน
- (๕) โครงการยกระดับมาตรฐานการเรียนการสอนด้วยระบบศึกษาทางไกล
- (๖) โครงการเกษตรยั่งยืนเพื่อชุมชนเข้มแข็ง
- (๗) โครงการฟื้นฟูลุ่มน้ำชีตอนบนและลุ่มน้ำมูลตอนบนแบบบูรณาการเพื่อการผลิตที่ยั่งยืน

### ๓.๓ แผนพัฒนากลุ่มจังหวัด

**แผนพัฒนากลุ่มจังหวัดภาคตะวันออกเฉียงเหนือตอนบน ๑ (อุดรธานี หนองคาย หนองบัวลำภู เลย)**

เพื่อให้มีความสอดคล้องกับหลักการบริหารงานเชิงพื้นที่แบบบูรณาการให้มีประสิทธิภาพสอดคล้องกับ ยุทธศาสตร์ชาติสามารถบริหารงานแก้ปัญหาและพัฒนาได้อย่างมีประสิทธิภาพ ตอบสนองความ ต้องการของ ประชาชนให้ได้รับประโยชน์ สูงสุดกรอบการดำเนินงานการพัฒนากลุ่มจังหวัดภาคตะวันออกเฉียงเหนือตอนบน ๑ ระยะ ๒๐ ปี (พ.ศ.๒๕๖๐ - ๒๕๗๙) อยู่ภายใต้ต้นนโยบายหลักเกณฑ์และวิธีการ ในการจัดทำแผนพัฒนากลุ่มจังหวัดที่ คณะกรรมการบูรณาการนโยบายพัฒนาภาค (ก.บ.ภ.) คณะกรรมการนโยบายการบริหารงานจังหวัดและกลุ่มจังหวัด แบบบูรณาการ (ก.น.จ.) คณะกรรมการบริหารงานกลุ่มจังหวัดแบบบูรณาการ (ก.บ.ก.) และคณะกรรมการ บริหารงานจังหวัดแบบบูรณาการ (ก.บ.จ.) กำหนดไว้เป็นเครื่องมือในการกำหนดเป้าหมาย และความต้องการด้าน พัฒนาพื้นที่ของภาคที่ต้องมีความ เชื่อมโยงกันในระดับภูมิภาคและ/หรือระหว่างประเทศ โดยผ่านช่องทางการ ดำเนินงานของสำนักบริหาร ยุทธศาสตร์กลุ่มจังหวัดในการเชื่อมโยงและขับเคลื่อนการพัฒนา กลุ่มจังหวัดตามแผน ยุทธศาสตร์การพัฒนา กลุ่มจังหวัดภาคตะวันออกเฉียงเหนือตอนบน ๑ ระยะ ๒๐ ปี (พ.ศ.๒๕๖๐ - ๒๕๗๙) ร่วมกัน ระหว่างภาคราชการ ภาคเอกชน ภาคประชาสังคม ประชาชน สถาบันการศึกษา ส่งเสริม สนับสนุน กระตุ้นให้เกิด การดำเนินงานพัฒนาในพื้นที่

#### เป้าหมายการพัฒนา

แผนยุทธศาสตร์การพัฒนากลุ่มจังหวัดภาคตะวันออกเฉียงเหนือตอนบน ๑ ระยะ ๒๐ ปี (พ.ศ.๒๕๖๐ - ๒๕๗๙) กำหนดเป้าหมายการพัฒนาที่สำคัญเพื่อให้บรรลุตามวิสัยทัศน์ ดังนี้

๑. ยกระดับจากกลุ่มจังหวัดที่มีรายได้ปานกลางสู่กลุ่มจังหวัดที่มีรายได้สูง
๒. ยกระดับขีดความสามารถในการแข่งขันทางการผลิต การค้า การลงทุน และการท่องเที่ยว โดยใช้ภูมิ ปัญญาท้องถิ่น เทคโนโลยี และนวัตกรรม
๓. รักษาสมดุลทรัพยากรธรรมชาติ และสิ่งแวดล้อม เพื่อพัฒนาอย่างยั่งยืน
๔. ยกระดับการพัฒนาคุณภาพชีวิตในการขับเคลื่อนแผนยุทธศาสตร์กลุ่มจังหวัดภาคตะวันออกเฉียงเหนือ ตอนบน ๑ ระยะ ๒๐ ปี (พ.ศ.๒๕๖๐ - ๒๕๗๙) เพื่อให้บรรลุเป้าหมายการพัฒนา และวิสัยทัศน์ รัฐบาลจำเป็นต้องมี การลงทุน โครงการขนาดใหญ่ (Mega Project) เป็นโครงการผูกพันต่อเนื่อง ๑๐ - ๒๐ ปี ต้องเพิ่มการลงทุนให้ มากกว่า ภูมิภาคอื่น

## ยุทธศาสตร์การพัฒนา

ยุทธศาสตร์ที่ ๑ เพิ่มขีดความสามารถในการแข่งขันในการผลิต การตลาด โดยใช้ภูมิปัญญาท้องถิ่น เทคโนโลยี และ นวัตกรรม

คำเป้าหมาย : ๑. ผลิตภัณฑ์รวมของกลุ่มจังหวัดไม่น้อยกว่าร้อยละ ๕ ต่อปี ในช่วง ๑๐ ปีแรก และไม่น้อยกว่า ร้อยละ ๙ ต่อปี ในช่วง ๑๐ ปีหลัง

กลยุทธ์ : ๑. ระบบการบริหารจัดการน้ำของกลุ่มจังหวัดเชื่อมโยงกับภาคตะวันออกเฉียงเหนือ

๒. การพัฒนาเกษตรอินทรีย์อย่างเป็นระบบ

๓. การขับเคลื่อนสู่เกษตรกรรมชั้นนำโดยใช้ภูมิปัญญาท้องถิ่น เทคโนโลยีและนวัตกรรม

๔. พัฒนาการค้าสู่สากล

๕. ส่งเสริม สนับสนุน พัฒนาและขยายการบริการให้มีขีดความสามารถแข่งขัน

ยุทธศาสตร์ที่ ๒ การรักษาสมดุลทรัพยากรธรรมชาติและสิ่งแวดล้อมเพื่อการพัฒนาอย่างยั่งยืน

คำเป้าหมาย : ๑. ร้อยละพื้นที่ป่าไม่มีความอุดมสมบูรณ์เพิ่มขึ้น อย่างน้อยร้อยละ ๒ ต่อปี

๒. ร้อยละปริมาณขยะและมลภาวะที่ลดลง อย่างน้อยร้อยละ ๓ ต่อปี

๓. ร้อยละพื้นที่แหล่งน้ำทางธรรมชาติที่ได้รับการพัฒนาเพิ่มขึ้น

กลยุทธ์ : ๑. การบริหารจัดการระบบอนุรักษ์ฟื้นฟูและป้องกันการทำลายทรัพยากรธรรมชาติและสิ่งแวดล้อม (ป่าไม้ แหล่งน้ำ ขยะ และมลภาวะ) ของกลุ่มจังหวัดฯ

๒. การบริหารจัดการระบบอนุรักษ์ ฟื้นฟูและป้องกันการทำลายทรัพยากรธรรมชาติและสิ่งแวดล้อม อย่างยั่งยืนและสอดคล้องกับปรัชญาของเศรษฐกิจพอเพียง

๓. การบริหารจัดการทรัพยากรธรรมชาติและสิ่งแวดล้อมแบบมีส่วนร่วมของทุกภาคส่วนในกลุ่มจังหวัดอย่างยั่งยืน

ยุทธศาสตร์ที่ ๓ การพัฒนาทุนมนุษย์และยกระดับคุณภาพชีวิต

คำเป้าหมาย : ๑. ดัชนีคุณภาพชีวิตของประชาชนในกลุ่มจังหวัดที่ผ่านเกณฑ์มาตรฐาน

๒. ระดับความเหลื่อมล้ำในสังคม (Gini Coefficient) ของกลุ่มจังหวัดมีค่าร้อยละ ๐.๒ - ๐.๔ ภายในระยะ ๒๐ ปี

๓. ร้อยละประชาชนในกลุ่มจังหวัดเข้าถึงสวัสดิการขั้นพื้นฐานของรัฐเพิ่มขึ้น

กลยุทธ์ : ๑. การพัฒนาทุนมนุษย์ให้มีคุณภาพชีวิตที่ดี มีสมรรถภาพและขีดความสามารถในการแข่งขัน ทั้งปัจเจกและ การรวมกลุ่ม

๒. การยกระดับขีดความสามารถของกลุ่มอาชีพเพื่อรองรับการปรับตัว สร้างภูมิคุ้มกัน เพิ่มสมรรถภาพ ให้มีขีดความสามารถในการแข่งขันและการรวมกลุ่ม

๓. การยกระดับคุณภาพชีวิตของประชาชนในกลุ่มจังหวัดให้ดีขึ้น มีภูมิคุ้มกัน มีขีดความสามารถในการแข่งขัน

ยุทธศาสตร์ที่ ๔ การพัฒนาอุตสาหกรรมการท่องเที่ยวอย่างยั่งยืน คำเป้าหมาย

๑. กลุ่มจังหวัดมีรายได้เพิ่มขึ้นจากอุตสาหกรรมการท่องเที่ยว ร้อยละ ๕ ต่อปี

กลยุทธ์

๑. การพัฒนาอุตสาหกรรมการท่องเที่ยวทั้งระบบตามความต้องการของตลาดท่องเที่ยวแต่ละประเภทและแต่ละช่วงเวลาอย่างยั่งยืน

๒. การพัฒนาขีดความสามารถของผู้ประกอบการโดยใช้เทคโนโลยีและนวัตกรรม

๓. การส่งเสริม สนับสนุน ประชาสัมพันธ์ ทำการตลาดท่องเที่ยวของกลุ่มจังหวัดโดยใช้เทคโนโลยีและนวัตกรรม

## เป้าประสงค์รวม (Objective)

๑. ระบบสาธารณสุขภูมิภาค สาธารณูปการ การคมนาคมขนส่ง มีประสิทธิภาพ สามารถ ตอบสนองความต้องการของประชาชนได้อย่างทั่วถึง
๒. ส่งเสริมพัฒนาอาชีพสร้างงาน เพิ่มรายได้ พัฒนาคุณภาพชีวิตและดูแลผู้ด้อยโอกาส ทางสังคม เป็นจังหวัดปลอดภัยเสถียร
๓. องค์การบริหารส่วนจังหวัดเลย มีการบริหารจัดการภาครัฐที่ดีและมีส่วนร่วมจากทุกภาคส่วนเพิ่มมากขึ้น
๔. ประชาชนยึดถือและปฏิบัติตามแนวทางปรัชญาเศรษฐกิจพอเพียง พัฒนาแหล่งท่องเที่ยวที่มีอยู่ในท้องถิ่นให้เป็นสถานที่ท่องเที่ยวแห่งใหม่ของจังหวัด
๕. ประชาชนเข้ามามีส่วนร่วมในวันสำคัญทางศาสนา และร่วมอนุรักษ์ฟื้นฟู รักษา ศิลปวัฒนธรรมจารีตประเพณีและภูมิปัญญาของท้องถิ่นเพิ่มมากขึ้น
๖. ประชาชนมีจิตสำนึกและมีส่วนร่วมในการดูแลรักษาทรัพยากรธรรมชาติและสิ่งแวดล้อม เพิ่มมากขึ้น
๗. กลุ่มส่งเสริมอาชีพมีศักยภาพในการจัดตั้งกลุ่มอาชีพ ประกอบอาชีพ โดยลดรายจ่ายเพิ่มรายได้มากขึ้น

## ประเด็นยุทธศาสตร์ (strategics Issues)

๑. การพัฒนาขีดความสามารถในการแข่งขันเกษตรอุตสาหกรรมและแปรรูป
๒. การยกระดับอุตสาหกรรมการท่องเที่ยว และผลิตภัณฑ์ใหม่
๓. การส่งเสริมและพัฒนาการค้าการลงทุน และการค้าชายแดน

## กลยุทธ์ (Strategy)

๑. สนับสนุนโครงสร้างพื้นฐานให้ครอบคลุมทั้งจังหวัดเลย
๒. ส่งเสริมพัฒนาอาชีพเพิ่มรายได้ พัฒนาคุณภาพชีวิตและดูแลผู้ด้อยโอกาส
๓. องค์การบริหารส่วนจังหวัดเลย มีการบริหารจัดการภาครัฐที่ดีและมีส่วนร่วมจากทุกภาคส่วนเพิ่มมากขึ้น
๔. ประชาชนยึดถือและปฏิบัติตามแนวทางเศรษฐกิจพอเพียง
๕. ประชาชนเข้ามามีส่วนร่วมในประเพณีขนบธรรมเนียมประเพณีท้องถิ่น
๖. ประชาชนเข้ามามีส่วนร่วมในวันสำคัญทางศาสนาและร่วมอนุรักษ์ฟื้นฟู
๗. คุณภาพการผลิตและการตลาดสินค้าเกษตรให้ได้มาตรฐานปลอดภัย

## ๓.๔ แผนพัฒนาจังหวัดเลย

### ตำแหน่งทางยุทธศาสตร์

๑. วิสัยทัศน์จังหวัดเลย

“เมืองน่าอยู่ เมืองแห่งการท่องเที่ยว การค้า และการลงทุนภายใต้การพัฒนาที่ยั่งยืน”

๒. พันธกิจ

- ๒.๑ พัฒนาโครงสร้างพื้นฐานและสิ่งอำนวยความสะดวก
- ๒.๒ พัฒนามาตรฐานการท่องเที่ยว
- ๒.๓ ส่งเสริมการอนุรักษ์และฟื้นฟูทรัพยากรธรรมชาติและสิ่งแวดล้อมอย่างยั่งยืน
- ๒.๔ ยกระดับคุณภาพและผลิตผลทางการเกษตร
- ๒.๕ ส่งเสริมการค้าชายแดนและการลงทุน
- ๒.๖ เสริมสร้างสังคมให้น่าอยู่และยกระดับการให้บริการ
- ๒.๗ เสริมสร้างการมีส่วนร่วมของประชาชนทุกภาคส่วนในการป้องกันและแก้ไขปัญหาความมั่นคง

ค่านิยม

ค่านิยม : Loei value (ค่านิยมจังหวัดเลย) = LOE

๑. L: Lifelong learning (เรียนรู้ตลอดชีวิต) = ศึกษาเรียนรู้ สร้างทักษะอยู่เสมอ แล้วนำมาพัฒนาตนเอง พัฒนาจังหวัดเลย และสังคมอย่างต่อเนื่อง

๒. O : Ownership (ความเป็นเจ้าของ) = มีจิตสำนึก มีความรัก ห่วงแหน ความเป็นเจ้าของร่วมกัน และภาคภูมิใจในบทบาทที่รับผิดชอบต่อจังหวัดเลย

๓. E: Excellence (ความเป็นเลิศ) = มุ่งมั่นในการปฏิบัติหน้าที่การให้บริการที่ดี เกิดผลสัมฤทธิ์ที่เป็นเลิศ

๔. I : Integrity (คุณธรรม) = พอเพียง มีวินัย สุจริต จิตอาสา

**ประเด็นการพัฒนาที่ ๑ : การส่งเสริมการท่องเที่ยวเชิงนิเวศ ควบคู่กับการอนุรักษ์ฟื้นฟูทรัพยากรธรรมชาติและสิ่งแวดล้อม**

**เป้าประสงค์**

๑. เพื่อสร้างความพึงพอใจให้กับนักท่องเที่ยว

**ตัวชี้วัด**

๑. จำนวนแหล่งท่องเที่ยวที่ได้รับการรับรองตามมาตรฐานการท่องเที่ยว ร้อยละ ๑
๒. ร้อยละที่เพิ่มขึ้นของรายได้จากการท่องเที่ยว ร้อยละ ๓
๓. ร้อยละที่เพิ่มขึ้นต่อปีของรายได้กลุ่มผู้ประกอบการ OTOP ร้อยละ ๔
๔. จำนวนผลิตภัณฑ์ OTOP ที่ได้มาตรฐานระดับ ๕ ดาว
๕. ร้อยละความพึงพอใจของบุคลากรด้านการท่องเที่ยว ร้อยละ ๘๐
๖. ร้อยละที่ลดลงของปริมาณขยะ ร้อยละ ๐.๕
๗. การเปลี่ยนแปลงพื้นที่ป่าไม้ (%เปลี่ยนแปลง) -๐.๗๕
๘. ร้อย ละที่ลดลงของพื้นที่กัดเซาะตลิ่ง ริมแม่น้ำ ร้อยละ ๐.๖๒

**แนวทางการพัฒนา**

๑. ยกระดับแหล่งท่องเที่ยวให้ได้มาตรฐาน
๒. ส่งเสริมการตลาดด้านการท่องเที่ยว
๓. สร้างมูลค่าเพิ่มผลิตภัณฑ์และบริการด้านการท่องเที่ยวเพื่อให้แข่งขันได้
๔. พัฒนาศักยภาพบุคลากรเพื่อรองรับด้านการท่องเที่ยว
๕. ส่งเสริมอนุรักษ์ฟื้นฟูทรัพยากรธรรมชาติและสิ่งแวดล้อม

**ประเด็นการพัฒนาที่ ๒ : การส่งเสริมและพัฒนาประสิทธิภาพการผลิตและสร้างมูลค่าเพิ่มสินค้าเกษตร**

**เป้าประสงค์**

๑. เพื่อพัฒนาสินค้าเกษตรให้แข่งขันได้

**ตัวชี้วัด**

๑. ร้อยละของจำนวนแปลง / ฟาร์มที่ได้รับการรับรองมาตรฐานเพิ่มขึ้น ร้อยละ ๗
๒. ร้อยละที่เพิ่มขึ้นของ GPP ภาคเกษตร ร้อยละ ๔
๓. ร้อยละที่เพิ่มขึ้นต่อปีของรายได้เกษตรกร ร้อยละ ๓

**แนวทางการพัฒนา**

๑. เพิ่มผลิตภาพการผลิตสินค้าเกษตร
๒. ส่งเสริมการตลาดเกษตรแบบผสมผสาน

**ประเด็นการพัฒนาที่ ๓ : การส่งเสริมและสนับสนุนเทคโนโลยีหรือนวัตกรรมการผลิตและการบริการเชิง**

**สร้างสรรค์**

**เป้าประสงค์**

๑. เพื่อพัฒนาอุตสาหกรรมการผลิตและการบริการให้เติบโตและแข่งขันได้

**ตัวชี้วัด**

๑. สัดส่วนปริมาณการใช้น้ำมันเชื้อเพลิงยานพาหนะต่อประชากร (ลิตร/คน) ๒๓๘.๗๘
๒. สัดส่วนการใช้พลังงานเชื้อเพลิงในภาคอุตสาหกรรมต่อ GPP ภาคอุตสาหกรรม (ลิตร/ล้านบาท) ๒๓๑.๒
๓. จำนวนสถานประกอบการผลิตและบริการที่ได้มาตรฐาน ๑๐
๔. ร้อยละที่เพิ่มขึ้นต่อปีของยอดขายผลิตภัณฑ์และบริการ ร้อยละ ๖

๕. อัตราการเชื่อมต่ออินเทอร์เน็ตของประชากร (ร้อยละ)  $\geq ๓๕$
๖. จำนวนที่เพิ่มขึ้นของเทคโนโลยีหรือนวัตกรรมการผลิตและบริการ  $\geq ๕$
๗. ผลิตภาพแรงงาน (บาท/คน) ๑๑๓,๙๘๗.๓๕
๘. อัตราการว่างงาน (ร้อยละ) ๐.๕
๙. ร้อยละของผู้อยู่ใน ระบบประกันสังคมต่อกำลังแรงงาน ร้อยละ ๕.๙๕
๑๐. ร้อยละที่ลดลงของลดต้นทุนการผลิตของสถานประกอบการ ร้อยละ ๗
๑๑. จำนวนนวัตกรรมที่เพิ่มขึ้น ๒

#### แนวทางการพัฒนา

๑. ส่งเสริมและสนับสนุนการผลิต การบริการ ให้ได้มาตรฐาน
๒. ส่งเสริมและสนับสนุนเทคโนโลยีหรือนวัตกรรมการผลิตและบริการ

#### ประเด็นการพัฒนาที่ ๔ : การพัฒนาคุณภาพชีวิตและการบริหารจัดการภาครัฐเพื่อยกระดับสู่สากล เป้าประสงค์

๑. เพื่อยกระดับคุณภาพชีวิตสู่มาตรฐานสากลและสร้างความพอใจให้แก่ผู้ใช้บริการ

#### ตัวชี้วัด

๑. สัดส่วนคนจน ๐.๔๒
๒. ร้อยละของสถานพยาบาลที่ได้รับการรับรองคุณภาพ (HA) ร้อยละ ๘๐
๓. อัตราส่วนแพทย์ต่อประชากร (คน/แพทย์) ๔,๔๕๕
๔. อัตราส่วนหนี้เฉลี่ยต่อรายได้เฉลี่ยของครัวเรือน ๐.๓๖ เท่า
๕. อัตราส่วนการออมเฉลี่ยต่อรายได้เฉลี่ยของครัวเรือน ร้อยละ ๙๒
๖. การเข้าถึงน้ำประปา ร้อยละ ๙๕.๗
๗. การเข้าถึงไฟฟ้า ร้อยละ ๘๘.๕
๘. ผลิตภัณท์มวลรวมต่อหัว (บาท/ปี)
๙. ผลิตภัณท์มวลรวมต่อหัว (บาท/ปี) (ปี ๕๙ เท่ากับ ๘๓,๔๓๙ บาท/ปี) ๙๑,๙๑๘
๑๐. อัตราเปลี่ยนแปลงของผลิตภัณท์มวลรวมจังหวัด ร้อยละ ๒.๗
๑๑. อัตราเปลี่ยนแปลงของรายได้เฉลี่ยของครัวเรือนในจังหวัด ร้อยละ ๙๙.๕๗
๑๒. ร้อยละความสามารถในการเบิกจ่ายงบประมาณของจังหวัด ร้อยละ ๙๖
๑๓. ร้อยละของประชาชนเข้าถึงบริการภาครัฐ  $\geq ๘๐$
๑๔. สัดส่วนปริมาณการใช้ไฟฟ้าภาคครัวเรือนต่อ GPP (กิโลวัตต์-ชั่วโมง/คน) ๓๕๔.๖
๑๕. สัดส่วนปริมาณการใช้ไฟฟ้าภาคที่ไม่ใช่ครัวเรือนต่อ GPP (กิโลวัตต์-ชั่วโมง/คน) ๔๒๒.๒๐
๑๖. ร้อยละของความพึงพอใจจากการใช้บริการภาครัฐ ร้อยละ ๘๕
๑๗. จำนวนปีการศึกษาเฉลี่ย ๙
๑๘. ค่าเฉลี่ยคะแนน o-net ป.๖ ๔๑
๑๙. ค่าเฉลี่ยคะแนน o-net ม.๓ ๓๖
๒๐. ค่าเฉลี่ยคะแนน o-net ม.๖ ๓๕

#### แนวทางการพัฒนา

๑. ยกระดับคุณภาพชีวิตประชาชนสู่มาตรฐานระดับชาติ
๒. ปรับปรุงประสิทธิภาพการบริการภาครัฐมุ่งสู่ความเป็นสากล

#### ประเด็นการพัฒนาที่ ๕ : การเสริมสร้างและรักษาความมั่นคง

#### เป้าประสงค์

๑. เพื่อเสริมสร้างความมั่นคงและความสงบเรียบร้อยแบบมีส่วนร่วม

#### ตัวชี้วัด

๑. สัดส่วนคดียาเสพติด (อัตราคดี ยาเสพติด/ประชากรแสนคน) ๑๑๙

๒. ร้อยละที่ลดลงของการกระทำความผิดตามแนวชายแดนต่อคดีที่เกิดขึ้น ร้อยละ ๓
๓. ร้อยละที่ลดลงของผู้เสพรายใหม่ต่อจำนวนผู้เสพทั้งหมด ร้อยละ ๑๐
๔. ระดับความสำเร็จการเสริมสร้างความเข้มแข็งชุมชนและรักษาความสงบตามแนวชายแดน ๕
๕. ร้อยละของความสำเร็จความเข้าใจของประชาชนที่ได้รับในด้านต่างๆ ของการดำรงชีวิต ร้อยละ ๘๕
๖. ร้อยละของประชาชนสามารถเข้าถึงความยุติธรรม ร้อยละ ๘๐

## แนวทางการพัฒนา

๑. เสริมสร้างความเข้มแข็งและมั่นคงในพื้นที่
๒. เสริมสร้างศักยภาพคน และชุมชนให้มีความเข้มแข็ง

## ๑.๓ ยุทธศาสตร์การพัฒนาขององค์กรปกครองส่วนท้องถิ่นในเขตจังหวัดเลย

### ๑. วิสัยทัศน์

“บ้านเมืองน่าอยู่ ประตุการค้าชายแดน ชุมชนเข้มแข็งขจัดความยากไร้”

### ๒. ยุทธศาสตร์

- ๒.๑ ยุทธศาสตร์การพัฒนาระบบสาธารณูปโภคสาธารณูปการโครงสร้างพื้นฐานและเทคโนโลยีสารสนเทศ
- ๒.๒ ยุทธศาสตร์การพัฒนาคมน สังคม และเสริมสร้างความเข้มแข็งให้กับ ชุมชน
- ๒.๓ ยุทธศาสตร์การพัฒนากองเมือง การบริหารจัดการที่ดีและการให้บริการสาธารณสุขแก่ประชาชน
- ๒.๔ ยุทธศาสตร์การพัฒนาด้านส่งเสริมการท่องเที่ยว และการกีฬา
- ๒.๕ ยุทธศาสตร์การพัฒนาศึกษา ศาสนา ขนบธรรมเนียม ประเพณีท้องถิ่น และ ภูมิปัญญาท้องถิ่น
- ๒.๖ ยุทธศาสตร์การพัฒนากองป้องกันบรรเทาสาธารณภัย และการจัดการอนุรักษ์ทรัพยากรธรรมชาติและสิ่งแวดล้อมอย่างยั่งยืน

### ๓. เป้าประสงค์

- ๓.๑ ระบบสาธารณูปโภค สาธารณูปการ การคมนาคมขนส่ง มีประสิทธิภาพ สามารถตอบสนองความต้องการประชาชนอย่างทั่ว ถึง
- ๓.๒ ส่งเสริมพัฒนาอาชีพสร้างงาน เพิ่มรายได้พัฒนาคุณภาพชีวิตและดูแลผู้ด้อยโอกาสทางสังคมเป็นจังหวัดปลอดภัยเสถียร
- ๓.๓ องค์การบริหารส่วนจังหวัดเลย มีการบริหารจัดการภาครัฐที่ดีและมีส่วนร่วมจากทุกภาคส่วนเพิ่มมากขึ้น
- ๓.๔ ประชาชนยึดถือและปฏิบัติตามแนวทางปรัชญาเศรษฐกิจพอเพียง พัฒนาแหล่งท่องเที่ยวที่มีอยู่ในท้องถิ่นให้เป็นสถานที่ท่องเที่ยวแห่งใหม่ของจังหวัด
- ๓.๕ ประชาชนเข้ามามีส่วนร่วมในวันสำคัญทางศาสนา และร่วมอนุรักษ์ฟื้นฟู รักษาศิลปวัฒนธรรมจารีตประเพณีและภูมิปัญญาของท้องถิ่นเพิ่มมากขึ้น
- ๓.๖ ประชาชนมีจิตสำนึกและมีส่วนร่วมในการดูแลรักษาทรัพยากรธรรมชาติและสิ่งแวดล้อมเพิ่มมากขึ้น
- ๓.๗ กลุ่มส่งเสริมอาชีพมีศักยภาพในการจัดตั้งกลุ่มอาชีพ ประกอบอาชีพ โดยลดรายจ่ายเพิ่มรายได้มากขึ้น
- ๓.๘ เยาวชนมีสถานที่เรียนเหมาะสม ได้รับบริการทางการศึกษาขั้นพื้นฐานอย่างทั่วถึง มีคุณภาพและมีการเรียนรู้ตลอดชีวิตอย่างยั่งยืน

### ๔. ตัวชี้วัด

- ๔.๑ จำนวนโครงการด้านโครงสร้างพื้นฐานในด้านต่างๆ ที่องค์การบริหารส่วนจังหวัดเลยจัดให้มีเพิ่มขึ้นในแต่ละปี
- ๔.๒ จำนวนผู้สูงอายุ ผู้พิการ และประชาชนโดยทั่วไปที่มีสิทธิและลงทะเบียนกับองค์การบริหารส่วนจังหวัดเลย เพื่อขอรับสิทธิได้รับบริการอย่างทั่วถึงทุกคน
- ๔.๓ จำนวนการบริหารจัดการภาครัฐที่ดี และมีส่วนร่วมจากทุกภาคส่วนเพิ่มขึ้น
- ๔.๔ จำนวนประชาชนของจังหวัดเลย มีความรู้และเข้ามามีส่วนร่วมในการพัฒนาการท่องเที่ยว ศาสนา ศิลปวัฒนธรรมประเพณีและกีฬา เพิ่มมากขึ้น

๔.๕ จำนวนประชาชนเข้ามามีส่วนร่วมในวันสำคัญทางศาสนาและร่วมอนุรักษ์ฟื้นฟูรักษา ศิลปวัฒนธรรม จารีตประเพณี และ ภูมิปัญญาของท้องถิ่นเพิ่มมากขึ้น

๔.๖ จำนวนประชาชนมีจิตสำนึกและมีส่วน ร่วมในการดูแลรักษาทรัพยากรธรรมชาติและสิ่งแวดล้อมเพิ่ม

๔.๗ ปัญหายาเสพติดในพื้นที่ลดลงอย่างต่อเนื่อง

๔.๘ ประชาชนเห็นความสำคัญของการศึกษาเพิ่มมากขึ้น และได้รับการบริการทางการศึกษาขั้น พื้นฐานอย่างทั่วถึง

## ๕. ค่าเป้าหมาย

๕.๑ องค์การบริหารส่วนจังหวัดเลยจัดให้มีโครงสร้างพื้นฐานในด้านต่างๆ เพื่อให้บริการประชาชนได้ อย่างทั่วถึง ร้อยละ ๕ ต่อปี

๕.๒ ประชาชนในเขตองค์การบริหารส่วนจังหวัดเลย มีคุณภาพชีวิตที่ดีขึ้น ร้อยละ ๕ ต่อ ปี

๕.๓ ประชาชน และภาคีต่างๆ มีส่วนช่วยในกระบวนการพัฒนาท้องถิ่นเพิ่มขึ้น ร้อยละ ๕ ต่อปี

๕.๔ มีแหล่งท่องเที่ยว และเส้นทางการคมนาคมที่ทันสมัย ร้อยละ ๕ ต่อปี

๕.๕ มีสถานศึกษา การจัดการศึกษาบริการศึกษาขั้นพื้นฐานอย่างทั่วถึงเพิ่มขึ้นร้อยละ ๕ ต่อปี

๕.๖ บุคลากรได้รับการอบรมด้านการท่องเที่ยวและบรรเทาสาธารณภัยเพิ่มขึ้นร้อยละ ๕ ต่อปี

๕.๗ จำนวนกลุ่มส่งเสริมอาชีพเพิ่มขึ้นเป็นร้อยละ ๕ ต่อปี เพื่อให้ประชาชนในท้องถิ่นมีรายได้เพิ่มขึ้น และ พึ่งตนเองได้มากขึ้น

๕.๘ นักเรียนและประชาชนมีการเรียนรู้ที่เหมาะสมกับวัยและทั่วถึงอย่างมีคุณภาพ

## ๖. กลยุทธ์

๖.๑ สนับสนุนโครงสร้างพื้นฐานให้ครอบคลุมทั้งจังหวัดเลย

๖.๒ ส่งเสริมพัฒนาอาชีพเพิ่มรายได้ พัฒนาคุณภาพชีวิตและดูแลผู้ด้อย โอกาสฯ

๖.๓ องค์การบริหารส่วน จังหวัดเลย มีการบริหารจัดการภาครัฐที่ดี และมีส่วนร่วมจากทุกภาคส่วนเพิ่ม มากขึ้น

๖.๔ ประชาชนยึดถือและปฏิบัติตามแนวทางเศรษฐกิจพอเพียง

๖.๕ ประชาชนเข้ามามีส่วนร่วมในประเพณีขนบธรรมเนียมประเพณีท้องถิ่น

๖.๖ ประชาชนเข้ามามีส่วนร่วมในวันสำคัญทางศาสนาและร่วมอนุรักษ์ฟื้นฟู

๖.๗ คุณภาพการผลิตและการตลาดสินค้าเกษตรให้มาตรฐานปลอดภัย

๖.๘ ส่งเสริมการจัดสถานศึกษา การจัดการศึกษา การให้บริการการศึกษาขั้น พื้นฐานอย่างทั่วถึงเหมาะสม กับวัยผู้เรียน และส่งเสริมการเรียนรู้ตลอดชีวิตอย่างยั่งยืน

### ๑) ยุทธศาสตร์การพัฒนาด้านสานต่อแนวทางพระราชดำริ

๑.๑) ประสานและบริหารจัดการน้ำ ตามพระราชดำริสของพระบาทสมเด็จพระเจ้าอยู่หัวฯ เมื่อปี ๒๕๓๘ เพื่อแก้ไขและป้องกันปัญหาอุทกภัยอย่างเป็นระบบ

๑.๒) พัฒนาชุดลอก คูคลองและจัดสร้างแหล่งน้ำ สงวนและเก็บกักน้ำเพื่อการเกษตร เพื่อการอุปโภค และบริโภค รวมทั้งวางโครงการเพื่อแก้ไขปัญหา น้ำท่วมและน้ำแล้ง

๑.๓) พัฒนาชุมชนและสังคมตามแนวทางปรัชญาเศรษฐกิจพอเพียง และเข้าใจเรื่องการใช้น้ำ และ ทรัพยากรธรรมชาติและสิ่งแวดล้อมให้คุ้มค่า

### ๒) ยุทธศาสตร์การพัฒนาด้านการศึกษา

๒.๑) ส่งเสริมและพัฒนาระบบการศึกษา ให้เป็นไปตามมาตรฐานการศึกษา

๒.๒) พัฒนาและเตรียมบุคลากรด้านการศึกษา ครู นักเรียน ให้เป็นผู้มีคุณภาพมีทักษะและศักยภาพตาม มาตรฐานสากล รองรับประชาคมอาเซียน

๒.๓) สนับสนุนให้มีการนำระบบเทคโนโลยีสารสนเทศมาใช้เป็นเครื่องมือและประกอบการศึกษา เป็น เครื่องมือของชุมชนและประชาชนทั่วไป



๒.๔) ส่งเสริมให้ประชาชนได้เตรียมความพร้อม และตระหนักถึงความสำคัญของการเข้าสู่ประชาคมอาเซียนในทุกด้าน

๒.๕) ส่งเสริมการศึกษาในระบบ นอกระบบ และการศึกษาตามอัธยาศัย

### ๓) ยุทธศาสตร์ด้านการพัฒนาเกษตร

๓.๑) พัฒนา ปรับปรุงพันธุ์พืชและเมล็ดพันธุ์พืชที่มีคุณภาพ ส่งเสริมให้เกิดเกษตรอุตสาหกรรมเกิดพันธุ์พืชใหม่ๆ ที่มีคุณภาพสูงขึ้น โดยขอความร่วมมือและให้ความร่วมมือกับหน่วยงานทั้งภาครัฐและเอกชน

๓.๒) ลดต้นทุนการผลิตและเพิ่มมูลค่าผลผลิตทางการเกษตร ปรับปรุงผลผลิตให้มีคุณภาพมีมาตรฐานสากล โดยการร่วมมือและให้ความร่วมมือกับหน่วยงานทั้งภาครัฐและเอกชน

๓.๓) ส่งเสริมและพัฒนาเครือข่ายผู้นำด้านการเกษตรอาสาสมัครการเกษตร

๓.๔) ส่งเสริมสนับสนุนการถนอมและแปรรูปสินค้าทางการเกษตร และเพิ่มช่องทางตลาด

๓.๕) สนับสนุนการทำเกษตรทางเลือก ตามนโยบายเศรษฐกิจพอเพียง

๓.๖) ส่งเสริมประชาชนในท้องถิ่นให้มีการเลี้ยงสัตว์เศรษฐกิจ เพื่อการบริโภคเพื่อจำหน่ายและเพื่อการอนุรักษ์

### ๔) ยุทธศาสตร์ด้านการพัฒนาสังคม

๔.๑) ส่งเสริมและพัฒนาบทบาทของผู้นำชุมชน คณะกรรมการหมู่บ้านและชุมชนให้เข้มแข็ง

๔.๒) ส่งเสริมความเข้มแข็งของชุมชน

๔.๓) ส่งเสริม พัฒนาบทบาทและคุณภาพชีวิตของเด็ก เยาวชน สตรี ผู้สูงอายุ ผู้พิการ ผู้ด้อยโอกาส ประชาชน และคุ้มครองสิทธิเสรีภาพของประชาชน

๔.๔) ส่งเสริมพัฒนาคุณภาพและศักยภาพตามความสามารถของแรงงานในท้องถิ่น

๔.๕) ป้องกันและแก้ไขปัญหาการเสพติด การผลิตและการจำหน่ายยาเสพติดในทุกระดับ

๔.๖) ดำเนินการโครงการ เพื่อให้บริการประชาชน และรับทราบปัญหา อุปสรรค และความต้องการของประชาชนในพื้นที่

๔.๗) ส่งเสริมและประกาศเกียรติคุณผู้ที่เป็นแบบอย่างที่ดี และสร้างคุณประโยชน์ต่อสังคม สร้างชื่อเสียงให้กับจังหวัดนครราชสีมา

### ๕) ยุทธศาสตร์ด้านการพัฒนาสาธารณสุข

๕.๑) พัฒนาศักยภาพของอาสาสมัครสาธารณสุขประจำหมู่บ้าน (อสม)

๕.๒) ส่งเสริมและสนับสนุนให้การรักษาพยาบาลประชาชนในทุกกระดับ ให้มีคุณภาพและมาตรฐาน โดยร่วมมือกับโรงพยาบาลส่งเสริมสุขภาพตำบลและหน่วยงานหรือองค์กรที่เกี่ยวข้อง

๕.๓) ส่งเสริมสุขภาพและอนามัยของประชาชนในทุกกระดับ ให้มีสุขภาพแข็งแรง โดยให้การเรียนรู้การดูแลสุขภาพ การออกกำลังกาย การป้องกันโรค การใช้ยาอย่างถูกต้อง การรับประทานอาหารที่มีประโยชน์และการเข้ารับบริการตรวจสุขภาพหรือการรับบริการด้านสาธารณสุขตามขั้นตอนและวิธีการทางการแพทย์

### ๖) ยุทธศาสตร์ด้านการพัฒนาโครงสร้างพื้นฐาน

๖.๑) ส่งเสริมสนับสนุนการวางระบบการพัฒนาด้านโครงสร้างพื้นฐานให้สอดคล้องกับความจำเป็นและความต้องการของประชาชน

๖.๒) ก่อสร้าง ปรับปรุงเส้นทางการคมนาคมอย่างทั่วถึง

๖.๓) ประสาน สนับสนุน ร่วมมือกับส่วนราชการ และองค์กรปกครองส่วนท้องถิ่นอื่นๆ เพื่อสนับสนุนเครื่องมือ เครื่องจักรกล ตลอดจนผู้ปฏิบัติงานที่มีความชำนาญในการพัฒนาโครงสร้างพื้นฐาน

๖.๔) ประสานในการแก้ไขปัญหาความเดือดร้อนของประชาชนในด้านสาธารณสุขปโภค และส่งเสริมให้ประชาชนเข้าใจในการใช้และรักษาสาธารณสุขปโภคอย่างคุ้มค่า

๖.๕) ดำเนินการปรับปรุงระบบขนส่งในจังหวัดนครราชสีมา เพื่อแก้ไขปัญหาจราจร ความปลอดภัยและความเป็นระเบียบในการให้บริการแก่ประชาชน

### ๗) ยุทธศาสตร์ด้านการพัฒนาการท่องเที่ยว ศาสนา-วัฒนธรรมประเพณีและกีฬา

๗.๑) พัฒนาฟื้นฟูและส่งเสริมกิจกรรมด้านศาสนา ศิลปวัฒนธรรมและประเพณีของชุมชนท้องถิ่นโคราช โดยการอนุรักษ์สืบสานต่อและเชื่อมโยงสู่กิจกรรมการท่องเที่ยว

๗.๒) พัฒนาและฟื้นฟูแหล่งท่องเที่ยวเดิม สร้างแหล่งท่องเที่ยวใหม่ รวมทั้งกิจกรรมด้านการท่องเที่ยว และสิ่งอำนวยความสะดวกต่างๆ กระตุ้นเศรษฐกิจ และสร้างรายได้จากการท่องเที่ยวของจังหวัดนครราชสีมา เพิ่มขึ้น

๗.๓) สนับสนุนและส่งเสริมความสามารถของผู้ประกอบการธุรกิจท่องเที่ยว และสร้างเครือข่าย เพื่อพัฒนาคุณภาพสินค้าและบริการ โดยการจับคู่ธุรกิจพัฒนาคุณภาพสินค้าและขยายตลาดสินค้าทั้งภายในประเทศ และต่างประเทศ

๗.๔) ส่งเสริมและสนับสนุนกิจกรรมลานกีฬา และจัดการแข่งขันกีฬาประเภทต่างๆ รวมถึงการสร้างความเป็นเลิศทางด้านกีฬา

### ๘) ยุทธศาสตร์ด้านการบริหารจัดการบ้านเมืองที่ดี

๘.๑) ปรับปรุงโครงสร้างการบริหารงาน ให้รองรับการปฏิบัติภารกิจหน้าที่ ตามที่กฎหมายกำหนดอย่างมีประสิทธิภาพ

๘.๒) นำระบบสารสนเทศมาใช้ในการบริหารงานภายในองค์กร

๘.๓) สนับสนุนบุคลากรในสังกัด ให้ได้รับการศึกษา อบรม การทำวิจัย เพิ่มพูนความรู้ เพื่อยกระดับประสิทธิภาพ การทำงานให้เกิดประสิทธิผลในการบริการประชาชน และในการสื่อสารและร่วมมือกับประชาคมอาเซียน

๘.๔) บูรณาการการจัดทำแผนพัฒนาท้องถิ่น ร่วมกันระหว่างหน่วยงานภาครัฐ และเอกชนองค์กรปกครองส่วนท้องถิ่น เพื่อพัฒนาท้องถิ่น สร้างประโยชน์สูงสุด แก่ประชาชนในจังหวัดนครราชสีมา

๘.๕) เปิดโอกาสให้ประชาชนได้เข้ามีส่วนร่วมในการกำหนดนโยบายและความต้องการของประชาชนในการพัฒนาจังหวัดเลย

๘.๖) เพิ่มประสิทธิภาพในการปฏิบัติราชการ

### ๙) ยุทธศาสตร์ด้านการรักษาความปลอดภัยในชีวิตและทรัพย์สิน

๙.๑) ส่งเสริมและสนับสนุนการติดตั้งระบบเตือนภัยธรรมชาติ และภัยพิบัติต่างๆ

๙.๒) ส่งเสริม สนับสนุนและร่วมมือกับส่วนราชการ หน่วยงาน มูลนิธิการกุศลและองค์กรที่เกี่ยวข้องในการเตรียมความพร้อมในการป้องกันภัย และการช่วยเหลือผู้ประสบภัย

๙.๓) ส่งเสริมและสนับสนุนการติดตั้งระบบกล้องวงจรปิดในเขตชุมชนและสถานที่สำคัญ โดยสร้างความอบอุ่นใจ และความปลอดภัยในชีวิตและทรัพย์สินของประชาชน

๙.๔) สนับสนุนการฝึกอบรมจัดตั้งและอบรมฟื้นฟูตำรวจบ้านและอาสาสมัครป้องกันภัยฝ่ายพลเรือน (อปพร.) และดูแลรักษาความปลอดภัยและการจราจร

### ๑๐) ยุทธศาสตร์ด้านการอนุรักษ์ทรัพยากรธรรมชาติและสิ่งแวดล้อม

๑๐.๑) พัฒนาฟื้นฟูและอนุรักษ์ธรรมชาติ สิ่งแวดล้อม แหล่งน้ำ ลุ่มน้ำลำคลองและป่าไม้ให้มีความอุดมสมบูรณ์

๑๐.๒) รณรงค์สร้างจิตสำนึกเพื่อป้องกันและแก้ไขปัญหามลพิษและปัญหาสิ่งแวดล้อมของชุมชนท้องถิ่นทุกระดับ

๑๐.๓) จัดทำระบบกำจัดขยะรวม และจัดการขยะมูลฝอยและสิ่งปฏิกูล

## ๒. ยุทธศาสตร์ขององค์กรปกครองส่วนท้องถิ่น

องค์การบริหารส่วนตำบลตาต้อ ได้กำหนดวิสัยทัศน์ (Vision) เพื่อแสดงสถานการณ์ในอนาคต ซึ่ง เป็นจุดมุ่งหมายความคาดหวังที่ต้องการให้เกิดขึ้นในอนาคตข้างหน้า ซึ่งจะสามารถสะท้อนถึงสภาพการณ์ของ ท้องถิ่นในอนาคตอย่างรอบด้าน ภายใต้การเปลี่ยนแปลงของสภาพแวดล้อมด้านต่างๆ จึงได้กำหนดวิสัยทัศน์ ความหวังที่จะให้เกิดขึ้นในอนาคต ดังนี้

### ๑. วิสัยทัศน์

**“ทุกชุมชนได้รับการพัฒนาทุกด้านอย่างทั่วถึงและตอบสนองความต้องการของประชาชนให้อยู่ดีมี สุข ภายใต้เศรษฐกิจพอเพียง”**

### คำขวัญประจำองค์การบริหารส่วนตำบลตาต้อ

แก้วมังกรหม่อนไหม ภูเขาใหญ่นกขี้ถี งามล้ำประเพณี สืบสานประเพณีบั้งไฟล้าน

### ๒. ยุทธศาสตร์

- ๒.๑ ยุทธศาสตร์การพัฒนาระบบสาธารณูปโภคสาธารณูปการโครงสร้างพื้นฐานและเทคโนโลยีสารสนเทศ
- ๒.๒ ยุทธศาสตร์การพัฒนาคมนาคม และเสริมสร้างความเข้มแข็งให้กับชุมชน
- ๒.๓ ยุทธศาสตร์การพัฒนากิจการเมือง การบริหารจัดการที่ดีและการให้บริการสาธารณสุขแก่ประชาชน
- ๒.๔ ยุทธศาสตร์การพัฒนาด้านส่งเสริมการท่องเที่ยว และการกีฬา
- ๒.๕ ยุทธศาสตร์การพัฒนาศาสนา ศาสนา ขนบธรรมเนียม ประเพณีท้องถิ่น และ ภูมิปัญญาท้องถิ่น
- ๒.๖ ยุทธศาสตร์การพัฒนากิจการป้องกันบรรเทาสาธารณภัย และการจัดการอนุรักษ์ทรัพยากรธรรมชาติและ สิ่งแวดล้อมอย่างยั่งยืน

### ๓. เป้าประสงค์

๑. ขุดลอก คูคลองและจัดสร้างแหล่งน้ำ สงวนและเก็บกักน้ำเพื่อการเกษตร
๒. พัฒนาชุมชนและสังคมตามแนวทางปรัชญาเศรษฐกิจพอเพียง
๓. ส่งเสริมและพัฒนาระบบการศึกษาในสังกัด อปท.
๔. พัฒนาและเตรียมบุคลากรด้านการศึกษา
๕. สนับสนุนให้มีการนำระบบเทคโนโลยีสารสนเทศมาใช้เป็นเครื่องมือและประกอบการศึกษา
๖. ส่งเสริมการศึกษาในระบบ นอกระบบ และการศึกษาตามอัธยาศัย
๗. ประชาชนได้ใช้เส้นทางคมนาคมที่มีมาตรฐาน ปลอดภัยใช้งานได้ดี
๘. ลดต้นทุนการผลิตและเพิ่มมูลค่าผลผลิต
๙. ส่งเสริมประชาชนในท้องถิ่นให้มีการเลี้ยงสัตว์เศรษฐกิจ
๑๐. ส่งเสริมพัฒนาบทบาทและคุณภาพชีวิตของเด็ก เยาวชนสตรี ผู้สูงอายุ ผู้พิการ และผู้ด้อยโอกาส
๑๑. สนับสนุนและประสานรัฐบาล องค์กรปกครองส่วนท้องถิ่นทุกระดับเพื่อป้องกันและให้มีการปราบปรามและแก้ไขปัญหาการเสพติด
๑๒. สนับสนุนการจัดตั้งกองทุน และเพิ่มสวัสดิการ
๑๓. ส่งเสริมและสนับสนุนให้การรักษาพยาบาลประชาชนในระดับตำบล หมู่บ้าน และชุมชนที่มีคุณภาพและมาตรฐาน
๑๔. ส่งเสริมสุขภาพและอนามัยของประชาชนในระดับหมู่บ้านและชุมชน ให้มีสุขภาพแข็งแรง
๑๕. ส่งเสริมสนับสนุนการวางระบบการพัฒนาด้านโครงสร้างคุณภาพชีวิตพื้นฐาน
๑๖. ก่อสร้าง ปรับปรุงเส้นทางคมนาคมอย่างทั่วถึง
๑๗. ประสาน สนับสนุน ร่วมมือกับส่วนราชการ และองค์กรปกครองส่วนท้องถิ่นอื่น ๆ
๑๘. พัฒนาฟื้นฟูและส่งเสริมกิจกรรมด้านศาสนา ศิลปวัฒนธรรมและประเพณีของชุมชนท้องถิ่น

๑๙. ส่งเสริมและสนับสนุนกิจกรรมลานกีฬาชุมชน และจัดการแข่งขันกีฬาประเภทต่าง ๆ ที่เกี่ยวข้อง
๒๐. ส่งเสริมให้ประชาชนมีส่วนร่วมการบริหารงาน
๒๑. ส่งเสริมให้เกิดการบริหารจัดการที่มีประสิทธิภาพ ตอบสนองความต้องการของประชาชนตามหลักการบริหารกิจการบ้านเมืองที่ดี

๒๒. ส่งเสริมสนับสนุนบุคลากรในหน่วยงานให้ ศึกษา/อบรม หลักสูตรต่างๆ เพื่อให้การปฏิบัติงานมีประสิทธิภาพยิ่งขึ้น

๒๓. ส่งเสริมและสนับสนุน และร่วมมือกับส่วนราชการ หน่วยงาน มูลนิธิการกุศลและองค์กรที่เกี่ยวข้อง ในการเตรียมความพร้อมในการป้องกันภัย และการช่วยเหลือผู้ประสบภัย

๒๔. ส่งเสริมสนับสนุนและร่วมมือกับส่วนราชการ องค์กรปกครองส่วนท้องถิ่นและภาคเอกชนในการรณรงค์สร้างจิตสำนึก เพื่อป้องกันและแก้ไขปัญหาลพิษและปัญหาสิ่งแวดล้อมของชุมชนท้องถิ่นทุกระดับ

๒๕. ส่งเสริมสนับสนุนและสร้างความร่วมมือกับส่วนราชการที่เกี่ยวข้อง องค์กรปกครองส่วนท้องถิ่น ในการจัดทำระบบกำจัดขยะรวม

#### ๔. ตัวชี้วัด

๑. ประชาชนมีแหล่งกักเก็บน้ำใช้สำหรับอุปโภค บริโภคและการเกษตรอย่างพอเพียง
๒. ประชาชนในตำบลตาดขามิรายได้เพิ่มขึ้น
๓. อาสาสมัครในการช่วยเหลือชุมชนและประสานงานในชุมชน
๔. ส่งเสริมสวัสดิการสังคม สงเคราะห์ ผู้พิการ ผู้ด้อยโอกาส ผู้สูงอายุ ๕ หมู่บ้าน
๕. ก่อสร้างปรับปรุงเส้นทางคมนาคมอย่างทั่วถึง ๕ หมู่บ้าน
๖. ประสาน สนับสนุน ร่วมมือกับส่วนราชการ และองค์กรปกครองส่วนท้องถิ่นอื่น ๆ
๗. ส่งเสริมขนบธรรมเนียม จารีตประเพณี ศิลปวัฒนธรรมอันดีงามของท้องถิ่น ๕ หมู่บ้าน
๘. ส่งเสริมและสนับสนุนกิจกรรมลานกีฬาชุมชนและจัดการแข่งขันกีฬาประเภทต่างๆ ทั้ง ๕ หมู่บ้าน
๙. ส่งเสริมการเลือกตั้งตามระบบการปกครองแบบประชาธิปไตยและตามกฎหมายที่เกี่ยวข้องทั้ง ๕ หมู่บ้าน
๑๐. การจัดระเบียบโครงสร้างการบริหารจัดการภายในองค์กรให้สามารถปฏิบัติหน้าที่ให้เกิดประสิทธิภาพและประสิทธิผลยิ่งขึ้น ๕ หมู่บ้าน
๑๑. ส่งเสริมให้ประชาชนมีส่วนร่วมการบริหารงาน
๑๒. ส่งเสริมการฝึกอบรมอาสาสมัครป้องกันภัยและบรรเทาสาธารณภัยประจำหมู่บ้าน/ตำบลและทีมกู้ชีพกู้ภัยตำบล ๕ หมู่บ้าน
๑๓. สนับสนุนให้มีวัสดุอุปกรณ์เกี่ยวกับการป้องกันและการช่วยเหลือเมื่อเกิดภัยพิบัติ
๑๔. เพื่อทัศนียภาพที่สวยงามประชาชนเห็นประโยชน์ของการปลูกป่า
๑๕. การกำจัดขยะ สิ่งปฏิกูลอย่างถูกวิธี ๕ หมู่บ้าน

#### ๕. ค่าเป้าหมาย

- ๑) มีแหล่งน้ำพอเพียงต่อการอุปโภคบริโภคและทำการเกษตร
- ๒) การศึกษาที่มีคุณภาพและมาตรฐาน และเกิดการเรียนรู้ต่อเนื่อง
- ๓) ประชาชนมีทักษะในการประกอบอาชีพด้านเกษตร
- ๔) ประชาชนมีคุณภาพชีวิตที่ดีขึ้น
- ๕) ประชาชนเข้าถึงบริการสาธารณสุข มีสุขภาพแข็งแรง
- ๖) ประชาชนได้ใช้เส้นทางคมนาคมที่มีมาตรฐาน ปลอดภัย
- ๗) ประชาชนได้ร่วมกิจกรรมส่งเสริมประเพณี วัฒนธรรม การท่องเที่ยว กีฬาและนันทนาการของท้องถิ่น
- ๘) องค์กรปกครองส่วนท้องถิ่นมีธรรมาภิบาลดีขึ้น
- ๙) ประชาชนมีความปลอดภัยในชีวิตและทรัพย์สิน
- ๑๐) สิ่งแวดล้อมและทรัพยากรธรรมชาติได้รับการฟื้นฟูและอนุรักษ์

#### ๖. กลยุทธ์

- ๖.๑ สนับสนุนโครงสร้างพื้นฐานให้ครอบคลุมทั้งจังหวัดเลย
- ๖.๒ ส่งเสริมพัฒนาอาชีพเพิ่มรายได้ พัฒนาคุณภาพชีวิตและดูแลผู้ด้อย โอกาสฯ
- ๖.๓ องค์การบริหารส่วน จังหวัดเลย มีการบริหารจัดการภาครัฐที่ดี และมีส่วนร่วมจากทุกภาคส่วนเพิ่มมากขึ้น
- ๖.๔ ประชาชนยึดถือและปฏิบัติตามแนวทางเศรษฐกิจพอเพียง
- ๖.๕ ประชาชนเข้ามามีส่วนร่วมในประเพณีขนบธรรมเนียมประเพณีท้องถิ่น
- ๖.๖ ประชาชนเข้ามามีส่วนร่วมในวันสำคัญทางศาสนาและร่วมอนุรักษ์ฟื้นฟู
- ๖.๗ คุณภาพการผลิตและการตลาดสินค้าเกษตรให้มาตรฐานปลอดภัย
- ๖.๘ ส่งเสริมการจัดสถานศึกษา การจัดการศึกษา การให้บริการการศึกษาขั้น พื้นฐานอย่างทั่วถึงเหมาะสมกับวัยผู้เรียน และส่งเสริมการเรียนรู้ตลอดชีวิตอย่างยั่งยืน

## ๒.๖ กลยุทธ์

### ยุทธศาสตร์ที่ ๑ การพัฒนาระบบสาธารณสุขปโภค สาธารณูปการโครงสร้างพื้นฐาน และเทคโนโลยี สารสนเทศ

๑. สำรวจข้อมูลและจัดทำทะเบียนเส้นทางและสาธารณสุขปโภคและสาธารณูปการอื่นๆที่อยู่ในความรับผิดชอบให้มีมาตรฐานและพร้อมที่จะดำเนินการสำรวจตรวจสอบ เพื่อการวางแผนพัฒนาและจัดสรรงบประมาณในการก่อสร้างและปรับปรุงซ่อมแซม

๒. มีการจัดสาธารณสุขปโภค สาธารณูปการและโครงสร้างพื้นฐานครบถ้วนเพียงพอต่อความต้องการ อาทิ ถนนแหล่งน้ำ ไฟฟ้า น้ำประปา รางระบายน้ำ ฯลฯ

๓. มีการจัดสวนสาธารณะ และแหล่งนันทนาการของชุมชนที่ดีและเพียงพอที่จะให้บริการต่อชุมชน

### ยุทธศาสตร์ที่ ๒ การพัฒนาคน สังคม เศรษฐกิจพอเพียง และเสริมสร้างความเข้มแข็งให้กับชุมชน

๑. ส่งเสริมให้ประชาชนมีคุณภาพชีวิตที่ดี มีครอบครัวอบอุ่น

๒. สนับสนุนการแก้ไขปัญหาเสพติด และพัฒนาประสิทธิภาพเจ้าหน้าที่ที่เกี่ยวข้อง

๓. ส่งเสริมและสนับสนุนการป้องกันกรณีมี การระบาดของโรคติดต่อต่างๆ เช่น โรคไข้หวัดนก โรคไข้เลือดออกโรคเอดส์ โรคฉี่หนู ฯลฯ

๔. ส่งเสริมและสนับสนุนการดำเนินชีวิตของประชาชนตามแนวทางเศรษฐกิจพอเพียง

๕. ส่งเสริมและสนับสนุนการค้าขายภายในท้องถิ่น

๖. ส่งเสริมการมีส่วนร่วมของประชาชน และทุกภาคส่วนในสังคมในการแก้ไขปัญหาของชุมชน สังคม โดยใช้กระบวนการประชาคม

### ยุทธศาสตร์ที่ ๓ การพัฒนาการเมือง การบริหารจัดการที่ดีและการให้บริการสาธารณสุขแก่ประชาชน

๑. ส่งเสริมและสนับสนุนการมีส่วนร่วมของประชาชน และภาคีต่างๆในกระบวนการการพัฒนาท้องถิ่น

๒. รมรงค์ส่งเสริมการให้ความรู้แก่ประชาชนเกี่ยวกับการเมืองท้องถิ่นทุกรูปแบบ

๓. ส่งเสริมและสนับสนุนการพัฒนาประสิทธิภาพผู้บริหารท้องถิ่น สมาชิกสภาท้องถิ่น ข้าราชการ พนักงานจ้าง ในการปฏิบัติหน้าที่ราชการและการให้บริการแก่ประชาชน

๔. ส่งเสริมและจัดหาสวัสดิการให้แก่บุคลากรขององค์กรปกครองส่วนท้องถิ่น เช่น ด้านที่อยู่อาศัยเป็นของตนเอง ตามระเบียบกำหนดให้

๕. จัดหาเครื่องมือเครื่องใช้ให้เหมาะสมเพียงพอสำหรับการปฏิบัติงาน

๖. พัฒนาและปรับปรุงการจัดเก็บภาษี รวมถึงจัดหาแผนที่ภาษี เพื่อการจัดเก็บภาษีได้อย่างทั่วถึงและครอบคลุม

๗. การเผยแพร่ประชาสัมพันธ์กิจกรรมการพัฒนาในทุกๆ ด้านของหน่วยงานองค์กรปกครองส่วนท้องถิ่น เพื่อสร้างความรู้ความเข้าใจและการยอมรับของประชาชน

๘. พัฒนาปรับปรุงการให้บริการและสิ่งอำนวยความสะดวกในการบริการประชาชน ตามหลักธรรมาภิบาล

### ยุทธศาสตร์ที่ ๔ การพัฒนาด้านส่งเสริมการท่องเที่ยว และการกีฬา

๑. ส่งเสริมการมีส่วนร่วมของประชาชน ชุมชน และองค์กรต่าง ๆ ในการส่งเสริมการท่องเที่ยว ภายในจังหวัดเลย

๒. ส่งเสริมสนับสนุนให้ประชาชนออกกำลังกายและเล่นกีฬา

๓. พัฒนาส่งเสริมสนับสนุนการออกกำลังกายของประชาชนจัดการแข่งขันกีฬาและอุปกรณ์การกีฬาต่าง ๆ

### **ยุทธศาสตร์ที่ ๕ การพัฒนาการศึกษา ศาสนา ขนบธรรมเนียม ประเพณีท้องถิ่น และภูมิปัญญาท้องถิ่น**

๑. ส่งเสริมการจัดตั้งสถานศึกษา การจัดการศึกษา และการให้บริการศึกษาขั้นพื้นฐานอย่างทั่วถึงและมีคุณภาพและส่งเสริมเรียนรู้ตลอดชีวิตอย่างยั่งยืนพัฒนาและปรับปรุงศูนย์พัฒนาเด็กเล็กก่อน วัยเรียนให้ได้มาตรฐาน

๒. ส่งเสริมให้สถานศึกษา และสถาบันทางศาสนาและภูมิปัญญาท้องถิ่นเป็นหลักในการสอน เพื่อปลูกฝังจริยธรรม คุณธรรม วัฒนธรรม และภูมิปัญญาท้องถิ่น

๓. ส่งเสริมให้มีการศึกษาศิลปะพื้นบ้าน การละเล่น ขนบธรรมเนียมประเพณีของท้องถิ่น เพื่อการอนุรักษ์ให้คงอยู่และพัฒนาเป็นอุตสาหกรรมการท่องเที่ยวของท้องถิ่น

๔. ส่งเสริมและสนับสนุนงานที่เกี่ยวข้องกับ พระพุทธศาสนา

๕. ส่งเสริมสนับสนุนงานประเพณีของท้องถิ่น และงานรัฐพิธีเนื่อง ในวันสำคัญต่างๆ

### **ยุทธศาสตร์ที่ ๖ การพัฒนาการป้องกันบรรเทาสาธารณภัย และการจัดการอนุรักษ์ ทรัพยากรธรรมชาติและสิ่งแวดล้อมอย่างยั่งยืน**

๑. พัฒนางานด้านการป้องกันและบรรเทาสาธารณภัย ส่งเสริมความรู้ความเข้าใจในการจัดการสาธารณภัย

๒. สนับสนุนงบประมาณในการช่วยเหลือบรรเทาความเดือดร้อนของประชาชนที่ได้รับผลกระทบจากสาธารณภัย

๓. สนับสนุนและส่งเสริมประชาชน ชุมชน อนุรักษ์ฟื้นฟูทรัพยากรธรรมชาติและรักษาสิ่งแวดล้อมในชุมชนให้มีความมีความยั่งยืน

๔. ควบคุมการกำจัดขยะมูลฝอย การบำบัดน้ำเสีย ให้มีผลกระทบต่อสิ่งแวดล้อมน้อยที่สุด

#### **๒.๗ จุดยืนทางยุทธศาสตร์**

๑) การพัฒนาชุมชนให้น่าอยู่มีความเข้มแข็ง โดยได้รับบริการสาธารณะด้านโครงสร้างพื้นฐานที่จำเป็นเพื่อรองรับการขยายตัวของชุมชนและเศรษฐกิจ

๒) การพัฒนาระบบการศึกษาและส่งเสริมศิลปวัฒนธรรมท้องถิ่น

๓) ส่งเสริมและพัฒนาศักยภาพคนและความเข้มแข็งของชุมชนในการพึ่งตนเอง

๔) การกำจัดขยะมูลฝอย สิ่งปฏิกูลและมลภาวะสิ่งแวดล้อมที่มีอย่างยั่งยืน

๕) การพัฒนาระบบการบริหารจัดการภาครัฐที่ดีและมีส่วนร่วมจากทุกภาคส่วน

#### **๒.๘ แผนงาน**

๑) แผนงานบริหารงานทั่วไป

๒) แผนงานการรักษาความสงบภายใน

๓) แผนงานการศึกษา

๔) แผนงานสาธารณสุข

๕) แผนงานสังคมสงเคราะห์

๖) แผนงานเคหะและชุมชน

๗) แผนงานสร้างความเข้มแข็งของชุมชน

๘) แผนงานการศาสนาและวัฒนธรรมและนันทนาการ

๙) แผนงานงบกลาง

#### **๒.๙ ความเชื่อมโยงของยุทธศาสตร์ในภาพรวม**

การจัดทำแผนพัฒนาท้องถิ่นสี่ปีขององค์การบริหารส่วนตำบลมีความเชื่อมโยงของยุทธศาสตร์ในภาพรวม

ดังนี้

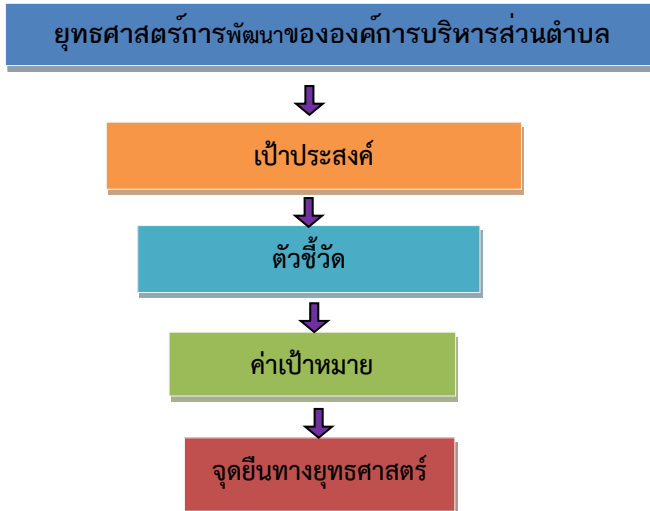

### ๓. การวิเคราะห์เพื่อพัฒนาท้องถิ่น

#### ๓.๑ การวิเคราะห์กรอบการจัดทำยุทธศาสตร์ขององค์กรปกครองส่วนท้องถิ่น

จากการวิเคราะห์ศักยภาพขององค์การบริหารส่วนตำบลตาช้ำโดยใช้เทคนิค SWOT Analysis ในการพิจารณาสภาพปัจจัยภายนอกและภายในที่มีผลต่อการปฏิบัติแล้ว พบว่า ปัจจัยภายในขององค์การบริหารส่วนตำบลตาช้ำมีจุดแข็งมากกว่าจุดอ่อนในแทบทุกด้าน โดยเฉพาะความเข้มแข็งด้านการบริหารซึ่งช่วยสนับสนุนปัจจัยภายในด้านอื่นๆ ให้มีความเข้มแข็งตามไปด้วย ส่งผลให้สภาพปัจจัยภายในขององค์การบริหารส่วนตำบลตาช้ำอยู่ใน สถานภาพ “ เอื้อ ” และในด้านสภาพปัจจัยภายนอกขององค์การบริหารส่วนตำบลตาช้ำพบว่า องค์การบริหารส่วนตำบลตาช้ำมีโอกาสมากกว่าอุปสรรค ซึ่งอุปสรรคที่สำคัญนั้น คือ อุปสรรคด้านสังคมและด้านเศรษฐกิจ อันเป็นผล สืบเนื่องมาจากกระแสโลกาภิวัตน์และข้อมูลข่าวสารที่ก่อให้เกิดการเปลี่ยนแปลงขึ้นในชุมชน ส่งผลให้สภาพ ปัจจัย ภายนอกขององค์การบริหารส่วนตำบลตาช้ำอยู่ในสภาพ “ ต้องพัฒนา ” ดังนั้น องค์การบริหารส่วนตำบล ตาช้ำ จึงต้องเป็นศูนย์กลางในการเชื่อมโยงการพัฒนาให้ทุกด้านเป็นไปโดยสมดุลและ เชื่อมโยงให้ความสัมพันธ์ ระหว่างสภาพ ปัจจัยภายนอกและปัจจัยภายในเอื้ออำนวยซึ่งกันและกันให้มากที่สุด การพัฒนาต่าง ๆ จึงจะประสบความสำเร็จ ทั้งนี้โดยใช้เทคนิค SWOT analysis การพิจารณาถึงปัจจัยภายใน ได้แก่ จุดแข็ง (Strength-S) จุดอ่อน (Weak-W) และปัจจัยภายนอกได้แก่โอกาส (Opportunity-O) และอุปสรรค (Threat-T) เป็นเครื่องมือ สามารถ วิเคราะห์ประเมินผลได้ดังนี้

#### ๑. จุดแข็ง (Stength-S)

- ประชาชนมีความพร้อม จะมีส่วนร่วมในกระบวนการพัฒนาท้องถิ่น
- การจัดโครงสร้างภายในมีความเหมาะสมสอดคล้องกับภารกิจ
- มีองค์การบริหารส่วนตำบลที่พร้อมจะให้บริการสาธารณะและแก้ไขปัญหาความเดือดร้อนของประชาชน
- มีการประสานร่วมมือกันระหว่างองค์การบริหารส่วนตำบลกับส่วนราชการต่าง ๆ

#### ๒. จุดอ่อน (WEAKNESS = W)

- กฎหมาย ระเบียบ ข้อบังคับที่เกี่ยวข้องกับการปฏิบัติงาน มีการแก้ไขเปลี่ยนแปลงอยู่ตลอดเวลาทำให้ เจ้าหน้าที่ผู้ปฏิบัติสับสนขาดความชัดเจน
- องค์การบริหารส่วนตำบล มีงบประมาณจำกัด ทำให้การพัฒนาไม่เป็นไปตามแผนพัฒนาที่วางไว้
- การใช้ทรัพยากรธรรมชาติ และการทำลายสิ่งแวดล้อมเพิ่มขึ้น ก่อให้เกิดปัญหาภัยธรรมชาติ

#### โอกาส (O : Opportunity)

- องค์การบริหารส่วนตำบลตลาดป่าหรือหน่วยงานที่เกี่ยวข้องสนับสนุนงบประมาณให้องค์การบริหารส่วนตำบล ดำเนินการตามแผนงานโครงการตามแนวทางยุทธศาสตร์การพัฒนาจังหวัด และแผนพัฒนาองค์การบริหารส่วนตำบล

- มีเส้นทางคมนาคมเชื่อมระหว่างจังหวัด สามารถรองรับการขยายตัวทางด้านเศรษฐกิจ

- นโยบายของรัฐบาลในการส่งเสริมการกระจายอำนาจการปกครองท้องถิ่น โดยการสร้างดุลยภาพระหว่าง การกำกับดูแล และความเป็นอิสระของท้องถิ่นในการบริหารจัดการงบประมาณและบุคลากรของท้องถิ่น

### อุปสรรค (T : Threat)

- ประชาชนขาดความรู้ ความเข้าใจ บทบาทหน้าที่ของตนเองกับงานของท้องถิ่น

- นโยบายรัฐบาลไม่สามารถถ่ายโอนงบประมาณมายัง องค์กรปกครองส่วนท้องถิ่น ตามพระราชบัญญัติ กำหนดแผนและขั้นตอนการกระจายอำนาจให้แก่องค์กรปกครองส่วนท้องถิ่น พ.ศ.๒๕๔๒ ทำให้การพัฒนาท้องถิ่น บางเรื่องต้องชะงัก

- กฎหมาย ระเบียบ ข้อบังคับขาดความยืดหยุ่น หรือไม่เหมาะสมสอดคล้องกับภารกิจห้วงระยะเวลาในการจัดสรรและการเบิกจ่ายงบประมาณของรัฐบาลมีความไม่แน่นอน

- การดำเนินงานตามนโยบายต่าง ๆ ของรัฐบาลมีจำนวนเพิ่มมากขึ้น ความรับผิดชอบเพิ่มมากขึ้น ประกอบกับปัญหาในพื้นที่และความต้องการประชาชนมีมาก แต่ไม่สามารถปฏิบัติได้ครบถ้วน เนื่องจากจำกัดด้วยอำนาจหน้าที่และจำนวนงบประมาณที่มีจำกัด

### **๓.๒ การประเมินสถานการณ์สภาพแวดล้อมภายนอกที่เกี่ยวข้อง บริบทภายใน**

#### **ภาพเศรษฐกิจไทยในกรณีฐาน**

AEC หรือ Asean Economics Community คือการรวมตัวของชาติในอาเซียน ๑๐ ประเทศ โดยมี ไทย พม่า ลาว เวียดนาม มาเลเซีย สิงคโปร์อินโดนีเซีย ฟิลิปปินส์กัมพูชา บรูไน เพื่อที่จะให้มีผลประโยชน์ทาง เศรษฐกิจ ร่วมกัน จะมีรูปแบบคล้ายๆ กลุ่ม Euro Zone นั่นเอง จะทำให้มีผลประโยชน์อำนาจต่อรองต่างๆ กับคู่ค้า ได้มากขึ้น และการนำเข้า ส่งออกของชาติในอาเซียนก็จะเสรี ยกเว้นสินค้าบางชนิดที่แต่ละประเทศอาจจะขอไว้ไม่ลด ภาษีนำเข้า (เรียกว่าสินค้าอ่อนไหว) Asean จะรวมตัวเป็น ประชาคมเศรษฐกิจอาเซียนและมีผลเป็นรูปธรรม ณ วันที่ ๓๑ ธันวาคม ๒๕๕๘ ณ วันนั้นจะทำให้ภูมิภาคนี้เปลี่ยนไปอย่างมาก โดย AEC Blueprint (แบบพิมพ์เขียว) หรือ แนวทางที่จะให้ AEC เป็นไปคือ

๑. การเป็นตลาดและฐานการผลิตเดียวกัน

๒. การเป็นภูมิภาคที่มีขีดความสามารถในการแข่งขันสูง

๓. การเป็นภูมิภาคที่มีการพัฒนาทางเศรษฐกิจที่เท่าเทียมกัน

๔. การเป็นภูมิภาคที่มีการบูรณาการเข้ากับเศรษฐกิจโลก จากที่องค์การบริหารส่วนตำบลตลาดป่า ได้ กำหนดยุทธศาสตร์การพัฒนา ไว้จำนวน ๗ ยุทธศาสตร์ ดังนั้น จึงวิเคราะห์การเปลี่ยนแปลงในระดับภูมิภาค หรือ การเข้าสู่ AEC ที่จะส่งผลกระทบต่อองค์การบริหารส่วนตำบลตลาดป่าในยุทธศาสตร์ต่างๆ ดังนี้

๑. ยุทธศาสตร์การพัฒนาระบบสาธารณูปโภค สาธารณูปการโครงสร้างพื้นฐาน และเทคโนโลยีสารสนเทศ การเข้าสู่ประชาคมเศรษฐกิจอาเซียน (AEC) ของไทย ทำให้องค์กรปกครองส่วนท้องถิ่นโดยเฉพาะ อย่งยิ่ง องค์การบริหารส่วนตำบลตลาดป่า ต้องให้ความสำคัญกับการพัฒนาโครงสร้างพื้นฐานเพื่อรองรับการหลั่งไหลเข้า มา ของประชากรประเทศเพื่อนบ้านไม่ว่าจะเข้ามาในฐานะนักท่องเที่ยว คนทำงาน หรือการอื่นใด การพัฒนา โครงสร้าง พื้นฐานที่สำคัญ เช่น ถนน น้ำอุปโภค บริโภค เป็นต้น

๒. ยุทธศาสตร์การพัฒนาคน สังคม เศรษฐกิจพอเพียง และเสริมสร้างความเข้มแข็งให้กับชุมชน

ปัจจุบันเรามักจะพบผู้สูงอายุ เพิ่มมากขึ้น นั้นแสดงให้เห็นว่าคนไทยมีอายุยืนเพิ่มมากขึ้นกว่าในอดีต ผู้สูงอายุเหล่านี้บางส่วนได้รับการดูแลเป็นอย่างดีจากสมาชิกในครอบครัว บางส่วนยังคงต้องออกมาประกอบอาชีพ เพื่อหาเลี้ยงตนเองเพื่อให้มีชีวิตอยู่รอดต่อไป และพบว่าบางส่วนก็มีจำนวนไม่น้อยที่ถูกสมาชิกในครอบครัวทอดทิ้ง



ให้อยู่ตามลำพัง เนื่องจากไม่มีเวลาในการเลี้ยงดูหรือคิดว่าเป็นภาระที่ไม่อยากรับผิดชอบ ดังที่เราเคยได้รับทราบข่าวสารจากสื่อต่างๆ กันมาแล้ว ซึ่งจะเห็นได้ว่าแนวโน้มของการทอดทิ้งผู้สูงอายุนี้จะเพิ่มขึ้นอยู่เรื่อย ๆ ปัญหาด้านสุขภาพอนามัย ปัญหาด้านสุขภาพอนามัยมีสาเหตุมาจากการขาดความรู้ บริการด้านอนามัยและสาธารณสุขของรัฐ ไม่เพียงพอพื้นฐานใน ปัญหา ด้านสาธารณสุขและอนามัยของประเทศไทย คือ ความยากจนและขาดการศึกษาของประชาชน ปัญหาด้านการผลิตทางการเกษตรตกต่ำ ทำให้ชาวบ้านเดือนร้อน รายได้และเพียงพอต่อรายจ่าย ต้องหาแนวทางในการเสริมรายได้นอกเนื่องจากการทำการเกษตร

๓. ยุทธศาสตร์การพัฒนาการเมือง การบริหารจัดการที่ดีและการให้บริการสาธารณสุขแก่ประชาชน

ด้านการเมืองในระดับชาติอาจยังความขัดแย้งด้านการเมืองระหว่างรัฐสมาชิกด้วยกันเอง รวมทั้ง ปัญหาการก่อการร้ายที่เป็นผลมาจากการเมือง ซึ่งประเทศใดประเทศหนึ่งไม่สามารถแก้ไขได้โดยลำพัง การบริหารภาครัฐต้องเร่งรัดพัฒนาให้ตอบสนองการให้บริการ โดยเฉพาะอย่างยิ่งการให้บริการใน ด้านการอนุญาต อนุมัติ ต่างๆ ซึ่งต้องมีคู่มือภาษาอังกฤษ จีน เป็นต้น เพื่อสื่อสารกับชาวต่างชาติที่ต้องการทำนิติกรรม ต่างๆซึ่งเกี่ยวกับรัฐ เช่น การเสียภาษีบำรุงท้องที่ การเสียภาษีป้าย เป็นต้น อีกทั้งเจ้าหน้าที่ภาครัฐจำเป็นต้องพัฒนาการใช้ ภาษาอังกฤษให้อยู่ในระดับที่สื่อสารกับผู้ให้บริการที่เป็นชาวต่างชาติ

๔. ยุทธศาสตร์การพัฒนาส่งเสริมการท่องเที่ยว และการกีฬา องค์การบริหารส่วนตำบลตาต้อ ยังมีข้อจำกัดเรื่องการท่องเที่ยว เนื่องจากยังไม่มีแหล่งท่องเที่ยวใน ตำบล ดังนั้นจะต้องมีการพัฒนาการท่องเที่ยวเพื่อพัฒนาไปสู่ความยั่งยืนและสร้างรายได้ รวมทั้งส่งเสริมการเล่น กีฬาในแต่ละหมู่บ้าน

๕. ยุทธศาสตร์การพัฒนาการศึกษา ศาสนา ขนบธรรมเนียม ประเพณีท้องถิ่น และภูมิปัญญาท้องถิ่น  
คุณภาพการศึกษา คุณภาพการศึกษา ได้แก่ปัญหาการไม่รู้หนังสือ ขาดความรู้ในการประกอบอาชีพ ปัญหาทางการศึกษาของไทยที่ถือได้ว่าเป็น อุปสรรคขัดขวางต่อการพัฒนาคุณภาพประชากรมากที่สุด คือ ปัญหา ความเสมอภาคทางการศึกษา

๖. ยุทธศาสตร์การพัฒนาการป้องกันบรรเทาสาธารณภัย และการจัดการอนุรักษ์ทรัพยากรธรรมชาติและสิ่งแวดล้อมอย่างยั่งยืน

ด้านการเตรียมความพร้อมก่อนการเกิดสาธารณภัย คือ

๑. ขาดแคลนงบประมาณ ซึ่งส่งผลให้เกิดปัญหาด้านอื่น ๆ ตามมาคือ ความเพียงพอของอุปกรณ์ที่ใช้ในการกู้ภัย การจัดหาหรือจัดเตรียมยาและเวชภัณฑ์ อาหารแห้ง เครื่องมือในการสื่อสาร ฯลฯ

๒. การขาดแคลนบุคลากร ที่มีความรู้ความสามารถหรือได้รับการฝึกอบรมด้านการกู้ภัยมาโดยตรง

๓. การมีส่วนร่วมของประชาชนซึ่งประชาชนส่วนใหญ่ไม่เห็นความสำคัญถึงการเตรียมความพร้อม ในการป้องกันและบรรเทาสาธารณภัย

ด้านการดำเนินการขณะเกิดสาธารณภัย พบว่าปัญหาสำคัญคือเครื่องมือ วัสดุ อุปกรณ์ที่ใช้ในการ กู้ภัย บรรเทาสาธารณภัย มีไม่เพียงพอ หรือไม่อยู่ในสภาพที่ใช้การได้ นอกจากนี้ยังมีปัญหาด้านบุคลากรที่ไม่มีความรู้ ด้านการใช้เครื่องมือ วัสดุ อุปกรณ์ สำหรับปัญหาและข้อจำกัดอื่น ๆ ได้แก่ การให้การช่วยเหลือผู้บาดเจ็บที่ต้องใช้ผู้มี ประสบการณ์ ได้รับการอบรม และมีความสามารถในการช่วยเหลือผู้บาดเจ็บได้อย่างถูกต้อง

ด้านหลังจากสาธารณภัยผ่านพ้นไปแล้ว พบว่า มูลค่าความเสียหายที่เกิดขึ้น องค์การบริหารส่วน ตำบลต้องจัดสรรงบประมาณเพื่อบูรณะ ซ่อมแซม แก้ไข พื้นฟู โดยงบที่ใช้ในการดำเนินการนี้ไม่ได้อยู่ในแผนพัฒนา ของ องค์การบริหารส่วนตำบล ทำให้ไม่มีงบประมาณมาดำเนินการได้อย่างเพียงพอ

๓.๓ ความเชื่อมโยงยุทธศาสตร์การพัฒนาจังหวัดกับยุทธศาสตร์การพัฒนาขององค์กรปกครองส่วนท้องถิ่น  
 โครงสร้างเชื่อมโยงแผนยุทธศาสตร์การพัฒนา องค์การบริหารส่วนตำบลตาต่า พ.ศ. ๒๕๖๖ - ๒๕๗๐

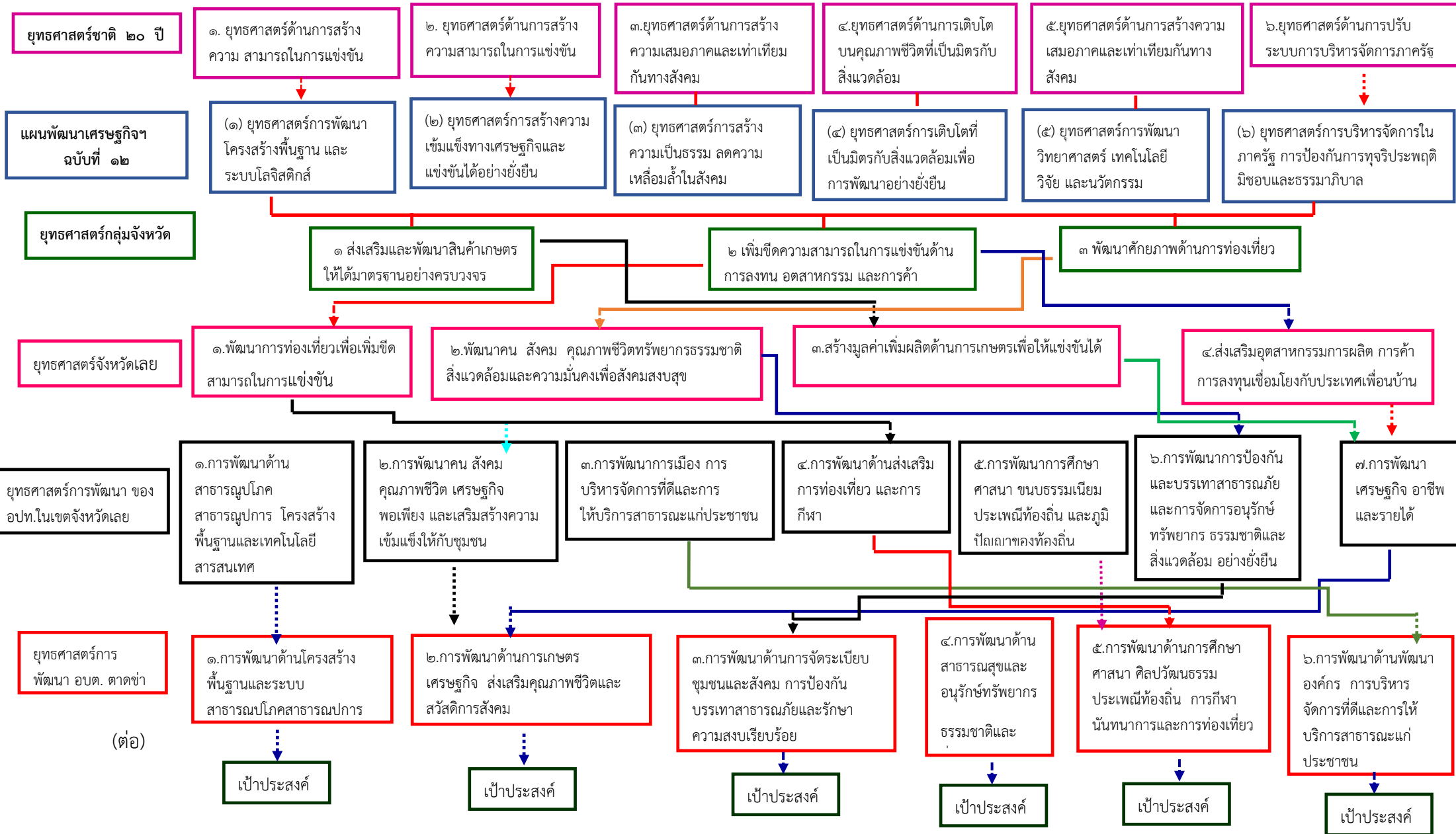

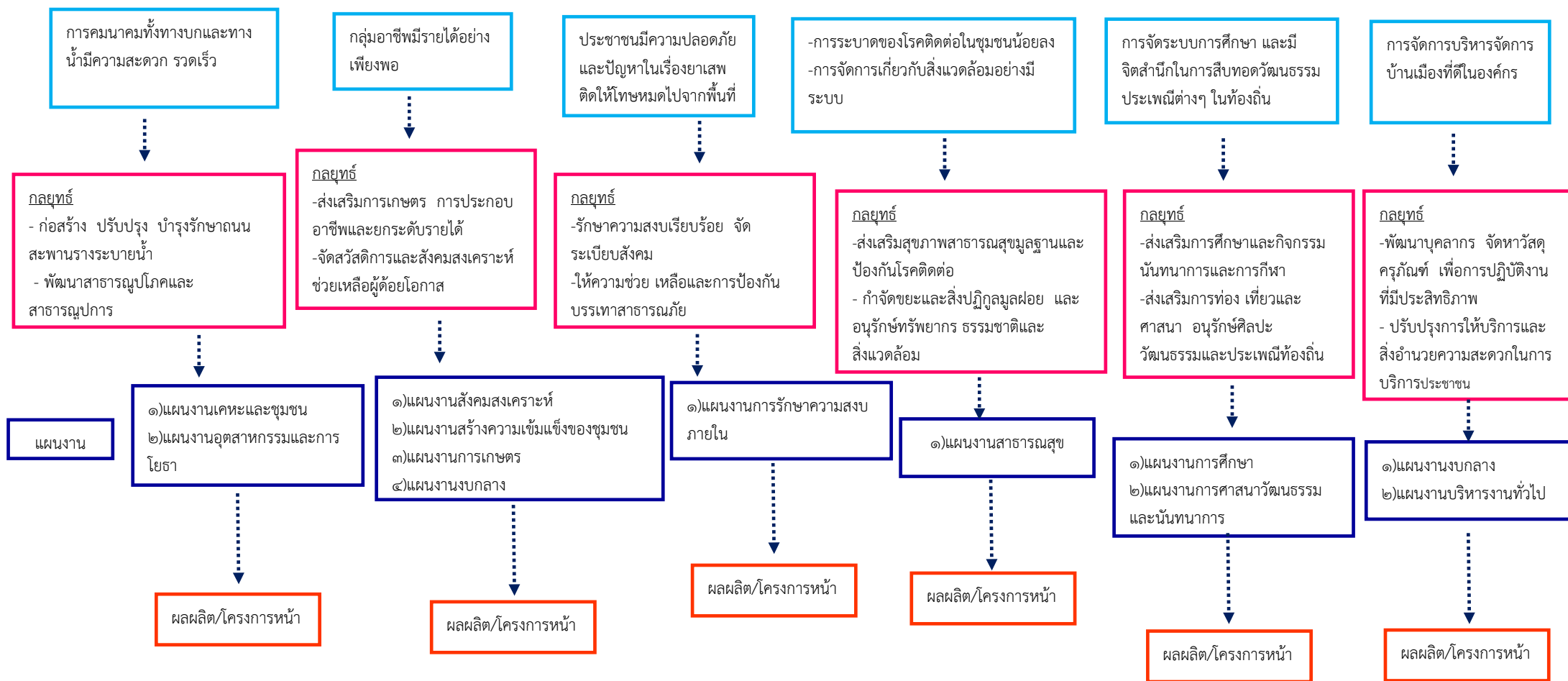

๓.๔ แผนผังยุทธศาสตร์ (Strategic Map)

วิสัยทัศน์

“บ้านเมืองน่าอยู่ ประตูก้าวขายแดน ชุมชนเข้มแข็งขจัดความยากไร้”

ยุทธศาสตร์

- ๑. การพัฒนาด้านโครงสร้างพื้นฐานและระบบสาธารณูปโภค สาธารณูปการ
- ๒. การพัฒนาด้านการเกษตร เศรษฐกิจ ส่งเสริมคุณภาพชีวิตและสวัสดิการสังคม
- ๓. การพัฒนาด้านการจัดระเบียบชุมชนและสังคม ป้องกันบรรเทาสาธารณภัยและ
- ๔. การพัฒนาด้านสาธารณสุขและอนุรักษ์ ทรัพยากรธรรมชาติและสิ่งแวดล้อม
- ๕. การพัฒนาด้านการศึกษา ศาสนา ศิลปวัฒนธรรมประเพณี การกีฬานันทนาการและการ
- ๖. การพัฒนาด้านพัฒนาองค์กรการบริหารจัดการที่ดีและกาให้บริการ

เป้าประสงค์

- การคมนาคมทั้งทางบกและทางน้ำมีความสะดวก รวดเร็ว
- กลุ่มอาชีพมีรายได้เพียงพอ
- ประชาชนมีความปลอดภัยและปัญหาในเรื่องยาเสพติดให้โทษหมดไปจากพื้นที่
- การระบาดของโรคติดต่อในชุมชนน้อยลง  
-การจัดการเกี่ยวกับสิ่งแวดล้อมอย่างมีระบบ
- การจัดการระบบการศึกษาและมีจิตสำนึกในการสืบทอดวัฒนธรรมประเพณีต่างๆ ในท้องถิ่น
- การจัดการบริหารจัดการบ้านเมืองที่ดีในองค์กร

ค่าเป้าหมาย

- จำนวนแหล่งน้ำเพื่ออุปโภคบริโภค  
- จำนวนถนนที่ได้มาตรฐานเพิ่มขึ้น  
- มีไฟฟ้าสาธารณะอย่างทั่วถึง
- จำนวนรายได้ต่อครัวเรือนเพิ่มขึ้น  
-จำนวนโครงการส่งเสริมอาชีพ  
-ร้อยละของผลผลิตเพิ่มขึ้น
- อัตราการเกิดภัย  
-จำนวนผู้ได้รับการช่วยเหลือ  
- ร้อยละของผู้ได้รับการแก้ไขการเสียหาย
- จำนวนของผู้ป่วยลดลง  
- ปริมาณขยะในชุมชนลดลง  
- พื้นที่ป่าเพิ่มขึ้น
- จำนวนเด็กที่ผ่านเกณฑ์มาตรฐานการศึกษา  
-ร้อยละของนักท่องเที่ยวที่มา/คน/ครั้ง  
-ร้อยละของผู้ เข้าร่วมแข่งขันกีฬา
- ร้อยละของผู้เข้ารับการอบรมการพัฒนาประสิทธิภาพเพิ่มขึ้น  
- ร้อยละของความพึงพอใจของผู้เข้ามาใช้บริการ

กลยุทธ์

- ก่อสร้าง ปรับปรุง บำรุงรักษาถนน สะพานรางระบายน้ำ  
- พัฒนาสาธารณูปโภคและสาธารณูปการ
- ส่งเสริมการเกษตร การประกอบอาชีพและยกระดับรายได้  
-จัดสวัสดิการและสังคมสงเคราะห์ช่วยเหลือผู้ด้อยโอกาส
- รักษาความสงบเรียบร้อย จัดระเบียบสังคม  
-ให้ความช่วยเหลือและการป้องกันบรรเทาสาธารณภัย
- ส่งเสริมสุขภาพสาธารณสุขมูลฐานและป้องกันโรคติดต่อ  
- กำจัดขยะและสิ่งปฏิกูลมูลฝอยและอนุรักษ์ทรัพยากรธรรมชาติและสิ่งแวดล้อม
- ส่งเสริมการศึกษาและกิจกรรมนันทนาการและการกีฬา  
-ส่งเสริมการท่องเที่ยวและศาสนา อนุรักษ์ศิลปะ วัฒนธรรมและประเพณีท้องถิ่น
- พัฒนาบุคลากร จัดหาวัสดุครุภัณฑ์ เพื่อการปฏิบัติงานที่มีประสิทธิภาพ  
- ปรับปรุงการให้บริการและสิ่งอำนวยความสะดวกในการบริการประชาชน

แผนงาน

- ๑)แผนงานเคหะและชุมชน  
๒)แผนงานอุตสาหกรรมและการโยธา
- ๑)แผนงานสังคมสงเคราะห์  
๒)แผนงานสร้างความเข้มแข็งของชุมชน  
๓)แผนงานการเกษตร  
๔)แผนงานงบกลาง
- ๑)แผนงานการรักษาความสงบภายใน
- ๑)แผนงานสาธารณสุข
- ๑)แผนงานการศึกษา  
๒)แผนงานการศาสนา วัฒนธรรมและนันทนาการ
- ๑)แผนงานงบกลาง  
๒)แผนงานบริหารงานทั่วไป

## ส่วนที่ ๓

### การนำแผนพัฒนาท้องถิ่นไปสู่การปฏิบัติ

#### ๑. ยุทธศาสตร์การพัฒนาและแผนงาน

เพื่อให้บรรลุวัตถุประสงค์และพันธกิจการดำเนินงานขององค์การบริหารส่วนตำบลตาต้ออย่างเป็นรูปธรรมภายใต้การวิเคราะห์จุดแข็ง จุดอ่อน โอกาสและอุปสรรค หรือภัยคุกคามที่มีต่อองค์การบริหารส่วนตำบลตาต้อ สามารถกำหนดยุทธศาสตร์ในการพัฒนาองค์การบริหารส่วนตำบลตาต้อ ได้ทั้งหมด ๖ ยุทธศาสตร์

ลำดับที่	แผนงานการพัฒนา	ด้าน	แผนงาน	หน่วยงานที่รับผิดชอบ
๑	การพัฒนาด้านโครงสร้างพื้นฐานและระบบสาธารณสุขปโภค สาธารณูปการ	บริการชุมชนและสังคม	แผนงานอุตสาหกรรมและการโยธา แผนงานเคหะและชุมชน	กองช่าง
๒	การพัฒนาการเกษตร เศรษฐกิจ ส่งเสริมคุณภาพชีวิตและสวัสดิการสังคม	บริการชุมชนและสังคม	แผนงานสังคมสงเคราะห์ แผนงานสร้างความเข้มแข็งของชุมชน	กองช่าง
		การเศรษฐกิจ	แผนงานการเกษตร	สำนักปลัด
		การดำเนินการอื่นๆ	แผนงานงบกลาง	
๓	การพัฒนาด้านการจัดระเบียบชุมชนและสังคม การป้องกันบรรเทาสาธารณภัยและรักษาความสงบเรียบร้อย	บริการชุมชนและสังคม	แผนงานการรักษาความสงบภายใน	สำนักปลัด
๔	การพัฒนาด้านสาธารณสุขและอนุรักษ์ทรัพยากรธรรมชาติและสิ่งแวดล้อม	บริการชุมชนและสังคม	แผนงานสาธารณสุข	สำนักปลัด
๕	การพัฒนาด้านการศึกษา ศาสนา ศิลปวัฒนธรรมประเพณี ท้องถิ่น การกีฬานันทนาการและการท่องเที่ยว	บริการชุมชนและสังคม	แผนงานการศึกษา	สำนักปลัด
		บริการชุมชนและสังคม	แผนงานการศาสนา วัฒนธรรมและนันทนาการ	
๖	การพัฒนาด้านพัฒนาองค์กร การบริหารจัดการที่ดีและการให้บริการสาธารณะ	บริหารทั่วไป	แผนงานงานบริหารทั่วไป	สำนักปลัด
รวม	๖ ยุทธศาสตร์	๔ ด้าน	๑๑ แผนงาน	๒ กอง

บัญชีสรุปโครงการพัฒนา  
แผนพัฒนาท้องถิ่นสี่ปี (พ.ศ. ๒๕๖๑-๒๕๖๕)  
องค์การบริหารส่วนตำบลตาตั่ว

ยุทธศาสตร์	ปี ๒๕๖๑		ปี ๒๕๖๒		ปี ๒๕๖๓		ปี ๒๕๖๔		ปี ๒๕๖๕		รวม ๕ ปี	
	จำนวนโครงการ	งบประมาณ (บาท)	จำนวนโครงการ	งบประมาณ (บาท)	จำนวนโครงการ	งบประมาณ (บาท)	จำนวนโครงการ	งบประมาณ (บาท)	จำนวนโครงการ	งบประมาณ (บาท)	จำนวนโครงการ	งบประมาณ (บาท)
<b>๑) ยุทธศาสตร์การพัฒนาด้านโครงสร้างพื้นฐานและ ระบบสาธารณูปโภค สาธารณูปการ</b>												
๑.๑ แผนงานเคหะและชุมชน	-	-	๕๐	๒๖,๘๐๐,๐๐๐	๕๖	๓๒,๔๐๐,๐๐๐	๖๒	๓๓,๐๘๔,๐๐๐	๗๐	๓๓,๕๘๔,๐๐๐	๒๓๘	๑๒๙,๘๖๘,๐๐๐
๑.๒ แผนงานอุตสาหกรรมและการโยธา	-	-	๖	๔,๘๐๐,๐๐๐	๖	๔,๘๐๐,๐๐๐	๖	๔,๘๐๐,๐๐๐	๖	๔,๘๐๐,๐๐๐	๒๔	๑๙,๒๐๐,๐๐๐
<b>รวม</b>	-	-	๕๖	๓๑,๖๐๐,๐๐๐	๖๒	๓๗,๒๐๐,๐๐๐	๖๘	๓๗,๘๘๔,๐๐๐	๗๖	๔๒,๓๘๔,๐๐๐	๒๖๒	๑๔๙,๐๖๘,๐๐๐
<b>๒) ยุทธศาสตร์การพัฒนาด้านการเกษตร เศรษฐกิจ ส่งเสริมคุณภาพชีวิตและสวัสดิการสังคม</b>												
๒.๑ แผนงานสังคมสงเคราะห์	-	-	-	-	๒	๖๐๐,๐๐๐	๒	๖๐๐,๐๐๐	๒	๖๐๐,๐๐๐	๖	๑,๘๐๐,๐๐๐
๒.๒ แผนงานสร้างความเข้มแข็งของชุมชน	-	-	๗	๔๖๐,๐๐๐	๗	๔๖๐,๐๐๐	๗	๔๖๐,๐๐๐	๗	๔๖๐,๐๐๐	๒๘	๑,๘๘๐,๐๐๐
๒.๓ แผนงานการเกษตร	-	-	๓	๑๕๐,๐๐๐	๓	๑๕๐,๐๐๐	๓	๑๕๐,๐๐๐	๓	๑๕๐,๐๐๐	๑๒	๖๐๐,๐๐๐
<b>รวม</b>	-	-	๑๐	๖๑๐,๐๐๐	๑๒	๑,๒๑๐,๐๐๐	๙	๑,๒๑๐,๐๐๐	๙	๑,๐๖๐,๐๐๐	๔๖	๔,๒๔๐,๐๐๐
<b>๓) ยุทธศาสตร์การพัฒนาด้านการจัดระเบียบชุมชนและสังคมการป้องกันบรรเทาสาธารณภัยและรักษาความสงบเรียบร้อย</b>												
๓.๑ แผนงานการรักษาความสงบภายใน	-	-	-	-	๑๗	๑,๓๐๕,๐๐๐	๑๗	๑,๓๐๕,๐๐๐	๑๗	๑,๓๐๕,๐๐๐	๕๑	๓,๙๑๕,๐๐๐
<b>รวม</b>	-	-	-	-	๑๗	๑,๓๐๕,๐๐๐	๑๗	๑,๓๐๕,๐๐๐	๑๗	๑,๓๐๕,๐๐๐	๕๑	๓,๙๑๕,๐๐๐

บัญชีสรุปโครงการพัฒนา  
แผนพัฒนาท้องถิ่นสี่ปี (พ.ศ. ๒๕๖๑-๒๕๖๕)  
องค์การบริหารส่วนตำบลตาต้ำ

ยุทธศาสตร์	ปี ๒๕๖๑		ปี ๒๕๖๒		ปี ๒๕๖๓		ปี ๒๕๖๔		ปี ๒๕๖๕		รวม ๕ ปี	
	จำนวน โครงการ	งบประมาณ (บาท)	จำนวน โครงการ	งบประมาณ (บาท)	จำนวน โครงการ	งบประมาณ (บาท)	จำนวน โครงการ	งบประมาณ (บาท)	จำนวน โครงการ	งบประมาณ (บาท)	จำนวน โครงการ	งบประมาณ (บาท)
๔) ยุทธศาสตร์การพัฒนาด้านสาธารณสุขและอนุรักษ์ทรัพยากรธรรมชาติและสิ่งแวดล้อม												
๔.๑ แผนงานสาธารณสุข	-	-	-	-	๕	๑,๙๘๐,๐๐๐	๕	๑,๙๘๐,๐๑๐	๕	๑,๙๘๐,๐๐๐	๑๕	๕,๙๔๐,๐๑๐
รวม	-	-	-	-	๕	๑,๙๘๐,๐๐๐	๕	๑,๙๘๐,๐๑๐	๕	๑,๙๘๐,๐๐๐	๑๕	๕,๙๔๐,๐๑๐
๕) ยุทธศาสตร์การพัฒนาด้านการศึกษา ศิลปวัฒนธรรมประเพณีท้องถิ่น การกีฬานันทนาการและการท่องเที่ยว												
๕.๑ แผนงานการศึกษา	-	-	-	-	๑๘	๓,๐๘๖,๐๐๐	๑๘	๓,๐๘๖,๐๐๐	๑๘	๓,๐๘๖,๐๐๐	๕๔	๙,๒๕๘,๐๐๐
๕.๒ แผนงานการศาสนาวัฒนธรรมและนันทนาการ	-	-	-	-	๗	๘๘๐,๐๐๐	๗	๘๘๐,๐๐๐	๗	๘๘๐,๐๐๐	๒๑	๒,๖๔๐,๐๐๐
รวม	-	-	-	-	๒๕	๓,๙๖๖,๐๐๐	๒๕	๓,๙๖๖,๐๐๐	๒๕	๓,๙๖๖,๐๐๐	๗๕	๑๑,๘๙๘,๐๐๐
๖) ยุทธศาสตร์การพัฒนาองค์กร การบริหารจัดการที่ดีและการให้บริการสาธารณะแก่ประชาชน												
๖.๑ แผนงานงบกกลาง	-	-	-	-	๕	๗,๔๓๑,๙๓๒	๕	๗,๔๓๑,๙๓๒	๕	๗,๔๓๑,๙๓๒	๑๕	๒๒,๒๗๕,๗๙๖
๖.๒ แผนงานบริหารงานทั่วไป	-	-	-	-	๖	๙๒๕,๐๐๐	๖	๙๒๕,๐๐๐	๖	๙๒๕,๐๐๐	๑๘	๒,๗๗๕,๐๐๐
รวม	-	-	-	-	๑๑	๘,๓๕๖,๙๓๒	๑๑	๘,๓๕๖,๙๓๒	๑๑	๘,๓๕๖,๙๓๒	๓๓	๒๕,๐๗๐,๗๙๖
รวมทั้งสิ้น	-	-	๖๖	๓๒,๒๑๐,๐๐๐	๑๓๒	๕๔,๐๑๗,๙๓๒	๑๓๕	๕๔,๗๐๑,๙๔๒	๑๔๓	๕๕,๐๕๑,๙๓๒	๔๘๒	๒๐๐,๑๓๑,๘๐๖

รายละเอียดโครงการพัฒนา  
แผนพัฒนาท้องถิ่น (พ.ศ. ๒๕๖๑-๒๕๖๕)  
สำหรับ องค์กรปกครองส่วนท้องถิ่นดำเนินการ  
องค์การบริหารส่วนตำบลตาตั่ว

ก. ยุทธศาสตร์จังหวัดที่ ๑ พัฒนาการท่องเที่ยวเพื่อเพิ่มขีดความสามารถในการแข่งขัน

ข. ยุทธศาสตร์การพัฒนาขององค์กรปกครองส่วนท้องถิ่นในเขตจังหวัดเลยที่ ๑ การพัฒนาระบบสาธารณสุขปึกอก สาธารณูปการ โครงสร้างพื้นฐานและเทคโนโลยีสารสนเทศ

๑.ยุทธศาสตร์การพัฒนาด้านโครงสร้างพื้นฐานและระบบสาธารณสุขปึกอก สาธารณูปการ

๑.๑ แผนงานเคหะและชุมชน

ที่	โครงการ	วัตถุประสงค์	เป้าหมาย (ผลผลิตของโครงการ)	งบประมาณและที่ผ่านมา					ตัวชี้วัด (KPI)	ผลที่คาดว่าจะได้รับ	หน่วยงาน รับผิดชอบหลัก
				๒๕๖๑ (บาท)	๒๕๖๒ (บาท)	๒๕๖๓ (บาท)	๒๕๖๔ (บาท)	๒๕๖๕ (บาท)			
๑	โครงการสำรวจข้อมูลและจัดทำทะเบียนเส้นทางสาธารณสุขปึกอก	เพื่อให้มีการคมนาคมที่สะดวกรวดเร็วในการวางแผนงบประมาณฯ	พื้นที่ตำบลตาตั่ว	-	๑๐๐,๐๐๐	๑๐๐,๐๐๐	๑๐๐,๐๐๐	๑๐๐,๐๐๐	ความพึงพอใจผู้ใช้ถนน	ประชาชน สัญจรไปมา สะดวกมากขึ้น	กองช่าง
๒	โครงการก่อสร้างถนนคสล. ที่ทำการ อบต.ตาตั่ว	เพื่อให้ราษฎรได้รับความสะดวกในการเดินทางติดต่อราชการ	๒๕๒X๔X๐.๑๕	-	๑,๐๐๐,๐๐๐	๑,๐๐๐,๐๐๐	๑,๐๐๐,๐๐๐	๑,๐๐๐,๐๐๐	ผู้ใช้ถนนความพึงพอใจ	ประชาชน สัญจรไปมา สะดวกและปลอดภัย	กองช่าง
๓	โครงการก่อสร้างท่อปลิวคคอนกรีตคอนกรีตเสริมเหล็ก หมู่ ๑-๕	เพื่อให้มีการคมนาคมที่สะดวกรวดเร็ว	๑.๒๐X๐.๙๐X๕.๐๐	-	๕๐๐,๐๐๐	๕๐๐,๐๐๐	๕๐๐,๐๐๐	๕๐๐,๐๐๐	ความพึงพอใจผู้ใช้ถนน	ประชาชน สัญจรไปมา สะดวกมากขึ้น	กองช่าง
๔	โครงการก่อสร้างรางระบายน้ำรอบหมู่บ้าน หมู่ ๑-๕	เพื่อให้ระบายน้ำจากครัวเรือนและถนนได้สะดวกรวดเร็ว	๐.๕๐X๐.๓๐X๐.๑๐ ยาว ๒๐๐ เมตร	-	๕๐๐,๐๐๐	๕๐๐,๐๐๐	๕๐๐,๐๐๐	๕๐๐,๐๐๐	ความพึงพอใจผู้ได้ประโยชน์	การระบายน้ำ สะดวกน้ำ ไม่ท่วมขัง	กองช่าง
๕	โครงการก่อสร้างถนนคอนกรีตเสริมเหล็ก หมู่ ๑-๕	เพื่อให้ราษฎรได้รับความสะดวกในการสัญจร	๓๐๐X๔X๐.๑๕	-	๘๐๐,๐๐๐	๘๐๐,๐๐๐	๘๐๐,๐๐๐	๘๐๐,๐๐๐	ความพึงพอใจผู้ได้ประโยชน์	ประชาชน สัญจรไปมา สะดวกและปลอดภัย	กองช่าง



รายละเอียดโครงการพัฒนา  
แผนพัฒนาท้องถิ่น (พ.ศ. ๒๕๖๑-๒๕๖๕)  
สำหรับ องค์กรปกครองส่วนท้องถิ่นดำเนินการ  
องค์การบริหารส่วนตำบลตาตั่ว

ก. ยุทธศาสตร์จังหวัดที่ ๑ พัฒนาการท่องเที่ยวเพื่อเพิ่มขีดความสามารถในการแข่งขัน

ข. ยุทธศาสตร์การพัฒนาขององค์กรปกครองส่วนท้องถิ่นในเขตจังหวัดเลยที่ ๑ การพัฒนาระบบสาธารณสุขปโภค สาธารณูปการ โครงสร้างพื้นฐานและเทคโนโลยีสารสนเทศ

๑.ยุทธศาสตร์การพัฒนาด้านโครงสร้างพื้นฐานและระบบสาธารณสุขปโภค สาธารณูปการ

๑.๑ แผนงานเคหะและชุมชน

ที่	โครงการ	วัตถุประสงค์	เป้าหมาย (ผลผลิตของโครงการ)	งบประมาณและที่ผ่านมา					ตัวชี้วัด (KPI)	ผลที่คาดว่าจะได้รับ	หน่วยงาน รับผิดชอบ หลัก
				๒๕๖๑ (บาท)	๒๕๖๒ (บาท)	๒๕๖๓ (บาท)	๒๕๖๔ (บาท)	๒๕๖๕ (บาท)			
๖	โครงการก่อสร้างลานกีฬา หมู่ที่ ๑-๕	เพื่อให้มีสถานที่ออกกำลังกายประจำหมู่บ้าน	๑,๒๒๕ ตร.ม.	-	๕๐๐,๐๐๐	๕๐๐,๐๐๐	๕๐๐,๐๐๐	๕๐๐,๐๐๐	ความพึงพอใจ ผู้ได้ประโยชน์	ประชาชนได้มี สุขภาพที่แข็งแรง	กองช่าง
๗	โครงการปรับปรุงซ่อมแซมถนนลูกรัง หมู่ ๑-๕	เพื่อราษฎรได้รับความสะดวกในการสัญจร	๓๐X๔	-	๒๐๐,๐๐๐	๒๐๐,๐๐๐	๒๐๐,๐๐๐	๒๐๐,๐๐๐	ความพึงพอใจ ผู้ใช้นถนน	ประชาชน สัญจรไปมา สะดวกมากขึ้น	กองช่าง
๘	โครงการขยายท่อเมนประปาหมู่บ้าน หมู่ ๑-๕	เพื่อให้มีน้ำใช้เพียงพอต่อการอุปโภคบริโภค	๘๐๐ เมตร	-	๒๐๐,๐๐๐	๒๐๐,๐๐๐	๒๐๐,๐๐๐	๒๐๐,๐๐๐	ความพึงพอใจ ผู้ใช้น้ำ	ประชาชนมี น้ำใช้เพียงพอ	กองช่าง
๙	โครงการก่อสร้างทำนบกั้นน้ำเพื่อการเกษตร หมู่ ๑-๕	เพื่อให้มีน้ำใช้เพียงพอเพื่อการเกษตร	๒๐X๑๐X๑๐	-	๒๐๐,๐๐๐	๒๐๐,๐๐๐	๒๐๐,๐๐๐	๒๐๐,๐๐๐	ความพึงพอใจ ผู้ได้ประโยชน์	ประชาชนมี น้ำใช้เพียงพอ ต่อการเกษตร	กองช่าง
๑๐	โครงการซ่อมแซมถนนคอนกรีตเสริมเหล็ก หมู่ ๑-๕	เพื่อให้ราษฎรได้รับความสะดวกในการเดินทางสัญจรไป-มา	๒๐๐X๔X๐.๑๕	-	๕๐๐,๐๐๐	๕๐๐,๐๐๐	๕๐๐,๐๐๐	๕๐๐,๐๐๐	ความพึงพอใจ ผู้ได้ประโยชน์	ประชาชน สัญจรไปมา สะดวกมากขึ้น	กองช่าง
๑๑	โครงการจัดซื้อถังขยะหมู่บ้าน หมู่ ๑-๕	เพื่อรักษาความสะอาดในหมู่บ้านไม่ให้มีขยะ		-	๕๐๐,๐๐๐	๕๐๐,๐๐๐	๕๐๐,๐๐๐	๕๐๐,๐๐๐	ลดลงของขยะ	เพื่อลดขยะ ในหมู่บ้าน	กองช่าง

รายละเอียดโครงการพัฒนา  
แผนพัฒนาท้องถิ่น (พ.ศ. ๒๕๖๑-๒๕๖๕)  
สำหรับ องค์กรปกครองส่วนท้องถิ่นดำเนินการ  
องค์การบริหารส่วนตำบลตาตชำ

ก. ยุทธศาสตร์จังหวัดที่ ๑ พัฒนาการท่องเที่ยวเพื่อเพิ่มขีดความสามารถในการแข่งขัน

ข. ยุทธศาสตร์การพัฒนาขององค์กรปกครองส่วนท้องถิ่นในเขตจังหวัดเลยที่ ๑ การพัฒนาระบบสาธารณสุขปโภค สาธารณูปการ โครงสร้างพื้นฐานและเทคโนโลยีสารสนเทศ

๑. ยุทธศาสตร์การพัฒนาด้านโครงสร้างพื้นฐานและระบบสาธารณสุขปโภค สาธารณูปการ

๑.๑ แผนงานเคหะและชุมชน

ที่	โครงการ	วัตถุประสงค์	เป้าหมาย (ผลผลิตของโครงการ)	งบประมาณและที่ผ่านมา					ตัวชี้วัด (KPI)	ผลที่คาดว่าจะได้รับ	หน่วยงาน รับผิดชอบ หลัก
				๒๕๖๑ (บาท)	๒๕๖๒ (บาท)	๒๕๖๓ (บาท)	๒๕๖๔ (บาท)	๒๕๖๕ (บาท)			
๑๒	โครงการซ่อมแซมถนนเพื่อ เพื่อการเกษตร หมู่ ๑-๕	เพื่อให้ราษฎรได้รับ ความสะดวกในการเดิน ทางสัญจรไป-มา	๓๐X๕	-	๕๐๐,๐๐๐	๕๐๐,๐๐๐	๕๐๐,๐๐๐	๕๐๐,๐๐๐	ความพึงพอใจ ผู้ใช้ถนน	ประชาชน สัญจรไปมา สะดวกมากขึ้น	กองช่าง
๑๓	โครงการปรับปรุงถนนเพื่อการ เกษตร หมู่ที่ ๑-๕	เพื่อให้ราษฎรได้รับความ สะดวกในการเดินทาง สัญจรไป-มา	๓๐X๕	-	๕๐๐,๐๐๐	๕๐๐,๐๐๐	๕๐๐,๐๐๐	๕๐๐,๐๐๐	ความพึงพอใจ ผู้ใช้ถนน	ประชาชน สัญจรไปมา สะดวกและ ปลอดภัย	กองช่าง
๑๔	โครงการขุดลอกฝายน้ำล้น	เพื่อให้มีน้ำใช้เพียงพอ	๒๐X๕๐X๓.๐๐	-	๒๐๐,๐๐๐	๒๐๐,๐๐๐	๒๐๐,๐๐๐	๒๐๐,๐๐๐	ความพึงพอใจ ผู้ได้ประโยชน์	ประชาชนมี น้ำใช้เพียงพอ	กองช่าง
๑๕	โครงการขยายเขตไฟฟ้าเพื่อการ เกษตร หมู่ ๑-๕	เพื่อให้ประชาชนมีไฟฟ้า ใช้ทุกครัวและถนน สาธารณะมีแสงสว่าง เพียงพอต่อการดำรงชีวิต	๒๐๐ เมตร	-	๒๐๐,๐๐๐	๒๐๐,๐๐๐	๒๐๐,๐๐๐	๒๐๐,๐๐๐	ความพึงพอใจ ผู้ได้ประโยชน์	ประชาชนมีไฟ ฟ้าใช้ทุก ครัวเรือน	กองช่าง
๑๖	โครงการปรับเปลี่ยนถนน เพื่อการเกษตร หมู่ ๑-๕	เพื่อให้ราษฎรได้รับความ สะดวกในการเดินทาง สัญจรไป-มา	๒๐X๔	-	๓๐๐,๐๐๐	๓๐๐,๐๐๐	๓๐๐,๐๐๐	๓๐๐,๐๐๐	ความพึงพอใจ ผู้ได้ประโยชน์	ประชาชน สัญจรไปมา สะดวกมากขึ้น	กองช่าง

## รายละเอียดโครงการพัฒนา

แผนพัฒนาท้องถิ่น (พ.ศ. ๒๕๖๑-๒๕๖๕)

สำหรับ องค์กรปกครองส่วนท้องถิ่นดำเนินการ

องค์การบริหารส่วนตำบลตาตั่ว

ก. ยุทธศาสตร์จังหวัดที่ ๑ พัฒนาการท่องเที่ยวเพื่อเพิ่มขีดความสามารถในการแข่งขัน

ข. ยุทธศาสตร์การพัฒนาขององค์กรปกครองส่วนท้องถิ่นในเขตจังหวัดเลยที่ ๑ การพัฒนาระบบสาธารณูปโภค สาธารณูปการ โครงสร้างพื้นฐานและเทคโนโลยีสารสนเทศ

๑. ยุทธศาสตร์การพัฒนาด้านโครงสร้างพื้นฐานและระบบสาธารณูปโภค สาธารณูปการ

๑.๑ แผนงานเคหะและชุมชน

ที่	โครงการ	วัตถุประสงค์	เป้าหมาย (ผลผลิตของโครงการ)	งบประมาณและที่ผ่านมา					ตัวชี้วัด (KPI)	ผลที่คาดว่าจะได้รับ	หน่วยงาน รับผิดชอบ หลัก
				๒๕๖๑ (บาท)	๒๕๖๒ (บาท)	๒๕๖๓ (บาท)	๒๕๖๔ (บาท)	๒๕๖๕ (บาท)			
๑๗	โครงการปรับปรุงภูมิทัศน์ อบต.ตาตั่ว	เพื่อเพิ่มพื้นที่สีเขียวสร้าง ภูมิทัศน์ให้น่าอยู่สวยงาม เป็นที่พบเห็นที่น่าประทับใจ ใจต่อผู้มาติดต่อราชการ	๑ งาน	-	๕๐๐,๐๐๐	๕๐๐,๐๐๐	๕๐๐,๐๐๐	๕๐๐,๐๐๐	ความพึงพอใจ ผู้เดินทางมา ติดต่อราชการ สะดวกและผู้ ได้ประโยชน์	ความพึงพอใจ ผู้เดินทางมา ติดต่อราชการ สะดวกและ น้ำไม่ท่วมขัง	กองช่าง
๑๘	โครงการติดตั้งเสียงตามสายหอ กระจายข่าวประจำหมู่บ้าน หมู่ ๑-๕	เพื่อประชาสัมพันธ์ ข่าวสารในหมู่บ้าน	สูง ๘๐๐ เมตร	-	๒๐๐,๐๐๐	๒๐๐,๐๐๐	๒๐๐,๐๐๐	๒๐๐,๐๐๐	ประชาชนได้ รับข่าวสาร รวดเร็ว	ประชาชนรับ ข่าวสารทันต่อ เหตุการณ์	กองช่าง
๑๙	โครงการก่อสร้างคอนกรีตรอบ เมรุ หมู่ ๑-๕	เพื่อเป็นการกันไม่ให้สิ่ง ต่างๆเข้าไปในเมรุเพื่อ ความสะอาด	๕๐๐ ตารางเมตร	-	๒๐๐,๐๐๐	๒๐๐,๐๐๐	๒๐๐,๐๐๐	๒๐๐,๐๐๐	ความพึงพอใจ ผู้ใช้ประโยชน์	มีการใช้ ประโยชน์คุ้มค่า	กองช่าง
๒๐	โครงการขุดลอกคลอง ห้วยข่าตอนล่าง หมู่ ๑-๓	เพื่อมีน้ำใช้ในการ เกษตรตลอดปี	๘x๓x๒๕๐	-	๓,๐๐๐,๐๐๐	๓,๐๐๐,๐๐๐	๓,๐๐๐,๐๐๐	๓,๐๐๐,๐๐๐	ร้อยละ๗๐ ผู้ใช้ประโยชน์	ราษฎรมีน้ำใช้ เพื่อการเกษตร ตลอดปี	กองช่าง
๒๑	โครงการขุดลอกคลองหมู่ ๑-๕	เพื่อมีน้ำใช้ในการ และอุปกรณตลอดปี	๘x๓x๒๕๐	-	๓,๐๐๐,๐๐๐	๓,๐๐๐,๐๐๐	๓,๐๐๐,๐๐๐	๓,๐๐๐,๐๐๐	ร้อยละ๗๐ ผู้ได้ประโยชน์	ราษฎรมีน้ำใช้ เพื่อการเกษตร ตลอดปี	กองช่าง

รายละเอียดโครงการพัฒนา  
แผนพัฒนาท้องถิ่น (พ.ศ. ๒๕๖๑-๒๕๖๕)  
สำหรับ องค์กรปกครองส่วนท้องถิ่นดำเนินการ  
องค์การบริหารส่วนตำบลตาตดท่า

ก. ยุทธศาสตร์จังหวัดที่ ๑ พัฒนาการท่องเที่ยวเพื่อเพิ่มขีดความสามารถในการแข่งขัน

ข. ยุทธศาสตร์การพัฒนาขององค์กรปกครองส่วนท้องถิ่นในเขตจังหวัดเลยที่ ๑ การพัฒนาระบบสาธารณสุขปโภค สาธารณูปการ โครงสร้างพื้นฐานและเทคโนโลยีสารสนเทศ

๑. ยุทธศาสตร์การพัฒนาด้านโครงสร้างพื้นฐานและระบบสาธารณสุขปโภค สาธารณูปการ

๑.๑ แผนงานเคหะและชุมชน

ที่	โครงการ	วัตถุประสงค์	เป้าหมาย (ผลผลิตของโครงการ)	งบประมาณและที่ผ่านมา					ตัวชี้วัด (KPI)	ผลที่คาดว่าจะได้รับ	หน่วยงาน รับผิดชอบ หลัก
				๒๕๖๑ (บาท)	๒๕๖๒ (บาท)	๒๕๖๓ (บาท)	๒๕๖๔ (บาท)	๒๕๖๕ (บาท)			
๒๒	โครงการก่อสร้างอ่างเก็บน้ำห้วยลวกตอนบน	เพื่อมีน้ำใช้ในการเกษตรและอุปโภคตลอดปี	๑,๕๐๐๐ ลบ.ม	-	๑,๕๐๐,๐๐๐	๑,๕๐๐,๐๐๐	๑,๕๐๐,๐๐๐	๑,๕๐๐,๐๐๐	ร้อยละ๗๐ ผู้ได้ประโยชน์	ราษฎรมีน้ำใช้เพื่อการเกษตรตลอดปี	กองช่าง
๒๓	โครงการก่อสร้างอ่างเก็บน้ำภูป่าคา	เพื่อมีน้ำใช้ในการเกษตรและอุปโภคตลอดปี	๑๐,๐๐๐ ลบ.ม	-	๒,๐๐๐,๐๐๐	๒,๐๐๐,๐๐๐	๒,๐๐๐,๐๐๐	๒,๐๐๐,๐๐๐	๑ แห่ง	ราษฎรมีน้ำใช้เพื่อการเกษตรตลอดปี	กองช่าง
๒๔	โครงการก่อสร้างอ่างเก็บน้ำตกวังศิรี หมู่ ๒	เพื่อเป็นสถานที่แหล่งท่องเที่ยวในชุมชน	๒,๐๐๐ ลบ.ม	-	๒๐๐,๐๐๐	๒๐๐,๐๐๐	๒๐๐,๐๐๐	๒๐๐,๐๐๐	๑ แห่ง	เพื่อกักเก็บน้ำให้ได้ใช้ประโยชน์ตลอดปี	กองช่าง
๒๕	โครงการซ่อมแซมประปาหมู่บ้าน หมู่ ๑ -๕	เพื่อซ่อมแซมประปาในตำบลมีน้ำใช้อุปโภค-บริโภค	๑ งาน	-	๑๐๐,๐๐๐	๑๐๐,๐๐๐	๑๐๐,๐๐๐	๑๐๐,๐๐๐	ความพึงพอใจ	ราษฎรมีน้ำใช้อุปโภคบริโภคตลอดปี	กองช่าง
๒๖	โครงการก่อสร้างถนนเทพินคลูก หมู่ ๑-๕	เพื่อให้มีการคมนาคมที่สะดวกรวดเร็ว	๑,๐๐๐ ลบ.ม.	-	๕๐๐,๐๐๐	๕๐๐,๐๐๐	๕๐๐,๐๐๐	๕๐๐,๐๐๐	ความพึงพอใจ ผู้ใช้ถนน	ประชาชน สัญจรไปมาสะดวกมากขึ้น	กองช่าง

รายละเอียดโครงการพัฒนา  
แผนพัฒนาท้องถิ่น (พ.ศ. ๒๕๖๑-๒๕๖๕)  
สำหรับ องค์กรปกครองส่วนท้องถิ่นดำเนินการ  
องค์การบริหารส่วนตำบลตาตั่ว

ก. ยุทธศาสตร์จังหวัดที่ ๑ พัฒนาการท่องเที่ยวเพื่อเพิ่มขีดความสามารถในการแข่งขัน

ข. ยุทธศาสตร์การพัฒนาขององค์กรปกครองส่วนท้องถิ่นในเขตจังหวัดเลยที่ ๑ การพัฒนาระบบสาธารณสุขปโภค สาธารณูปการ โครงสร้างพื้นฐานและเทคโนโลยีสารสนเทศ

๑.ยุทธศาสตร์พัฒนาด้านโครงสร้างพื้นฐานและระบบสาธารณสุขปโภค สาธารณูปการ

๑.๑ แผนงานเคหะและชุมชน

ที่	โครงการ	วัตถุประสงค์	เป้าหมาย (ผลผลิตของโครงการ)	งบประมาณและที่ผ่านมา					ตัวชี้วัด (KPI)	ผลที่คาดว่าจะได้รับ	หน่วยงาน รับผิดชอบหลัก
				๒๕๖๑ (บาท)	๒๕๖๒ (บาท)	๒๕๖๓ (บาท)	๒๕๖๔ (บาท)	๒๕๖๕ (บาท)			
๒๗	โครงการปรับปรุงถนนโดยการปูผิวจราจรด้วยแอสฟัลต์ติก คสล. หมู่๑- ๕	เพื่อให้มีการคมนาคมที่สะดวกรวดเร็ว	๓๐๐ ตร.ม.	-	๕๐๐,๐๐๐	๕๐๐,๐๐๐	๕๐๐,๐๐๐	๕๐๐,๐๐๐	ความพึงพอใจ ผู้ใช้ถนน	ประชาชน สัญจรไปมา สะดวกมากขึ้น	กองช่าง
๒๘	โครงการต่อเติมปรับปรุงศูนย์พัฒนาคุณภาพชีวิตและผู้สูงอายุ ตำบลตาตั่ว	เพื่อสร้างภูมิทัศน์น่าอยู่สวยงามซึ่งเป็นส่วนหนึ่งที่ทำให้ คุณภาพผู้สูงอายุ เป็นระเบียบเรียบร้อย	๑๐๐ ตร.ม.	-	๒๐๐,๐๐๐	๒๐๐,๐๐๐	๒๐๐,๐๐๐	๒๐๐,๐๐๐	ความพึงพอใจ ผู้ให้บริการ	ผู้สูงอายุใน ตำบลมีคุณภาพ ชีวิตที่ดี ขึ้น	กองช่าง
๒๙	โครงการติดตั้งแผงโซล่าเซลล์	เพื่อใช้พลังงานจากแสงอาทิตย์		-	๓๐๐,๐๐๐	๓๐๐,๐๐๐	๓๐๐,๐๐๐	๓๐๐,๐๐๐	ความพึงพอใจ ผู้ให้บริการ	มีพลังงานจาก แสง อาทิตย์	กองช่าง
๓๐	โครงการก่อสร้างระบบประปาหอถังสูงพร้อมระบบไฟฟ้าหมู่บ้านเชื่อมระบบประปาท่อเมนของหมู่บ้านหมู่ ๑-๕	เพื่อให้มีน้ำใช้เพียงพอ การอุปโภคบริโภค ตลอดปี	สูง ๑๒ เมตร	-	๕๕๐,๐๐๐	๕๕๐,๐๐๐	๕๕๐,๐๐๐	๕๕๐,๐๐๐	ความพึงพอใจ ผู้ใช้น้ำ	ประชาชนมีน้ำ ใช้เพียงพอ	กองช่าง
๓๑	โครงการปรับปรุงป้ายที่ทำการ อบต.ตาตั่ว	เพื่อปรับปรุงให้สวยงาม เป็นที่น่าประทับใจแก่ ผู้สัญจรไปมา	๖x๑.๙๐ เมตร	-	๓๐๐,๐๐๐	๓๐๐,๐๐๐	๓๐๐,๐๐๐	๓๐๐,๐๐๐	จำนวน ๑ป้าย	ประชาสัมพันธ์ ผู้ผ่านไปมา	กองช่าง

รายละเอียดโครงการพัฒนา  
แผนพัฒนาท้องถิ่น (พ.ศ. ๒๕๖๑-๒๕๖๕)  
สำหรับ องค์กรปกครองส่วนท้องถิ่นดำเนินการ  
องค์การบริหารส่วนตำบลตาตั่ว

ก. ยุทธศาสตร์จังหวัดที่ ๑ พัฒนาการท่องเที่ยวเพื่อเพิ่มขีดความสามารถในการแข่งขัน

ข. ยุทธศาสตร์การพัฒนาขององค์กรปกครองส่วนท้องถิ่นในเขตจังหวัดเลยที่ ๑ การพัฒนาระบบสาธารณสุขปโภค สาธารณูปการ โครงสร้างพื้นฐานและเทคโนโลยีสารสนเทศ

๑. ยุทธศาสตร์การพัฒนาด้านโครงสร้างพื้นฐานและระบบสาธารณสุขปโภค สาธารณูปการ

๑.๑ แผนงานเคหะและชุมชน

ที่	โครงการ	วัตถุประสงค์	เป้าหมาย (ผลผลิตของโครงการ)	งบประมาณและที่ผ่านมา					ตัวชี้วัด (KPI)	ผลที่คาดว่าจะได้รับ	หน่วยงาน รับผิดชอบ หลัก
				๒๕๖๑ (บาท)	๒๕๖๒ (บาท)	๒๕๖๓ (บาท)	๒๕๖๔ (บาท)	๒๕๖๕ (บาท)			
๓๒	โครงการวางท่อประปารอบ หมู่บ้าน หมู่ ๑-๕	เพื่อให้มีน้ำใช้เพียงพอ	๘๐๐ เมตร	-	๒๐๐,๐๐๐	๒๐๐,๐๐๐	๒๐๐,๐๐๐	๒๐๐,๐๐๐	ความพึงพอใจ ผู้ใช้น้ำ	ประชาชนมีน้ำ ใช้เพียงพอ	กองช่าง
๓๓	โครงการก่อสร้างระบบถังกรอง น้ำประปาผิวดิน หมู่ ๑-๕	เพื่อมีน้ำใช้เพียงพอ	๑ ชุด	-	๒๐๐,๐๐๐	๒๐๐,๐๐๐	๒๐๐,๐๐๐	๒๐๐,๐๐๐	ความพึงพอใจ ผู้ใช้น้ำ	มีน้ำใช้เพียงพอ ต่อการอุปโภค บริโภค	กองช่าง
๓๔	โครงการชุดเจาะบ่อบาดาลพร้อม ติดตั้งเครื่องสูบน้ำแบบจุ่มใต้น้ำ หมู่ ๑-๕	ประชาชนมีน้ำอุปโภค บริโภคตลอดปี	๒๐๐ ซ.ม.	-	๕๐๐,๐๐๐	๕๐๐,๐๐๐	๕๐๐,๐๐๐	๕๐๐,๐๐๐	ร้อยละ๑๐๐ ผู้ใช้น้ำ	มีน้ำใช้เพียงพอ ต่อการอุปโภค บริโภค	กองช่าง
๓๕	โครงการชุดลอกคลองห้วยข่า ตอนบน หมู่ ๑-๓	เพื่อมีน้ำใช้ในการเกษตร ตลอดปี	๘x๓x๒๕๐	-	๓,๐๐๐,๐๐๐	๓,๐๐๐,๐๐๐	๓,๐๐๐,๐๐๐	๓,๐๐๐,๐๐๐	ร้อยละ๗๐ ผู้ใช้ประโยชน์	ราษฎรมีน้ำใช้ เพื่อการเกษตร ตลอดปี	กองช่าง
๓๖	โครงการวางท่อเพื่อการเกษตร หมู่ ๑-๕	เพื่อให้มีทางน้ำไหลผ่าน		-	๒๐๐,๐๐๐	๒๐๐,๐๐๐	๒๐๐,๐๐๐	๒๐๐,๐๐๐	ความพึงพอใจ ผู้ใช้นาน	ราษฎรมีน้ำใช้ เพื่อการเกษตร ตลอดปี	กองช่าง

## รายละเอียดโครงการพัฒนา

แผนพัฒนาท้องถิ่น (พ.ศ. ๒๕๖๑-๒๕๖๕)

สำหรับ องค์กรปกครองส่วนท้องถิ่นดำเนินการ

องค์การบริหารส่วนตำบลตาตั่ว

ก. ยุทธศาสตร์จังหวัดที่ ๑ พัฒนาการท่องเที่ยวเพื่อเพิ่มขีดความสามารถในการแข่งขัน

ข. ยุทธศาสตร์การพัฒนาขององค์กรปกครองส่วนท้องถิ่นในเขตจังหวัดเลยที่ ๑ การพัฒนาระบบสาธารณสุขปึกุค สาธารณูปการ โครงสร้างพื้นฐานและเทคโนโลยีสารสนเทศ

๑.ยุทธศาสตร์การพัฒนาด้านโครงสร้างพื้นฐานและระบบสาธารณสุขปึกุค สาธารณูปการ

๑.๑ แผนงานเคหะและชุมชน

ที่	โครงการ	วัตถุประสงค์	เป้าหมาย (ผลผลิตของโครงการ)	งบประมาณและที่ผ่านมา					ตัวชี้วัด (KPI)	ผลที่คาดว่าจะได้รับ	หน่วยงาน รับผิดชอบ หลัก
				๒๕๖๑ (บาท)	๒๕๖๒ (บาท)	๒๕๖๓ (บาท)	๒๕๖๔ (บาท)	๒๕๖๕ (บาท)			
๓๗	จัดซื้อถังพักน้ำพร้อมปั้มน้ำอัตโนมัติ ศูนย์พัฒนาเด็กเล็กตำบลตาตั่ว	เพื่อมีน้ำใช้เพียงพอต่อ อุปโภคบริโภค	๑ ชุด	-	๒๐๐,๐๐๐	๒๐๐,๐๐๐	๒๐๐,๐๐๐	๒๐๐,๐๐๐	ร้อยละ๙๐ ของผู้ใช้น้ำ	มีน้ำใช้เพียงพอ ต่อการอุปโภค บริโภค	กองช่าง กองการ ศึกษา
๓๘	โครงการก่อสร้างถนนอัดบดลูกรัง เพื่อการเกษตร หมู่ ๑-๕	เพื่อให้มีการคมนาคมที่ สะดวกรวดเร็ว	๔X๑๐๐X๐.๕๐	-	๒๐๐,๐๐๐	๒๐๐,๐๐๐	๒๐๐,๐๐๐	๒๐๐,๐๐๐	ความพึงพอใจ ผู้ใช้นถนน	ประชาชน สัญจรไปมา สะดวกมากขึ้น	กองช่าง
๓๙	โครงการก่อสร้างถนนลาดยาง หมู่ ๑-๕	เพื่อให้มีการคมนาคม ที่สะดวกรวดเร็ว	๒๐๐ X๔X๐.๑๕	-	๕๐๐,๐๐๐	๕๐๐,๐๐๐	๕๐๐,๐๐๐	๕๐๐,๐๐๐	ความพึงพอใจ ผู้ใช้นถนน	ประชาชน สัญจรไปมา สะดวกมากขึ้น	กองช่าง
๔๐	โครงการลงหินคลุกถนนลูกรัง หมู่ ๑-๕	เพื่อให้มีการคมนาคม ที่สะดวกรวดเร็ว	-	-	๓๐๐,๐๐๐	๓๐๐,๐๐๐	๓๐๐,๐๐๐	๓๐๐,๐๐๐	ความพึงพอใจ ผู้ได้ประโยชน์	ประชาชนมีน้ำ ใช้อุปโภคบริโภค	กองช่าง
๔๑	โครงการขุดเจาะบ่อบาดาล หมู่ ๑-๕	เพื่อมีน้ำใช้เพียงพอ	๒ บ่อ	-	๑,๐๐๐,๐๐๐	๑,๐๐๐,๐๐๐	๑,๐๐๐,๐๐๐	๑,๐๐๐,๐๐๐	ความพึงพอใจ ผู้ใช้น้ำ	ประชาชนมีน้ำ ใช้อุปโภคบริโภค	กองช่าง
๔๒	โครงการปรับปรุงต่อเติมระบบ จ่ายประปา หมู่ ๑-๕	เพื่อมีน้ำใช้เพียงพอ	๑ งาน	-	๒๐๐,๐๐๐	๒๐๐,๐๐๐	๒๐๐,๐๐๐	๒๐๐,๐๐๐	ความพึงพอใจ ผู้ใช้น้ำ	ประชาชนมีน้ำ ใช้อุปโภคบริโภค	กองช่าง

รายละเอียดโครงการพัฒนา  
แผนพัฒนาท้องถิ่น (พ.ศ. ๒๕๖๑-๒๕๖๕)  
สำหรับ องค์กรปกครองส่วนท้องถิ่นดำเนินการ  
องค์การบริหารส่วนตำบลตาต่า

ก. ยุทธศาสตร์จังหวัดที่ ๑ พัฒนาการท่องเที่ยวเพื่อเพิ่มขีดความสามารถในการแข่งขัน

ข. ยุทธศาสตร์การพัฒนาขององค์กรปกครองส่วนท้องถิ่นในเขตจังหวัดเลยที่ ๑ การพัฒนาระบบสาธารณสุขปึก สธารณูปการ โครงสร้างพื้นฐานและเทคโนโลยีสารสนเทศ

๑.ยุทธศาสตร์การพัฒนาด้านโครงสร้างพื้นฐานและระบบสาธารณสุขปึก สธารณูปการ

๑.๑ แผนงานเคหะและชุมชน

ที่	โครงการ	วัตถุประสงค์	เป้าหมาย (ผลผลิตของโครงการ)	งบประมาณและที่ผ่านมา					ตัวชี้วัด (KPI)	ผลที่คาดว่าจะได้รับ	หน่วยงาน รับผิดชอบ หลัก
				๒๕๖๑ (บาท)	๒๕๖๒ (บาท)	๒๕๖๓ (บาท)	๒๕๖๔ (บาท)	๒๕๖๕ (บาท)			
๔๓	โครงการติดตั้งกล้องวงจรปิด ตำบลตาต่า	เพื่อรักษาความปลอดภัย	หมู่ ๑-๕	-	๓๐๐,๐๐๐	๓๐๐,๐๐๐	๓๐๐,๐๐๐	๓๐๐,๐๐๐	ลดอุบัติเหตุ ป้องกันขโมย	ประชาชนมี ความปลอดภัยขึ้น	กองช่าง
๔๔	โครงการย้ายห้องสูงระบบประปา พร้อมวางท่อเมนจ่ายน้ำหมู่ ๑-๕	เพื่อประชาชนมีน้ำใช้ อุปโภคบริโภคตลอดทั้งปี	สูง ๑๒ เมตร	-	๕๐๐,๐๐๐	๕๐๐,๐๐๐	๕๐๐,๐๐๐	๕๐๐,๐๐๐	ความพึงพอใจ ผู้ใช้ประโยชน์	ประชาชนมีน้ำ ใช้อุปโภคบริโภค	กองช่าง
๔๕	โครงการก่อสร้างป้ายสาธารณะ ต่างๆ หมู่ ๑-๕	เพื่อประชาสัมพันธ์ ชัดเจน		-	๒๐๐,๐๐๐	๒๐๐,๐๐๐	๒๐๐,๐๐๐	๒๐๐,๐๐๐	ประชาสัมพันธ์ ข่าวสาร	ประชาสัมพันธ์ ข่าวสาร	กองช่าง
๔๖	โครงการก่อสร้างถนนคอนกรีต เสริมเหล็กกอบต.ตาต่า	เพื่อให้ราษฎรได้รับ ความสะดวกในการเดิน ทางติดต่อราชการ	๑๕๐X๔X๐.๑๕		๕๐๐,๐๐๐	๕๐๐,๐๐๐	๕๐๐,๐๐๐	๕๐๐,๐๐๐	ความพึงพอใจ ผู้ใช้งาน	เพื่อให้ราษฎร ได้รับ สะดวก การเดินทาง	กองช่าง
๔๗	โครงการปรับปรุงสวนเฉลิม พระเกียรติ หมู่ ๑-๕	เพื่อเป็นสถานที่พักผ่อน สวยงามแก่ผู้พบเห็น	๑ งาน	-	๒๐๐,๐๐๐	๒๐๐,๐๐๐	๒๐๐,๐๐๐	๒๐๐,๐๐๐	ความพึงพอใจ ผู้ใช้ประโยชน์	ประชาชนมีที่ พักผ่อนหย่อนใจ	กองช่าง
๔๘	โครงการเจาะบ่อบาดาลเพื่อ การเกษตร หมู่ ๑-๕	เพื่อมีน้ำใช้เวลา ประชาชนในตำบล ประสบภัยแล้งจะได้มีน้ำ ใช้ตลอดปีในการเกษตร	๑ บ่อ	-	๓๐๐,๐๐๐	๓๐๐,๐๐๐	๓๐๐,๐๐๐	๓๐๐,๐๐๐	ความพึงพอใจ ผู้ใช้ประโยชน์	ประชาชนมีน้ำ ใช้ในการเกษตร ตลอดปี	กองช่าง



รายละเอียดโครงการพัฒนา  
แผนพัฒนาท้องถิ่น (พ.ศ. ๒๕๖๑-๒๕๖๕)  
สำหรับ องค์กรปกครองส่วนท้องถิ่นดำเนินการ  
องค์การบริหารส่วนตำบลตาต่า

ก. ยุทธศาสตร์จังหวัดที่ ๑ พัฒนาการท่องเที่ยวเพื่อเพิ่มขีดความสามารถในการแข่งขัน

ข. ยุทธศาสตร์การพัฒนาขององค์กรปกครองส่วนท้องถิ่นในเขตจังหวัดเลยที่ ๑ การพัฒนาระบบสาธารณสุขปึก สธารณูปการ โครงสร้างพื้นฐานและเทคโนโลยีสารสนเทศ

๑.ยุทธศาสตร์การพัฒนาด้านโครงสร้างพื้นฐานและระบบสาธารณสุขปึก สธารณูปการ

๑.๑ แผนงานเคหะและชุมชน

ที่	โครงการ	วัตถุประสงค์	เป้าหมาย (ผลผลิตของโครงการ)	งบประมาณและที่ผ่านมา					ตัวชี้วัด (KPI)	ผลที่คาดว่าจะได้รับ	หน่วยงาน รับผิดชอบ หลัก
				๒๕๖๑ (บาท)	๒๕๖๒ (บาท)	๒๕๖๓ (บาท)	๒๕๖๔ (บาท)	๒๕๖๕ (บาท)			
๔๙	โครงการซ่อมแซมเสียงตามสาย ในหมู่บ้าน หมู่ ๑-๕	เพื่อประชาสัมพันธ์ข่าว สารทันทงที่และเร็วต่อ สถานการณ์ในปัจจุบัน	๑ กิโลเมตร	-	๒๐๐,๐๐๐	๒๐๐,๐๐๐	๒๐๐,๐๐๐	๒๐๐,๐๐๐	ประชาชนได้ รับข่าวสารทัน ต่อเหตุการณ์	ประชาชนได้ รับข่าวสารทัน ต่อเหตุการณ์	กองช่าง
๕๐	โครงการก่อสร้างถนนคสล. ภายในอบต.จำนวน ๒ จุด	เพื่อให้ราษฎรได้รับความ สะดวกในการเดินทางติด ติดต่อราชการ	กว้าง ๔.๕๐ เมตร ยาว ๙๓ เมตร หนา ๐.๑๕ ม. ลงหิน คลุกไหล่ ทางกว้าง ข้างละ ๐.๒-๐.๓เมตร ความหนาโดยเฉลี่ย ๐.๑๕ เมตร	-	๓๕๐,๐๐๐	๓๕๐,๐๐๐	๓๕๐,๐๐๐	๓๕๐,๐๐๐	ร้อยละ๘๐ ผู้ใช้ถนนติด ต่อราชการ	ประชาชนสัญจร ไป-มาสะดวก และปลอดภัย	กองช่าง
๕๑	โครงการก่อสร้างหอประชุม อบต.ตาต่า	เพื่อให้บริการประชาชน ในตำบลตาต่าจัด กิจกรรมต่างๆ	อบต.ตาต่า	-	-	๑,๐๐๐,๐๐๐	๑,๐๐๐,๐๐๐	๑,๐๐๐,๐๐๐	ความพึงพอใจ ต่อผู้ได้ใช้ ประโยชน์	เพื่อบริการ ประชาชน อำนวยความสะดวก ในการ จัดกิจกรรมต่างๆ	กองช่าง

รายละเอียดโครงการพัฒนา  
แผนพัฒนาท้องถิ่น (พ.ศ. ๒๕๖๑-๒๕๖๕)  
สำหรับ องค์กรปกครองส่วนท้องถิ่นดำเนินการ  
องค์การบริหารส่วนตำบลตาตั่ว

ก. ยุทธศาสตร์จังหวัดที่ ๑ พัฒนาการท่องเที่ยวเพื่อเพิ่มขีดความสามารถในการแข่งขัน

ข. ยุทธศาสตร์การพัฒนาขององค์กรปกครองส่วนท้องถิ่นในเขตจังหวัดเลยที่ ๑ การพัฒนาระบบสาธารณสุขปโภค สาธารณูปการ โครงสร้างพื้นฐานและเทคโนโลยีสารสนเทศ

๑.ยุทธศาสตร์การพัฒนาด้านโครงสร้างพื้นฐานและระบบสาธารณสุขปโภค สาธารณูปการ

๑.๑ แผนงานเคหะและชุมชน

ที่	โครงการ	วัตถุประสงค์	เป้าหมาย (ผลผลิตของโครงการ)	งบประมาณและที่ผ่านมา					ตัวชี้วัด (KPI)	ผลที่คาดว่าจะได้รับ	หน่วยงาน รับผิดชอบ หลัก
				๒๕๖๑ (บาท)	๒๕๖๒ (บาท)	๒๕๖๓ (บาท)	๒๕๖๔ (บาท)	๒๕๖๕ (บาท)			
๕๒	โครงการโรงจอตลอดผู้มาติดต่อ ราชการอบต.ตาตั่ว	เพื่อบริการประชาชนให้ มีที่จอตลอดผู้มาติดต่อราชการ	อบต.ตาตั่ว	-	-	๓๐๐,๐๐๐	๓๐๐,๐๐๐	๓๐๐,๐๐๐	ความพึงพอใจ ต่อผู้ได้ใช้ ประโยชน์	เพื่อบริการ ประชาชนและ อำนวยความสะดวก สะดวกในการจัด กิจกรรมต่างๆ	กองช่าง
๕๓	โครงการก่อสร้างสนามฟุตบอล อบต.ตาตั่ว	เพื่อบริการประชาชน และจัด สถานที่จัด กิจกรรมงานกีฬาระดับ อำเภอระดับจังหวัด	อบต.ตาตั่ว	-	-	๕๐๐,๐๐๐	๕๐๐,๐๐๐	๕๐๐,๐๐๐	ความพึงพอใจ ต่อผู้ได้ใช้ ประโยชน์	เพื่อบริการ ประชาชนและ อำนวยความสะดวก สะดวกในการจัด กิจกรรมต่างๆ	กองช่าง
๕๔	โครงการก่อสร้างเตาเผาขยะ ในตำบล	เพื่อบริหารจัดการขยะ ให้ถูกสุขลักษณะ	พื้นที่ป่าสาธารณ ประโยชน์อบต.ตาตั่ว	-	-	๑,๐๐๐,๐๐๐	๑,๐๐๐,๐๐๐	๑,๐๐๐,๐๐๐	ความพึงพอใจ ต่อผู้ได้ใช้ ประโยชน์	เพื่อบริหาร ขยะให้ถูกสุข ลักษณะ	กองช่าง

รายละเอียดโครงการพัฒนา  
แผนพัฒนาท้องถิ่น (พ.ศ. ๒๕๖๑-๒๕๖๕)  
สำหรับ องค์กรปกครองส่วนท้องถิ่นดำเนินการ  
องค์การบริหารส่วนตำบลตาต้ำ

ก. ยุทธศาสตร์จังหวัดที่ ๑ พัฒนาการท่องเที่ยวเพื่อเพิ่มขีดความสามารถในการแข่งขัน

ข. ยุทธศาสตร์การพัฒนาขององค์กรปกครองส่วนท้องถิ่นในเขตจังหวัดเลยที่ ๑ การพัฒนาระบบสาธารณสุขปโภค สาธารณูปการ โครงสร้างพื้นฐานและเทคโนโลยีสารสนเทศ

๑. ยุทธศาสตร์การพัฒนาด้านโครงสร้างพื้นฐานและระบบสาธารณสุขปโภค สาธารณูปการ

๑.๑ แผนงานเคหะและชุมชน

ที่	โครงการ	วัตถุประสงค์	เป้าหมาย (ผลผลิตของโครงการ)	งบประมาณและที่ผ่านมา					ตัวชี้วัด (KPI)	ผลที่คาดว่าจะได้รับ	หน่วยงาน รับผิดชอบ หลัก
				๒๕๖๑ (บาท)	๒๕๖๒ (บาท)	๒๕๖๓ (บาท)	๒๕๖๔ (บาท)	๒๕๖๕ (บาท)			
๕๕	โครงการจัดซื้อรถขยะอบต. ตาต้ำ	เพื่อใช้เก็บขยะในตำบล ตาต้ำ	จำนวน ๑ คัน	-	-	๒,๕๐๐,๐๐๐	๒,๕๐๐,๐๐๐	๒,๕๐๐,๐๐๐	ความพึงพอใจ ต่อผู้ได้ใช้ ประโยชน์	เพื่อบริหาร ขยะให้ถูกสุข ลักษณะ	กองช่าง
๕๖	โครงการก่อสร้างรางระบายน้ำ รูปตัว U หมู่ ๑-๕	เพื่อใช้ในการระบายน้ำ		-	-	๓๐๐,๐๐๐	๓๐๐,๐๐๐	๓๐๐,๐๐๐	ความพึงพอใจ ผู้ใช้ประโยชน์	ระบายน้ำเสีย ได้สะดวกและ รวดเร็ว	กองช่าง
๕๗	บ้านพักข้าราชการ จำนวน ๕ ห้อง	เพื่อใช้เป็นที่พักของ ข้าราชการ	กว้าง ๒๐.๐๐ เมตร ยาว ๑๑.๒๐ เมตร	-	-	-	๒,๓๑๖,๐๐๐	๒,๓๑๖,๐๐๐	ความพึงพอใจ ผู้ใช้ประโยชน์	เพื่อใช้เป็นที่พัก ของข้าราชการ	กองช่าง
๕๘	โครงการก่อสร้างลานคอนกรีต เสริมเหล็กข้างศูนย์พัฒนาเด็กเล็ก	เพื่อก่อสร้าง ลานคอน กรีตศูนย์พัฒนาเด็กเล็ก	กว้าง ๗.๕๐ เมตร ยาว ๒๗.๐๐ เมตร หนา ๐.๑๐ เมตร	-	-	-	๘๖,๐๐๐	๘๖,๐๐๐	ร้อยละ ๘๐ ของความพึง พอใจของ นักเรียน ครู	เด็กนักเรียน ศูนย์พัฒนาเด็ก เล็กมีสถานที่ เล่น	กองช่าง

รายละเอียดโครงการพัฒนา  
แผนพัฒนาท้องถิ่น (พ.ศ. ๒๕๖๑-๒๕๖๕)  
สำหรับ องค์กรปกครองส่วนท้องถิ่นดำเนินการ  
องค์การบริหารส่วนตำบลตาต่า

ก. ยุทธศาสตร์จังหวัดที่ ๑ พัฒนาการท่องเที่ยวเพื่อเพิ่มขีดความสามารถในการแข่งขัน

ข. ยุทธศาสตร์การพัฒนาขององค์กรปกครองส่วนท้องถิ่นในเขตจังหวัดเลยที่ ๑ การพัฒนาระบบสาธารณสุขปโภค สาธารณูปการ โครงสร้างพื้นฐานและเทคโนโลยีสารสนเทศ

๑.ยุทธศาสตร์การพัฒนาด้านโครงสร้างพื้นฐานและระบบสาธารณสุขปโภค สาธารณูปการ

๑.๑ แผนงานเคหะและชุมชน

ที่	โครงการ	วัตถุประสงค์	เป้าหมาย (ผลผลิตของโครงการ)	งบประมาณและที่ผ่านมา					ตัวชี้วัด (KPI)	ผลที่คาดว่าจะได้รับ	หน่วยงาน รับผิดชอบ หลัก
				๒๕๖๑ (บาท)	๒๕๖๒ (บาท)	๒๕๖๓ (บาท)	๒๕๖๔ (บาท)	๒๕๖๕ (บาท)			
๕๙	โครงการก่อสร้างถนนคอนกรีตเสริมเหล็กทางเข้าศูนย์พัฒนาเด็กเล็ก อบต.ตาต่า	เพื่อก่อสร้างถนนคอนกรีตเสริมเหล็กทางเข้าศูนย์พัฒนาเด็กเล็ก อบต.ตาต่า	ถนนกว้าง ๔.๐๐ เมตร ยาว ๔๕.๐๐ เมตร หนา ๐.๑๕ เมตร ลงหินคลุกไหล่ทางกว้างไม่น้อยกว่าข้างละ ๐.๒๐ เมตร หนา โดยเฉลี่ย ๐.๑๕ เมตร	-	-	-	๑๐๕,๐๐๐	๑๐๕,๐๐๐	ร้อยละ ๘๐ ของความพึงพอใจของนักเรียน ครู	เด็กนักเรียน ศูนย์พัฒนาเด็กเล็กมีสถานที่เล่น	กองช่าง
๖๐	โครงการก่อสร้างถนนคอนกรีตเสริมเหล็กทางออก อบต.ตาต่า	เพื่อให้ราษฎรได้รับความสะดวกในการเดินทางติดต่อราชการ	ถนนกว้าง ๕.๐๐ เมตร ยาว ๑๑๐.๐๐ เมตร หนา ๐.๑๕ เมตร ลงหินคลุกไหล่ทางกว้างไม่น้อยกว่าข้างละ ๐.๒๕ เมตร หนา โดยเฉลี่ย ๐.๑๕ เมตร	-	-	-	๓๒๒,๐๐๐	๓๒๒,๐๐๐	ความพึงพอใจต่อผู้ได้ใช้ประโยชน์	เพื่อให้ราษฎรได้รับ สะดวกในการเดินทาง	กองช่าง

รายละเอียดโครงการพัฒนา  
แผนพัฒนาท้องถิ่น (พ.ศ. ๒๕๖๑-๒๕๖๕)  
สำหรับ องค์กรปกครองส่วนท้องถิ่นดำเนินการ  
องค์การบริหารส่วนตำบลตาต่า

ก. ยุทธศาสตร์จังหวัดที่ ๑ พัฒนาการท่องเที่ยวเพื่อเพิ่มขีดความสามารถในการแข่งขัน

ข. ยุทธศาสตร์การพัฒนาขององค์กรปกครองส่วนท้องถิ่นในเขตจังหวัดเลยที่ ๑ การพัฒนาระบบสาธารณูปโภค สาธารณูปการ โครงสร้างพื้นฐานและเทคโนโลยีสารสนเทศ

๑. ยุทธศาสตร์การพัฒนาด้านโครงสร้างพื้นฐานและระบบสาธารณูปโภค สาธารณูปการ

๑.๑ แผนงานเคหะและชุมชน

ที่	โครงการ	วัตถุประสงค์	เป้าหมาย (ผลผลิตของโครงการ)	งบประมาณและที่ผ่านมา					ตัวชี้วัด (KPI)	ผลที่คาดว่าจะได้รับ	หน่วยงาน รับผิดชอบ หลัก
				๒๕๖๑ (บาท)	๒๕๖๒ (บาท)	๒๕๖๓ (บาท)	๒๕๖๔ (บาท)	๒๕๖๕ (บาท)			
๖๑	โครงการก่อสร้างลานคอนกรีตเสริมเหล็ก ซอยข้างบ้านยายแก้ว หมู่ ๑	เพื่อให้ราษฎรได้รับความสะดวกในการใช้ถนน	กว้าง ๒.๕๐ เมตร ยาว ๔๕.๐๐ เมตร หนา ๐.๑๕ เมตร	-	-	-	๖๙,๐๐๐	๖๙,๐๐๐	ความพึงพอใจ ต่อผู้ได้ใช้ ประโยชน์	เพื่อให้ราษฎร ได้รับสะดวก ในการเดินทาง	กองช่าง
๖๒	โครงการก่อสร้างลานคอนกรีตเสริมเหล็ก ซอยวรรณศรี ช่วงที่ ๒ หมู่ ๑	เพื่อให้ราษฎรได้รับความสะดวกในการใช้ถนน	ถนนกว้าง ๓.๕๐ เมตร ยาว ๕๐.๐๐ เมตร หนา ๐.๑๕ เมตร ลงหินคลุกไหล่ทาง กว้างไม่น้อยกว่าข้างละ ๐.๓๐ เมตร หนา โดยเฉลี่ย ๐.๑๕ เมตร	-	-	-	๑๐๒,๐๐๐	๑๐๒,๐๐๐	ความพึงพอใจ ต่อผู้ได้ใช้ ประโยชน์	เพื่อให้ราษฎร ได้รับสะดวก ในการเดินทาง	กองช่าง

รายละเอียดโครงการพัฒนา  
แผนพัฒนาท้องถิ่น (พ.ศ. ๒๕๖๑-๒๕๖๕)  
สำหรับ องค์กรปกครองส่วนท้องถิ่นดำเนินการ  
องค์การบริหารส่วนตำบลตาต่า

ก. ยุทธศาสตร์จังหวัดที่ ๑ พัฒนาการท่องเที่ยวเพื่อเพิ่มขีดความสามารถในการแข่งขัน

ข. ยุทธศาสตร์การพัฒนาขององค์กรปกครองส่วนท้องถิ่นในเขตจังหวัดเลยที่ ๑ การพัฒนาระบบสาธารณสุขปโภค สาธารณูปการ โครงสร้างพื้นฐานและเทคโนโลยีสารสนเทศ

๑. ยุทธศาสตร์การพัฒนาด้านโครงสร้างพื้นฐานและระบบสาธารณสุขปโภค สาธารณูปการ

๑.๑ แผนงานเคหะและชุมชน

ที่	โครงการ	วัตถุประสงค์	เป้าหมาย (ผลผลิตของโครงการ)	งบประมาณและที่ผ่านมา					ตัวชี้วัด (KPI)	ผลที่คาดว่าจะได้รับ	หน่วยงาน รับผิดชอบ หลัก
				๒๕๖๑ (บาท)	๒๕๖๒ (บาท)	๒๕๖๓ (บาท)	๒๕๖๔ (บาท)	๒๕๖๕ (บาท)			
๖๓	โครงการก่อสร้างรั้วกำแพง อบต.ตาต่า	เพื่อเป็นแนวเขตและบอกส่วนราชการและเพื่อความปลอดภัยของทรัพย์สินผู้มาใช้บริการ	ความยาว ๖๒๐ เมตร	-	-	-	-	๑,๐๐๐,๐๐๐	ความพึงพอใจต่อผู้ได้ใช้ประโยชน์	เพื่อเป็นแนวเขตบอกส่วนราชการและเพื่อความปลอดภัยของทรัพย์สินผู้มาใช้บริการ	กองช่าง
๖๔	โครงการปรับปรุงต่อเติมโรงจอดรถ อบต.ตาต่า	เพื่อให้โรงจอดรถเพียงพอต่อผู้มาใช้บริการ	กว้าง ๑๒ เมตร ยาว ๘ เมตร	-	-	-	-	๕๐๐,๐๐๐	ความพึงพอใจต่อผู้ได้ใช้ประโยชน์	เพื่อให้โรงจอดรถเพียงพอต่อผู้มาใช้บริการ	กองช่าง
๖๖	โครงการปรับปรุงต่อเติมห้องพัสดุ	เพื่อเพิ่มพื้นที่ในการจัดเก็บพัสดุ ครุภัณฑ์ของสำนักงาน	กว้าง ๑๓ เมตร ยาว ๙ เมตร	-	-	-	-	๕๐๐,๐๐๐	ความพึงพอใจผู้ใช้ประโยชน์	เพื่อเพิ่มพื้นที่ในการจัดเก็บพัสดุ ครุภัณฑ์ของสำนักงาน	กองช่าง

รายละเอียดโครงการพัฒนา  
แผนพัฒนาท้องถิ่น (พ.ศ. ๒๕๖๑-๒๕๖๕)  
สำหรับ องค์กรปกครองส่วนท้องถิ่นดำเนินการ  
องค์การบริหารส่วนตำบลตาต่า

ก. ยุทธศาสตร์จังหวัดที่ ๑ พัฒนาการท่องเที่ยวเพื่อเพิ่มขีดความสามารถในการแข่งขัน

ข. ยุทธศาสตร์การพัฒนาขององค์กรปกครองส่วนท้องถิ่นในเขตจังหวัดเลยที่ ๑ การพัฒนาระบบสาธารณสุขปโภค สาธารณูปการ โครงสร้างพื้นฐานและเทคโนโลยีสารสนเทศ

๑.ยุทธศาสตร์การพัฒนาด้านโครงสร้างพื้นฐานและระบบสาธารณสุขปโภค สาธารณูปการ

๑.๑ แผนงานเคหะและชุมชน

ที่	โครงการ	วัตถุประสงค์	เป้าหมาย (ผลผลิตของโครงการ)	งบประมาณและที่ผ่านมา					ตัวชี้วัด (KPI)	ผลที่คาดว่าจะได้รับ	หน่วยงาน รับผิดชอบ หลัก
				๒๕๖๑ (บาท)	๒๕๖๒ (บาท)	๒๕๖๓ (บาท)	๒๕๖๔ (บาท)	๒๕๖๕ (บาท)			
๖๗	โครงการวางท่อระบายน้ำ ม.๔	เพื่อเป็นการลดปัญหาน้ำท่วมขังและเพิ่มประสิทธิภาพในการระบายน้ำ	ยาว ๓๘ เมตร	-	-	-	-	๕๐๐,๐๐๐	ร้อยละ ๘๐ ของประชาชนมีความพึงพอใจ	ประชาชนหมู่ที่๔ ไม่ประสบปัญหาน้ำท่วมขัง	กองช่าง
๖๘	โครงการวางท่อระบายน้ำ ม.๑	เพื่อเป็นการลดปัญหาน้ำท่วมขังและเพิ่มประสิทธิภาพในการระบายน้ำ	ยาว ๓๙ เมตร	-	-	-	-	๕๐๐,๐๐๐	ร้อยละ ๘๐ ของประชาชนมีความพึงพอใจ	ประชาชนหมู่ที่๑ ไม่ประสบปัญหาน้ำท่วมขัง	กองช่าง
๖๙	โครงการเจาะบ่อบาดาล ม.๔	ประชาชนมีน้ำอุปโภคบริโภคตลอดปี	ความลึกไม่น้อยกว่า ๑๐๐ เมตร	-	-	-	-	๕๐๐,๐๐๐	ความพึงพอใจ ผู้ได้น้ำ	เพื่อให้ประชาชนมีน้ำใช้ทุกครัวเรือน	กองช่าง
๗๐	โครงการขุดบ่อขยะ อบต.ตาต่า	เพื่อให้การบริหารจัดการขยะถูกสุขลักษณะ	กว้าง ๑๐๐ เมตรxยาว ๑๐๐ เมตร ลึก ๒ เมตร	-	-	-	-	๑,๐๐๐,๐๐๐	ความพึงพอใจ ต่อผู้ได้ใช้ ประโยชน์	เพื่อให้การบริหารจัดการขยะถูกสุขลักษณะ	กองช่าง

รายละเอียดโครงการพัฒนา  
แผนพัฒนาท้องถิ่น (พ.ศ. ๒๕๖๑-๒๕๖๕)  
สำหรับ องค์กรปกครองส่วนท้องถิ่นดำเนินการ  
องค์การบริหารส่วนตำบลตาต้อ

ก. ยุทธศาสตร์จังหวัดที่ ๑ พัฒนาการท่องเที่ยวเพื่อเพิ่มขีดความสามารถในการแข่งขัน

ข. ยุทธศาสตร์การพัฒนาขององค์กรปกครองส่วนท้องถิ่นในเขตจังหวัดเลยที่ ๑ การพัฒนาระบบสาธารณูปโภค สาธารณูปการ โครงสร้างพื้นฐานและเทคโนโลยีสารสนเทศ

๑. ยุทธศาสตร์การพัฒนาด้านโครงสร้างพื้นฐานและระบบสาธารณูปโภค สาธารณูปการ

๑.๒ แผนงานอุตสาหกรรมและการโยธา

ที่	โครงการ	วัตถุประสงค์	เป้าหมาย (ผลผลิตของโครงการ)	งบประมาณและที่ผ่านมา					ตัวชี้วัด (KPI)	ผลที่คาดว่าจะได้รับ	หน่วยงาน รับผิดชอบหลัก
				๒๕๖๑ (บาท)	๒๕๖๒ (บาท)	๒๕๖๓ (บาท)	๒๕๖๔ (บาท)	๒๕๖๕ (บาท)			
๑	โครงการปรับปรุงศูนย์การเรียนรู้	เพื่อให้มีสถานที่ในการทำกิจกรรม	หมู่ ๑-๕	-	๒๐๐,๐๐๐	๒๐๐,๐๐๐	๒๐๐,๐๐๐	๒๐๐,๐๐๐	ความพึงพอใจ ผู้ใช้ประโยชน์	ประชาชนมี สถานที่ทำ กิจกรรม	กองช่าง
๒	โครงการปรับปรุงศาลาประชาคม	เพื่อให้มีสถานที่ในการทำกิจกรรม	หมู่ ๑-๕	-	๒๐๐,๐๐๐	๒๐๐,๐๐๐	๒๐๐,๐๐๐	๒๐๐,๐๐๐	ความพึงพอใจ ผู้ใช้ประโยชน์	ประชาชนมี สถานที่ทำ กิจกรรม	กองช่าง
๓	โครงการจัดซื้อไฟฟ้าส่องสว่างสาธารณะ	เพื่อสะดวกของประชาชนในการสัญจร	หมู่ ๑-๕	-	๒๐๐,๐๐๐	๒๐๐,๐๐๐	๒๐๐,๐๐๐	๒๐๐,๐๐๐	ความพึงพอใจ ผู้ใช้ประโยชน์	ประชาชนสัญจร ไปมาสะดวก และรวดเร็ว	กองช่าง
๔	โครงการจัดซื้อไฟจราจร	เพื่อสะดวกของประชาชนในการสัญจร	หมู่ ๑-๕	-	๒๐๐,๐๐๐	๒๐๐,๐๐๐	๒๐๐,๐๐๐	๒๐๐,๐๐๐	ความพึงพอใจ ผู้ใช้ประโยชน์	ประชาชนสัญจร ไปมาสะดวก และรวดเร็ว	กองช่าง



รายละเอียดโครงการพัฒนา  
แผนพัฒนาท้องถิ่น (พ.ศ. ๒๕๖๑-๒๕๖๕)  
สำหรับ องค์กรปกครองส่วนท้องถิ่นดำเนินการ  
องค์การบริหารส่วนตำบลตาต้อ

ก. ยุทธศาสตร์จังหวัดที่ ๑ พัฒนาการท่องเที่ยวเพื่อเพิ่มขีดความสามารถในการแข่งขัน

ข. ยุทธศาสตร์การพัฒนาขององค์กรปกครองส่วนท้องถิ่นในเขตจังหวัดเลยที่ ๑ การพัฒนาระบบสาธารณูปโภค สาธารณูปการ โครงสร้างพื้นฐานและเทคโนโลยีสารสนเทศ

๑.ยุทธศาสตร์การพัฒนาด้านโครงสร้างพื้นฐานและระบบสาธารณูปโภค สาธารณูปการ

๑.๒ แผนงานอุตสาหกรรมและการโยธา

ที่	โครงการ	วัตถุประสงค์	เป้าหมาย (ผลผลิตของโครงการ)	งบประมาณและที่ผ่านมา					ตัวชี้วัด (KPI)	ผลที่คาดว่าจะได้รับ	หน่วยงาน รับผิดชอบหลัก
				๒๕๖๑ (บาท)	๒๕๖๒ (บาท)	๒๕๖๓ (บาท)	๒๕๖๔ (บาท)	๒๕๖๕ (บาท)			
๕	โครงการปรับปรุงอาคารผู้สูงอายุ	เพื่อให้มีสถานที่ในการ ทำกิจกรรม	อบต.ตาต้อ	-	๒๐๐,๐๐๐	๒๐๐,๐๐๐	๒๐๐,๐๐๐	๒๐๐,๐๐๐	ความพึงพอใจ ผู้ใช้ประโยชน์	ประชาชนมี สถานที่ทำ กิจกรรม	กองช่าง
๖	โครงการปรับปรุงอาคาร ศูนย์พัฒนาเด็กเล็ก	เพื่อให้มีสถานที่ในการ ทำกิจกรรม	อบต.ตาต้อ	-	๓๐๐,๐๐๐	๓๐๐,๐๐๐	๓๐๐,๐๐๐	๓๐๐,๐๐๐	ความพึงพอใจ ผู้ใช้ประโยชน์	ประชาชนมี สถานที่ทำ กิจกรรม	กองช่าง

รายละเอียดโครงการพัฒนา  
แผนพัฒนาท้องถิ่น (พ.ศ. ๒๕๖๑-๒๕๖๕)  
สำหรับ องค์กรปกครองส่วนท้องถิ่นดำเนินการ  
องค์การบริหารส่วนตำบลตาตชำ

ก. ยุทธศาสตร์จังหวัดที่ ๒ พัฒนาคมน สังคม คุณภาพชีวิตทรัพยากรธรรมชาติสิ่งแวดล้อมและความมั่นคงเพื่อสังคมสงบสุข

ข. ยุทธศาสตร์การพัฒนาขององค์กรปกครองส่วนท้องถิ่นในเขตจังหวัดเลยที่ ๒ การพัฒนาคมน สังคม คุณภาพชีวิต เศรษฐกิจพอเพียง และเสริมสร้างความเข้มแข็งให้กับชุมชน

๒.ยุทธศาสตร์การพัฒนาด้านการเกษตร เศรษฐกิจ ส่งเสริมคุณภาพชีวิตและสวัสดิการสังคม

๒.๑ แผนงานสังคมสงเคราะห์

ที่	โครงการ	วัตถุประสงค์	เป้าหมาย (ผลผลิตของโครงการ)	งบประมาณและที่ผ่านมา					ตัวชี้วัด (KPI)	ผลที่คาดว่าจะได้รับ	หน่วยงาน รับผิดชอบ หลัก
				๒๕๖๑ (บาท)	๒๕๖๒ (บาท)	๒๕๖๓ (บาท)	๒๕๖๔ (บาท)	๒๕๖๕ (บาท)			
๑	ค่าจัดซื้อชุดกันหนาวให้กับประชาชนในตำบลตาตชำที่ประสบภัยหนาวและอื่นๆ	เพื่อประสพภัยหนาวให้กับประชาชนในตำบลตาตชำ	หมู่ ๑-๕	-	-	๑๐๐,๐๐๐	๑๐๐,๐๐๐	๑๐๐,๐๐๐	ร้อยละ๘๐ที่ประสพภัยหนาว	ประชาชนในตำบลได้รับความเป็นอยู่ดีขึ้น	สำนักปลัด
๒	จัดตั้งตลาดสินค้าทางการเกษตร	เพื่อให้ประชาชนในตำบลมีรายได้ต่อการขายผลผลิตทางการเกษตรโดยตรงไม่ต้องผ่านพ่อค้าคนกลาง	หมู่ ๑-๕	-	-	๑๐๐,๐๐๐	๑๐๐,๐๐๐	๑๐๐,๐๐๐	ประชาชนมีรายได้ต่อวัน	ประชาชนในตำบลมีรายรับทุกวัน	สำนักปลัด

รายละเอียดโครงการพัฒนา  
แผนพัฒนาท้องถิ่น (พ.ศ. ๒๕๖๑-๒๕๖๕)  
สำหรับ องค์กรปกครองส่วนท้องถิ่นดำเนินการ  
องค์การบริหารส่วนตำบลตาตั่ว

ก. ยุทธศาสตร์จังหวัดที่ ๒ พัฒนาคน สังคม คุณภาพชีวิตทรัพยากรธรรมชาติสิ่งแวดล้อมและความมั่นคงเพื่อสังคมสงบสุข

ข. ยุทธศาสตร์การพัฒนาขององค์กรปกครองส่วนท้องถิ่นในเขตจังหวัดเลยที่ ๒ การพัฒนาคน สังคม คุณภาพชีวิต เศรษฐกิจพอเพียง และเสริมสร้างความเข้มแข็งให้กับชุมชน

๒.ยุทธศาสตร์การพัฒนาด้านการเกษตร เศรษฐกิจ ส่งเสริมคุณภาพชีวิตและสวัสดิการสังคม

๒.๒ แผนงานสร้างความเข้มแข็งของชุมชน

ที่	โครงการ	วัตถุประสงค์	เป้าหมาย (ผลผลิตของโครงการ)	งบประมาณและที่ผ่านมา					ตัวชี้วัด (KPI)	ผลที่คาดว่าจะได้รับ	หน่วยงาน รับผิดชอบหลัก
				๒๕๖๑ (บาท)	๒๕๖๒ (บาท)	๒๕๖๓ (บาท)	๒๕๖๔ (บาท)	๒๕๖๕ (บาท)			
๑	โครงการเครือข่ายพลังแผ่นดิน เฝ้าระวังหมู่บ้าน/ ชุมชน	เฝ้าระวังยาเสพติด	ประชาชนในตำบล และเขตใกล้เคียง	-	๕๐,๐๐๐	๕๐,๐๐๐	๕๐,๐๐๐	๕๐,๐๐๐	ลดปัญหา อาชญากรรม ลักขโมย	ประชาชนมี ความร่วมมือ	สำนักปลัด
๒	โครงการพัฒนาสตรีและครอบครัว	เพื่ออบรมให้ความรู้	เยาวชน ประชาชน ผู้นำท้องถิ่นจัดอบรม	-	๓๐,๐๐๐	๓๐,๐๐๐	๓๐,๐๐๐	๓๐,๐๐๐	ร้อยละ ๖๐ ของผู้เข้าร่วม	ประชาชนได้ รับความรู้	สำนักปลัด
๓	โครงการจัดเวทีประชาคมเพื่อ ส่งเสริมการมีส่วนร่วมของ ประชาชนตำบลตาตั่ว	สร้างการมีส่วนร่วม ประชาชนตำบลตาตั่ว	ประชาชนใน ตำบลตาตั่ว	-	๕๐,๐๐๐	๕๐,๐๐๐	๕๐,๐๐๐	๕๐,๐๐๐	ประชาชนร้อยละ ๗๐ เข้าร่วม	ประชาชนมี มีส่วนร่วม	สำนักปลัด
๔	โครงการป้องกันและแก้ไขปัญหา ปัญหายาเสพติดในตำบลตาตั่ว	เพื่อป้องกันและแก้ไข ปัญหายาเสพติด	จัดกิจกรรมอบรม เยาวชน ประชาชน ในตำบล	-	๕๐,๐๐๐	๕๐,๐๐๐	๕๐,๐๐๐	๕๐,๐๐๐	ร้อยละ ๖๐ ของผู้เข้าร่วม	ลดปัญหา ยาเสพติด	สำนักปลัด

รายละเอียดโครงการพัฒนา  
แผนพัฒนาท้องถิ่น (พ.ศ. ๒๕๖๑-๒๕๖๕)  
สำหรับ องค์กรปกครองส่วนท้องถิ่นดำเนินการ  
องค์การบริหารส่วนตำบลตาต่า

ก. ยุทธศาสตร์จังหวัดที่ ๒ พัฒนาคน สังคม คุณภาพชีวิตทรัพยากรธรรมชาติสิ่งแวดล้อมและความมั่นคงเพื่อสังคมสงบสุข

ข. ยุทธศาสตร์การพัฒนาขององค์กรปกครองส่วนท้องถิ่นในเขตจังหวัดเลยที่ ๒ การพัฒนาคน สังคม คุณภาพชีวิต เศรษฐกิจพอเพียง และเสริมสร้างความเข้มแข็งให้กับชุมชน

๒.ยุทธศาสตร์การพัฒนาด้านการเกษตร เศรษฐกิจ ส่งเสริมคุณภาพชีวิตและสวัสดิการสังคม

๒.๒ แผนงานสร้างความเข้มแข็งของชุมชน

ที่	โครงการ	วัตถุประสงค์	เป้าหมาย (ผลผลิตของโครงการ)	งบประมาณและที่ผ่านมา					ตัวชี้วัด (KPI)	ผลที่คาดว่าจะได้รับ	หน่วยงาน รับผิดชอบหลัก
				๒๕๖๑ (บาท)	๒๕๖๒ (บาท)	๒๕๖๓ (บาท)	๒๕๖๔ (บาท)	๒๕๖๕ (บาท)			
๕	โครงการอบรมคณะกรรมการหมู่บ้าน	เพื่ออบรมให้ความรู้	เยาวชน ประชาชน ผู้นำท้องถิ่นจัดอบรม	-	๕๐,๐๐๐	๕๐,๐๐๐	๕๐,๐๐๐	๕๐,๐๐๐	ร้อยละ ๖๐ ของผู้เข้าร่วม	ประชาชนได้ รับความรู้	สำนักปลัด
๖	โครงการทำความดีทุกวันพระ พัฒนาทำความสะอาดในหมู่บ้าน	สร้างจิตสำนึกที่ดีสร้าง ความสามัคคีในหมู่บ้าน	เยาวชน ประชาชน ผู้นำท้องถิ่น	-	๓๐,๐๐๐	๓๐,๐๐๐	๓๐,๐๐๐	๓๐,๐๐๐	ร้อยละ ๖๐ ของผู้เข้าร่วม กิจกรรม	สร้างความ สามัคคีในชุมชน ถนนสะอาด	สำนักปลัด
๗	โครงการศึกษาดูงานผู้นำพร้อม ด้วยคณะกรรมการหมู่บ้าน	เพื่ออบรมให้ความรู้	เยาวชน ประชาชน ผู้นำท้องถิ่นจัดอบรม	-	๒๐๐,๐๐๐	๒๐๐,๐๐๐	๒๐๐,๐๐๐	๒๐๐,๐๐๐	ร้อยละ ๖๐ ของผู้เข้าร่วม	ประชาชนได้ รับความรู้	สำนักปลัด

รายละเอียดโครงการพัฒนา  
แผนพัฒนาท้องถิ่น (พ.ศ. ๒๕๖๑-๒๕๖๕)  
สำหรับ องค์การปกครองส่วนท้องถิ่นดำเนินการ  
องค์การบริหารส่วนตำบลตาตั่ว

ก. ยุทธศาสตร์จังหวัดที่ ๒ พัฒนาคมน สังคม คุณภาพชีวิตทรัพยากรธรรมชาติสิ่งแวดล้อมและความมั่นคงเพื่อสังคมสงบสุข

ข. ยุทธศาสตร์การพัฒนาขององค์การปกครองส่วนท้องถิ่นในเขตจังหวัดเลยที่ ๒ การพัฒนาคมน สังคม คุณภาพชีวิต เศรษฐกิจพอเพียง และเสริมสร้างความเข้มแข็งให้กับชุมชน

๒.ยุทธศาสตร์การพัฒนาด้านการเกษตร เศรษฐกิจ ส่งเสริมคุณภาพชีวิตและสวัสดิการสังคม

๒.๓ แผนงานการเกษตร

ที่	โครงการ	วัตถุประสงค์	เป้าหมาย (ผลผลิตของโครงการ)	งบประมาณและที่ผ่านมา					ตัวชี้วัด (KPI)	ผลที่คาดว่าจะได้รับ	หน่วยงาน รับผิดชอบหลัก
				๒๕๖๑ (บาท)	๒๕๖๒ (บาท)	๒๕๖๓ (บาท)	๒๕๖๔ (บาท)	๒๕๖๕ (บาท)			
๑	โครงการปลูกป่าเพิ่มพื้นที่สีเขียวให้กับชุมชนและที่สาธารณะในตำบลตาตั่ว	เพื่ออนุรักษ์ธรรมชาติให้มีป่าที่อุดมสมบูรณ์	พื้นที่ป่าสาธารณะประโยชน์ตำบลตาตั่ว	-	๕๐,๐๐๐	๕๐,๐๐๐	๕๐,๐๐๐	๕๐,๐๐๐	ร้อยละ๗๐ ประชากร ปลูกต้นไม้	เพื่ออนุรักษ์ธรรมชาติให้มีป่าที่อุดมสมบูรณ์	สำนักปลัด
๒	โครงการหมู่บ้าน๑ป่าชุมชนเพื่อเฉลิมพระเกียรติสมเด็จพระนางเจ้าสิริกิติ์พระบรมราชินีนาถ	เพื่ออนุรักษ์ธรรมชาติให้มีป่าที่อุดมสมบูรณ์	พื้นที่ป่าสาธารณะประโยชน์ตำบลตาตั่ว	-	๕๐,๐๐๐	๕๐,๐๐๐	๕๐,๐๐๐	๕๐,๐๐๐	ร้อยละ๗๐ ประชากร ปลูกต้นไม้	เพื่ออนุรักษ์ธรรมชาติให้มีป่าที่อุดมสมบูรณ์	สำนักปลัด
๓	โครงการปลูกป่าเฉลิมพระเกียรติ	เพื่ออนุรักษ์ธรรมชาติให้มีป่าที่อุดมสมบูรณ์	พื้นที่ป่าสาธารณะประโยชน์ตำบลตาตั่ว	-	๕๐,๐๐๐	๕๐,๐๐๐	๕๐,๐๐๐	๕๐,๐๐๐	ร้อยละ๗๐ ประชากร ปลูกต้นไม้	เพื่ออนุรักษ์ธรรมชาติให้มีป่าที่อุดมสมบูรณ์	สำนักปลัด

รายละเอียดโครงการพัฒนา  
แผนพัฒนาท้องถิ่น (พ.ศ. ๒๕๖๑-๒๕๖๕)  
สำหรับ องค์กรปกครองส่วนท้องถิ่นดำเนินการ  
องค์การบริหารส่วนตำบลตาตั่ว

ก. ยุทธศาสตร์จังหวัดที่ ๒ พัฒนาคมน สังคม คุณภาพชีวิตทรัพยากรธรรมชาติสิ่งแวดล้อมและความมั่นคงเพื่อสังคมสงบสุข

ข. ยุทธศาสตร์การพัฒนาขององค์กรปกครองส่วนท้องถิ่นในเขตจังหวัดเลยที่ ๒ การพัฒนาคมน สังคม คุณภาพชีวิต เศรษฐกิจพอเพียง และเสริมสร้างความเข้มแข็งให้กับชุมชน

๒. ยุทธศาสตร์การพัฒนาด้านการเกษตร เศรษฐกิจ ส่งเสริมคุณภาพชีวิตและสวัสดิการสังคม

๒.๔ แผนงานงบกลาง

ที่	โครงการ	วัตถุประสงค์	เป้าหมาย (ผลผลิตของโครงการ)	งบประมาณและที่ผ่านมา					ตัวชี้วัด (KPI)	ผลที่คาดว่าจะได้รับ	หน่วยงาน รับผิดชอบหลัก
				๒๕๖๑ (บาท)	๒๕๖๒ (บาท)	๒๕๖๓ (บาท)	๒๕๖๔ (บาท)	๒๕๖๕ (บาท)			
๑	เบี้ยยังชีพผู้สูงอายุ	เพื่อให้ผู้สูงอายุได้รับการช่วยเหลือ	ผู้สูงอายุในตำบลตาตั่ว	-	-	๕,๓๙๐,๔๐๐	๕,๓๙๐,๔๐๐	๕,๓๙๐,๔๐๐	ร้อยละ๘๐ได้รับเบี้ย	ผู้สูงอายุได้รับเบี้ยกันทั่วถึง	สำนักปลัด
๒	เบี้ยยังชีพคนพิการ	เพื่อให้คนพิการได้รับการช่วยเหลือ	คนพิการในตำบลตาตั่ว	-	-	๑,๖๓๒,๐๐๐	๑,๖๓๒,๐๐๐	๑,๖๓๒,๐๐๐	ร้อยละ๘๐ได้รับเบี้ย	คนพิการได้รับเบี้ยยังชีพ	สำนักปลัด
๓	เบี้ยยังชีพผู้ป่วยเอดส์	เพื่อให้ผู้ป่วยเอดส์ได้รับการช่วยเหลือ	ผู้ป่วยเอดส์ในตำบลตาตั่ว	-	-	๑๑๔,๐๐๐	๑๑๔,๐๐๐	๑๑๔,๐๐๐	ร้อยละ๘๐ได้รับเบี้ย	ผู้ป่วยเอดส์ได้รับเบี้ยยังชีพ	สำนักปลัด
๔	สำรองจ่าย	จำเป็นเร่งด่วน	จำเป็นเร่งด่วน	-	-	๒๓๓,๙๓๒	๒๓๓,๙๓๒	๒๓๓,๙๓๒			สำนักปลัด
๕	รายจ่ายตามข้อผูกพัน	เงินสมทบหลักประกันสุขภาพ	เงินสมทบหลักประกันสุขภาพ	-	-	๖๑,๖๐๐	๖๑,๖๐๐	๖๑,๖๐๐			สำนักปลัด

รายละเอียดโครงการพัฒนา  
แผนพัฒนาท้องถิ่น (พ.ศ. ๒๕๖๑-๒๕๖๕)  
สำหรับ องค์กรปกครองส่วนท้องถิ่นดำเนินการ  
องค์การบริหารส่วนตำบลตาตั่ว

ก. ยุทธศาสตร์จังหวัดที่ ๒ พัฒนาคมน สังคม คุณภาพชีวิตทรัพยากรธรรมชาติและสิ่งแวดล้อมและความมั่นคงเพื่อสังคมสงบสุข

ข. ยุทธศาสตร์การพัฒนาขององค์กรปกครองส่วนท้องถิ่นในเขตจังหวัดเลยที่ ๖ การพัฒนาการป้องกันบรรเทาสาธารณภัยและการจัดการอนุรักษ์ทรัพยากรธรรมชาติและสิ่งแวดล้อม

๓. ยุทธศาสตร์การพัฒนาด้านการจัดระเบียบชุมชนและสังคม การป้องกันบรรเทาสาธารณภัยและรักษาความสงบเรียบร้อย

๓.๑ แผนงานการรักษาความสงบภายใน

ที่	โครงการ	วัตถุประสงค์	เป้าหมาย (ผลผลิตของโครงการ)	งบประมาณและที่ผ่านมา					ตัวชี้วัด (KPI)	ผลที่คาดว่าจะได้รับ	หน่วยงาน รับผิดชอบหลัก
				๒๕๖๑ (บาท)	๒๕๖๒ (บาท)	๒๕๖๓ (บาท)	๒๕๖๔ (บาท)	๒๕๖๕ (บาท)			
๑	โครงการการจัดตั้งจุดตรวจตำบล ป้องกันและแก้ไขอุบัติเหตุทางถนน ในช่วงเทศกาลปีใหม่	เพื่อป้องกันลดอุบัติเหตุ ทางถนน	เพื่อลดอุบัติเหตุ	-	-	๓๐,๐๐๐	๓๐,๐๐๐	๓๐,๐๐๐	ร้อยละ ๖๐ ผู้เข้าร่วม	อปพร.มีความรู้ และปฏิบัติงาน มีประสิทธิภาพ	สำนัก ปลัด
๒	โครงการอบรมทบทวนอาสาสมัคร ป้องกันภัยฝ่ายพลเรือน (อปพร.)	อบรมให้ความรู้ เจ้าหน้าที่	อบรมให้ความรู้ เจ้าหน้าที่	-	-	๒๐๐,๐๐๐	๒๐๐,๐๐๐	๒๐๐,๐๐๐	ร้อยละ ๖๐ ผู้เข้าร่วม	เจ้าหน้าที่มีความ รู้เพิ่มขึ้นในการ ปฏิบัติหน้าที่	สำนัก ปลัด
๓	โครงการอบรมอาสาสมัครป้องกัน ภัยพลเรือน(อปพร.) ประจำปีงบประมาณ ๒๕๖๓	เพื่อป้องกันไฟฟ้า	อบรมให้ความรู้ เจ้าหน้าที่	-	-	๑๕๐,๐๐๐	๑๕๐,๐๐๐	๑๕๐,๐๐๐	ร้อยละ ๖๐ ผู้เข้าร่วม	เจ้าหน้าที่มีความ รู้เพิ่มขึ้นในการ ปฏิบัติหน้าที่	สำนัก ปลัด
๔	โครงการต่อต้านยาเสพติดโลก	อบรมให้ความรู้ เจ้าหน้าที่	อบรมให้ความรู้ เจ้าหน้าที่	-	-	๕,๐๐๐	๕,๐๐๐	๕,๐๐๐	ร้อยละ ๖๐ ผู้เข้าร่วม	เจ้าหน้าที่มีความ รู้เพิ่มขึ้นในการ ปฏิบัติหน้าที่	สำนัก ปลัด

รายละเอียดโครงการพัฒนา  
แผนพัฒนาท้องถิ่น (พ.ศ. ๒๕๖๑-๒๕๖๕)  
สำหรับ องค์กรปกครองส่วนท้องถิ่นดำเนินการ  
องค์การบริหารส่วนตำบลตาตั่ว

ก. ยุทธศาสตร์จังหวัดที่ ๒ พัฒนาคมน สังคม คุณภาพชีวิตทรัพยากรธรรมชาติและสิ่งแวดล้อมและความมั่นคงเพื่อสังคมสงบสุข

ข. ยุทธศาสตร์การพัฒนาขององค์กรปกครองส่วนท้องถิ่นในเขตจังหวัดเลยที่ ๖ การพัฒนาการป้องกันบรรเทาสาธารณภัยและการจัดการอนุรักษ์ทรัพยากรธรรมชาติและสิ่งแวดล้อม

๓. ยุทธศาสตร์การพัฒนาด้านการจัดระเบียบชุมชนและสังคม การป้องกันบรรเทาสาธารณภัยและรักษาความสงบเรียบร้อย

๓.๑ แผนงานการรักษาความสงบภายใน

ที่	โครงการ	วัตถุประสงค์	เป้าหมาย (ผลผลิตของโครงการ)	งบประมาณและที่ผ่านมา					ตัวชี้วัด (KPI)	ผลที่คาดว่าจะ ได้รับ	หน่วยงาน รับผิดชอบ หลัก
				๒๕๖๑ (บาท)	๒๕๖๒ (บาท)	๒๕๖๓ (บาท)	๒๕๖๔ (บาท)	๒๕๖๕ (บาท)			
๕	โครงการซ่อมแผนและให้ความรู้ด้านการป้องกันและระงับอัคคีภัยประชาชน นักเรียนและอาสาสมัคร	อบรมให้ความรู้เจ้าหน้าที่	อบรมให้ความรู้เจ้าหน้าที่	-	-	๕,๐๐๐	๕,๐๐๐	๕,๐๐๐	ร้อยละ ๖๐ ผู้เข้าร่วม	อปพร.มีความรู้และปฏิบัติงานมีประสิทธิภาพ	สำนักปลัด
๖	โครงการพัฒนาศักยภาพเจ้าหน้าที่ที่ปฏิบัติงานด้านงานป้องกันฯ และสมาชิกอปพร.	เพื่ออบรมให้ความรู้แก่เจ้าหน้าที่	อบรมให้ความรู้เจ้าหน้าที่	-	-	๕,๐๐๐	๕,๐๐๐	๕,๐๐๐	ร้อยละ ๖๐ ผู้เข้าร่วม	เจ้าหน้าที่มีความรู้เพิ่มขึ้นในการปฏิบัติหน้าที่	สำนักปลัด
๗	โครงการให้ความรู้ในการป้องกันและแก้ไขปัญหาไฟป่าและหมอกควัน	เพื่ออบรมให้ความรู้แก่เจ้าหน้าที่ในการป้องกันและแก้ไขปัญหาไฟป่าและหมอกควัน	อบรมให้ความรู้เจ้าหน้าที่	-	-	๕๐,๐๐๐	๕๐,๐๐๐	๕๐,๐๐๐	ร้อยละ ๖๐ ผู้เข้าร่วม	เจ้าหน้าที่มีความรู้เพิ่มขึ้นในการปฏิบัติหน้าที่	สำนักปลัด
๘	โครงการจัดกิจกรรมวันอปพร.	เพื่ออบรมให้ความรู้แก่เจ้าหน้าที่	อบรมให้ความรู้เจ้าหน้าที่	-	-	๕๐,๐๐๐	๕๐,๐๐๐	๕,๐๐๐	ร้อยละ ๖๐ ผู้เข้าร่วม	เจ้าหน้าที่มีความรู้เพิ่มขึ้นในการปฏิบัติหน้าที่	สำนักปลัด



รายละเอียดโครงการพัฒนา  
แผนพัฒนาท้องถิ่น (พ.ศ. ๒๕๖๑-๒๕๖๕)  
สำหรับ องค์กรปกครองส่วนท้องถิ่นดำเนินการ  
องค์การบริหารส่วนตำบลตาตั่ว

ก. ยุทธศาสตร์จังหวัดที่ ๒ พัฒนาคมน สังคม คุณภาพชีวิตทรัพยากรธรรมชาติและสิ่งแวดล้อมและความมั่นคงเพื่อสังคมสงบสุข

ข. ยุทธศาสตร์การพัฒนาขององค์กรปกครองส่วนท้องถิ่นในเขตจังหวัดเลยที่ ๖ การพัฒนาการป้องกันบรรเทาสาธารณภัยและการจัดการอนุรักษ์ทรัพยากรธรรมชาติและสิ่งแวดล้อม

๓. ยุทธศาสตร์การพัฒนาด้านการจัดระเบียบชุมชนและสังคม การป้องกันบรรเทาสาธารณภัยและรักษาความสงบเรียบร้อย

๓.๑ แผนงานการรักษาความสงบภายใน

ที่	โครงการ	วัตถุประสงค์	เป้าหมาย (ผลผลิตของโครงการ)	งบประมาณและที่ผ่านมา					ตัวชี้วัด (KPI)	ผลที่คาดว่าจะได้รับ	หน่วยงาน รับผิดชอบหลัก
				๒๕๖๑ (บาท)	๒๕๖๒ (บาท)	๒๕๖๓ (บาท)	๒๕๖๔ (บาท)	๒๕๖๕ (บาท)			
๙	โครงการจัดซื้อถังดับเพลิงประจำหมู่บ้าน	เพื่อป้องกันไฟไหม้ในชุมชน	หมู่ ๑-๕	-	-	๕๐,๐๐๐	๕๐,๐๐๐	๕๐,๐๐๐	จำนวนถังดับเพลิง	เพื่อป้องกันลดอุบัติเหตุไหม้เบื้องต้น	สำนักปลัด
๑๐	โครงการจัดซื้อไฟจราจรประจำตำบล	เพื่อป้องกันอุบัติเหตุทางถนนในตำบลตาตั่ว	หมู่ ๑-๕	-	-	๕๐,๐๐๐	๕๐,๐๐๐	๕๐,๐๐๐	จำนวนไฟจราจร	ป้องกันลดอุบัติเหตุทางถนน	สำนักปลัด
๑๑	โครงการจัดซื้อไฟจราจรประจำตำบล	เพื่อป้องกันและลดอุบัติเหตุในถนน	จำนวน ๑๐ ตัว	-	-	๑๐๐,๐๐๐	๑๐๐,๐๐๐	๑๐๐,๐๐๐		เพื่อลดอุบัติเหตุทางถนน	สำนักปลัด
๑๒	โครงการพัฒนาศักยภาพอาสาสมัครป้องกันภัยฝ่ายพลเรือน	พัฒนาศักยภาพอปพร.ประจำตำบลตาตั่ว	อปพร.๘๐ คน	-	-	๓๐๐,๐๐๐	๓๐๐,๐๐๐	๓๐๐,๐๐๐	อปพร.๘๐คน	เพื่อให้อปพร.ตำบลตาตั่วมีความรู้ความสามารถช่วยเหลือ	สำนักปลัด

รายละเอียดโครงการพัฒนา  
แผนพัฒนาท้องถิ่น (พ.ศ. ๒๕๖๑-๒๕๖๕)  
สำหรับ องค์กรปกครองส่วนท้องถิ่นดำเนินการ  
องค์การบริหารส่วนตำบลตาตั่ว

ก. ยุทธศาสตร์จังหวัดที่ ๒ พัฒนาคมน สังคม คุณภาพชีวิตทรัพยากรธรรมชาติและสิ่งแวดล้อมและความมั่นคงเพื่อสังคมสงบสุข

ข. ยุทธศาสตร์การพัฒนาขององค์กรปกครองส่วนท้องถิ่นในเขตจังหวัดเลยที่ ๖ การพัฒนาการป้องกันบรรเทาสาธารณภัยและการจัดการอนุรักษ์ทรัพยากรธรรมชาติและสิ่งแวดล้อม

๓. ยุทธศาสตร์การพัฒนาด้านการจัดระเบียบชุมชนและสังคม การป้องกันบรรเทาสาธารณภัยและรักษาความสงบเรียบร้อย

๓.๑ แผนงานการรักษาความสงบภายใน

ที่	โครงการ	วัตถุประสงค์	เป้าหมาย (ผลผลิตของโครงการ)	งบประมาณและที่ผ่านมา					ตัวชี้วัด (KPI)	ผลที่คาดว่าจะได้รับ	หน่วยงาน รับผิดชอบหลัก
				๒๕๖๑ (บาท)	๒๕๖๒ (บาท)	๒๕๖๓ (บาท)	๒๕๖๔ (บาท)	๒๕๖๕ (บาท)			
๑๓	โครงการการจัดตั้งจุดตรวจตำบลป้องกันและแก้ไขอุบัติเหตุทางถนนในช่วงเทศกาลสงกรานต์	เพื่อป้องกันลดอุบัติเหตุทางถนน	เพื่อลดอุบัติเหตุ	-	-	๓๐,๐๐๐	๓๐,๐๐๐	๓๐,๐๐๐	ร้อยละ ๖๐ ผู้เข้าร่วมโครงการ	อปพร.มีความรู้และปฏิบัติตามประสิทธิภาพ	สำนักปลัด
๑๔	โครงการอบรมให้ความรู้การบริหารจัดการขยะมูลฝอยตำบลตาตั่ว	เพื่อสร้างจิตสำนึกให้ทุกคนมีระเบียบวินัยการทิ้งขยะ	ประชาชนตำบลตาตั่วร้อยละ ๘๐ เข้าร่วมโครงการ	-	-	๑๐๐,๐๐๐	๑๐๐,๐๐๐	๑๐๐,๐๐๐	ร้อยละ ๘๐ ผู้เข้าร่วมโครงการ	ประชาชนมีความรู้เรื่องการทิ้งขยะและสามารถคัดแยกขยะได้ถูกต้องและถูกวิธี	สำนักปลัด
๑๕	โครงการกิจกรรมเสริมสร้างค่านิยมสถาบันสำคัญของชาติเช่น งานรับพิธีต่างๆนโยบายเร่งด่วนสำคัญของรัฐบาลกระทรวง ทบวงกรมและจังหวัด การปรับปรุงภูมิทัศน์หรือกิจกรรมในลักษณะอื่นทำนองเดียวกัน	เพื่อตอบสนองและนำไปสู่การปฏิบัติงานตามนโยบายอาทิ โครงการตามแนวพระราชดำริโครงการตามนโยบายสำคัญและเร่งด่วน	ขับเคลื่อนขยายผลตลอดจนดำเนินกิจกรรมรณรงค์ให้ความรู้แก่องค์กรการประชาชนในพื้นที่เป็นประโยชน์	-	-	๘๐,๐๐๐	๘๐,๐๐๐	๘๐,๐๐๐	ร้อยละ ๖๐ ผู้เข้าร่วมโครงการ	สามารถตอบสนองการปฏิบัติติดตามนโยบาย	อำเภอ

รายละเอียดโครงการพัฒนา  
แผนพัฒนาท้องถิ่น (พ.ศ. ๒๕๖๑-๒๕๖๕)  
สำหรับ องค์กรปกครองส่วนท้องถิ่นดำเนินการ  
องค์การบริหารส่วนตำบลตาตั่ว

ก. ยุทธศาสตร์จังหวัดที่ ๒ พัฒนาคมน สังคม คุณภาพชีวิตทรัพยากรธรรมชาติและสิ่งแวดล้อมและความมั่นคงเพื่อสังคมสงบสุข

ข. ยุทธศาสตร์การพัฒนาขององค์กรปกครองส่วนท้องถิ่นในเขตจังหวัดเลยที่ ๖ การพัฒนาการป้องกันบรรเทาสาธารณภัยและการจัดการอนุรักษ์ทรัพยากรธรรมชาติและสิ่งแวดล้อม

๓. ยุทธศาสตร์การพัฒนาด้านการจัดระเบียบชุมชนและสังคม การป้องกันบรรเทาสาธารณภัยและรักษาความสงบเรียบร้อย

๓.๑ แผนงานการรักษาความสงบภายใน

ที่	โครงการ	วัตถุประสงค์	เป้าหมาย (ผลผลิตของโครงการ)	งบประมาณและที่ผ่านมา					ตัวชี้วัด (KPI)	ผลที่คาดว่าจะได้รับ	หน่วยงาน รับผิดชอบหลัก
				๒๕๖๑ (บาท)	๒๕๖๒ (บาท)	๒๕๖๓ (บาท)	๒๕๖๔ (บาท)	๒๕๖๕ (บาท)			
๑๖	โครงการกิจกรรมตามนโยบายป้องกันและแก้ไขปัญหายาเสพติดการเฝ้าระวังป้องปราบตามนโยบายด้านการป้องกันปัญหายาเสพติดการสนับสนุนเครือข่ายผู้ประสานงานพลังแผ่นดินการป้องกันอุบัติเหตุภัยหรือกิจกรรมอื่นในลักษณะคล้าย	การป้องกันและแก้ไขปัญหายาเสพติดและมีอิทธิพลการขับเคลื่อนเครือข่ายพลังแผ่นดิน	ประสานให้องค์กรปกครองส่วนท้องถิ่น	-	-	๘๐,๐๐๐	๘๐,๐๐๐	๘๐,๐๐๐	ร้อยละผู้เข้าร่วมโครงการ	เพื่อแก้ไขปัญหายาเสพติด	อำเภอ
๑๗	โครงการรณรงค์การให้ความรู้แก่องค์การประชาชนชุมชนการพัฒนาประชาธิปไตยการปกป้องสถาบันในส่วนที่องค์กรปกครองส่วนท้องถิ่นมิได้ดำเนินการหรือจัดตั้งงบประมาณดำเนินการไว้	เพื่อตอบสนองและนำไปสู่การปฏิบัติงานตามนโยบายอาทิ โครงการตามแนวพระราชดำริโครงการตามนโยบายสำคัญและเร่งด่วน	ขับเคลื่อน ขยายผลตลอดจนดำเนินกิจกรรม รณรงค์ให้ความรู้แก่องค์การประชาชนในพื้นที่ เป็นประโยชน์	-	-	๒๐,๐๐๐	๒๐,๐๐๐	๒๐,๐๐๐	ร้อยละผู้เข้าร่วมโครงการ	ประชาชนได้ความรู้แก่องค์การพัฒนาประชาธิปไตยการปกป้องสถาบัน	อำเภอ

รายละเอียดโครงการพัฒนา  
แผนพัฒนาท้องถิ่น (พ.ศ. ๒๕๖๑-๒๕๖๕)  
สำหรับ องค์กรปกครองส่วนท้องถิ่นดำเนินการ  
องค์การบริหารส่วนตำบลตาต้ำ

ก. ยุทธศาสตร์จังหวัดที่ ๒ พัฒนาคมน สังคม คุณภาพชีวิตทรัพยากรธรรมชาติสิ่งแวดล้อมและความมั่นคงเพื่อสังคมสงบสุข

ข. ยุทธศาสตร์การพัฒนาขององค์กรปกครองส่วนท้องถิ่นในเขตจังหวัดเลยที่ ๖ การพัฒนาการป้องกันบรรเทาสาธารณภัยและการจัดการอนุรักษ์ทรัพยากรธรรมชาติและสิ่งแวดล้อม

๔. ยุทธศาสตร์การพัฒนาด้านสาธารณสุขและอนุรักษ์ทรัพยากรธรรมชาติและสิ่งแวดล้อม

๔.๑ แผนงานสาธารณสุข

ที่	โครงการ	วัตถุประสงค์	เป้าหมาย (ผลผลิตของโครงการ)	งบประมาณและที่ผ่านมา					ตัวชี้วัด (KPI)	ผลที่คาดว่าจะได้รับ	หน่วยงาน รับผิดชอบหลัก
				๒๕๖๑ (บาท)	๒๕๖๒ (บาท)	๒๕๖๓ (บาท)	๒๕๖๔ (บาท)	๒๕๖๕ (บาท)			
๑	วิศดุวิทยาการสาธารณสุขหรือการแพทย์	เพื่อควบคุมและป้องกันโรคติดต่อ	ควบคุมและแก้ไขปัญหาโรคติดต่อ	-	-	๑๒๐,๐๐๐	๑๒๐,๐๐๐	๑๒๐,๐๐๐	ร้อยละ ๖๐ ของผู้ป่วยลดลง	ประชาชนมีสุขภาพดี	สำนักปลัด
๒	โครงการพระราชดำริด้านสาธารณสุข	เพื่อควบคุมและป้องกันโรคติดต่อและไม่ติดต่อ	ควบคุมและแก้ไขปัญหาโรคติดต่อควบคุมและแก้ไขปัญหาโรคไม่ติดต่อ	-	-	๑๐๐,๐๐๐	๑๐๐,๐๐๐	๑๐๐,๐๐๐	ร้อยละ ๖๐ ของผู้ป่วยลดลง	ประชาชนมีสุขภาพดี	สำนักปลัด
๓	โครงการควบคุมมลพิษและเฝ้าระวังฝุ่นละอองขนาดเล็กกว่า ๒.๕ ไมคอน (pm๒.๕)	เพื่อป้องกันและควบคุมมลพิษในพื้นที่ตำบลตาต้ำ	เพื่อป้องกันและควบคุมมลพิษในพื้นที่ตำบลตาต้ำ	-	-	๕๐,๐๐๐	๕๐,๐๐๐	๕๐,๐๐๐	ร้อยละ ๖๐ ของผู้ป่วยลดลง	ประชาชนมีสุขภาพดี	สำนักปลัด

รายละเอียดโครงการพัฒนา  
แผนพัฒนาท้องถิ่น (พ.ศ. ๒๕๖๑-๒๕๖๕)  
สำหรับ องค์กรปกครองส่วนท้องถิ่นดำเนินการ  
องค์การบริหารส่วนตำบลตาต้ำ

ก. ยุทธศาสตร์จังหวัดที่ ๒ พัฒนาคมน สังคม คุณภาพชีวิตทรัพยากรธรรมชาติสิ่งแวดล้อมและความมั่นคงเพื่อสังคมสงบสุข

ข. ยุทธศาสตร์การพัฒนาขององค์กรปกครองส่วนท้องถิ่นในเขตจังหวัดเลยที่ ๖ การพัฒนาการป้องกันบรรเทาสาธารณภัยและการจัดการอนุรักษ์ทรัพยากรธรรมชาติและสิ่งแวดล้อม

๔.ยุทธศาสตร์การพัฒนาด้านสาธารณสุขและอนุรักษ์ทรัพยากรธรรมชาติและสิ่งแวดล้อม

๔.๑ แผนงานสาธารณสุข

ที่	โครงการ	วัตถุประสงค์	เป้าหมาย (ผลผลิตของโครงการ)	งบประมาณและที่ผ่านมา					ตัวชี้วัด (KPI)	ผลที่คาดว่าจะได้รับ	หน่วยงาน รับผิดชอบหลัก
				๒๕๖๑ (บาท)	๒๕๖๒ (บาท)	๒๕๖๓ (บาท)	๒๕๖๔ (บาท)	๒๕๖๕ (บาท)			
๔	โครงการส่งเสริมสุขภาพนักเรียน และชุมชนรอบต.ตาต้ำ	เพื่อส่งเสริมสุขภาพ ประชาชนนักเรียน/ ตำบลตาต้ำ	นักเรียน เยาวชน ประชาชนตำบลตาต้ำ	-	-	๑๐๐,๐๐๐	๑๐๐,๐๐๐	๑๐๐,๐๐๐	ร้อยละ ๖๐ ผู้เข้าร่วม โครงการ	ประชาชนมี สุขภาพดี	สำนัก ปลัด
๕	โครงการประกวดหมู่บ้าน/ ชุมชนสะอาด	เพื่อส่งเสริมการมีส่วนร่วม ประชาชนในตำบล มีความสามัคคีในชุมชน	นักเรียน เยาวชน ประชาชนตำบลตาต้ำ	-	-	๒๐,๐๐๐	๒๐,๐๐๐	๒๐,๐๐๐	ร้อยละ ๖๐ ผู้เข้าร่วม โครงการ	สร้างความ สามัคคีในตำบล	สำนัก ปลัด

รายละเอียดโครงการพัฒนา  
แผนพัฒนาท้องถิ่น (พ.ศ. ๒๕๖๑-๒๕๖๕)  
สำหรับ องค์กรปกครองส่วนท้องถิ่นดำเนินการ  
องค์การบริหารส่วนตำบลตาต่า

ก. ยุทธศาสตร์จังหวัดที่ ๑ พัฒนาการท่องเที่ยวเพื่อเพิ่มขีดความสามารถในการแข่งขัน

ข. ยุทธศาสตร์การพัฒนาขององค์กรปกครองส่วนท้องถิ่นในเขตจังหวัดเลยที่ ๕ การพัฒนาการศึกษา ศาสนา ชนบธรรมเนียมประเพณีท้องถิ่นและภูมิปัญญาท้องถิ่น

๕.ยุทธศาสตร์การพัฒนาด้านการศึกษา ศาสนา ศิลปวัฒนธรรมประเพณีท้องถิ่น การกีฬานันทนาการและการท่องเที่ยว

๕.๑ แผนงานการศึกษา

ที่	โครงการ	วัตถุประสงค์	เป้าหมาย (ผลผลิตของโครงการ)	งบประมาณและที่ผ่านมา					ตัวชี้วัด (KPI)	ผลที่คาดว่าจะได้รับ	หน่วยงาน รับผิดชอบหลัก
				๒๕๖๑ (บาท)	๒๕๖๒ (บาท)	๒๕๖๓ (บาท)	๒๕๖๔ (บาท)	๒๕๖๕ (บาท)			
๑	โครงการปฏิบัติการจัดทำก้อนเชื้อเห็ดตามโครงการตามโครงการพระราชดำริ	เพื่อส่งเสริมกิจกรรมและให้ความรู้ผู้ร่วมกิจกรรม	จัดโครงการเพื่อส่งเสริมคุณภาพชีวิตให้มีความรู้ตามโครงการพระราชดำริ	-	-	๑๐,๐๐๐	๑๐,๐๐๐	๑๐,๐๐๐	ร้อยละ ๘๐ ผู้เข้าร่วม	เด็กมีความสุข สถานที่ได้ ทำกิจกรรม	กองการศึกษา
๒	โครงการอาหารกลางวันโรงเรียนต่างๆ ในเขตพื้นที่ตำบลตาต่า	เพื่อให้เด็กมีอาหารกลางวันรับประทาน	สนับสนุนอาหารกลางวัน ให้เด็ก	-	-	๑,๐๐๐,๐๐๐	๑,๐๐๐,๐๐๐	๑,๐๐๐,๐๐๐	ร้อยละ ๑๐๐ พัฒนาการเด็ก	เด็กมีการพัฒนา การที่ดี	กองการศึกษา
๓	โครงการจัดงานประเพณีทุกหมู่บ้าน	เพื่อส่งเสริมวัฒนธรรมจารีตประเพณีสืบสารวัฒนธรรมประเพณีไทย	ประชาชนในตำบลตาต่า	-	-	๑๐๐,๐๐๐	๑๐๐,๐๐๐	๑๐๐,๐๐๐	ร้อยละ ๖๐ ผู้เข้าร่วม กิจกรรม	สร้างความสำนึก ที่ดีสร้างความ สามัคคีในตำบล และหมู่บ้าน	กองการศึกษา

รายละเอียดโครงการพัฒนา  
แผนพัฒนาท้องถิ่น (พ.ศ. ๒๕๖๑-๒๕๖๕)  
สำหรับ องค์กรปกครองส่วนท้องถิ่นดำเนินการ  
องค์การบริหารส่วนตำบลตาตั่ว

ก. ยุทธศาสตร์จังหวัดที่ ๑ พัฒนาการท่องเที่ยวเพื่อเพิ่มขีดความสามารถในการแข่งขัน

ข. ยุทธศาสตร์การพัฒนาขององค์กรปกครองส่วนท้องถิ่นในเขตจังหวัดเลยที่ ๕ การพัฒนาการศึกษา ศาสนา ขนบธรรมเนียมประเพณีท้องถิ่นและภูมิปัญญาท้องถิ่น

๕.ยุทธศาสตร์การพัฒนาด้านการศึกษา ศาสนา ศิลปวัฒนธรรมประเพณีท้องถิ่น การกีฬานันทนาการและการท่องเที่ยว

๕.๑ แผนงานการศึกษา

ที่	โครงการ	วัตถุประสงค์	เป้าหมาย (ผลผลิตของโครงการ)	งบประมาณและที่ผ่านมา					ตัวชี้วัด (KPI)	ผลที่คาดว่าจะได้รับ	หน่วยงาน รับผิดชอบหลัก
				๒๕๖๑ (บาท)	๒๕๖๒ (บาท)	๒๕๖๓ (บาท)	๒๕๖๔ (บาท)	๒๕๖๕ (บาท)			
๔	โครงการอบรมผู้สูงอายุยุบต.ตาตั่ว	เพื่อส่งเสริมผู้สูงอายุให้มีคุณภาพที่ดี	ผู้สูงอายุตำบลตาตั่ว	-	-	๒๐๐,๐๐๐	๒๐๐,๐๐๐	๒๐๐,๐๐๐	ร้อยละ ๖๐ ผู้เข้าร่วม	ผู้สูงอายุมีชีวิต ความเป็นอยู่ที่ดีขึ้น	
๕	โครงการส่งเสริมพัฒนาอาชีพผู้สูงอายุตำบลตาตั่ว	เพื่อส่งเสริมผู้สูงอายุให้มีคุณภาพที่ดี	ผู้สูงอายุตำบลตาตั่ว	-	-	๑๐๐,๐๐๐	๑๐๐,๐๐๐	๑๐๐,๐๐๐	ร้อยละ ๖๐ ผู้เข้าร่วมกิจ	ผู้สูงอายุมีชีวิต ความเป็นอยู่ที่ดีขึ้น	กองการ ศึกษา
๖	โรงเรียนปลอดขยะ	เพื่อสร้างจิตสำนึกให้ทุกคนรู้จักรักษาความสะอาด	โรงเรียนไร่พวย	-	-	๕๐,๐๐๐	๕๐,๐๐๐	๕๐,๐๐๐	ร้อยละ ๖๐ นร. ร่วมกิจกรรม	โรงเรียนสะอาด มากขึ้น	กองการ ศึกษา
๗	โครงการวันเด็กแห่งชาติ	เพื่อส่งเสริมกิจกรรมและให้ความสำคัญกับเด็ก	จัดกิจกรรม แจกของรางวัลให้เด็กตอบปัญหาชิงรางวัล	-	-	๓๖,๐๐๐	๓๖,๐๐๐	๓๖,๐๐๐	ร้อยละ ๖๐ ผู้เข้าร่วม	เด็กมีความสุข สนานที่ได้ทำ กิจกรรม	กองการ ศึกษา

รายละเอียดโครงการพัฒนา  
แผนพัฒนาท้องถิ่น (พ.ศ. ๒๕๖๑-๒๕๖๕)  
สำหรับ องค์กรปกครองส่วนท้องถิ่นดำเนินการ  
องค์การบริหารส่วนตำบลตาต้อ

ก. ยุทธศาสตร์จังหวัดที่ ๑ พัฒนาการท่องเที่ยวเพื่อเพิ่มขีดความสามารถในการแข่งขัน

ข. ยุทธศาสตร์การพัฒนาขององค์กรปกครองส่วนท้องถิ่นในเขตจังหวัดเลยที่ ๕ การพัฒนาการศึกษา ศาสนา ชนบธรรมนิยมประเพณีท้องถิ่นและภูมิปัญญาท้องถิ่น

๕.ยุทธศาสตร์การพัฒนาด้านการศึกษา ศาสนา ศิลปวัฒนธรรมประเพณีท้องถิ่น การกีฬานันทนาการและการท่องเที่ยว

๕.๑ แผนงานการศึกษา

ที่	โครงการ	วัตถุประสงค์	เป้าหมาย (ผลผลิตของโครงการ)	งบประมาณและที่ผ่านมา					ตัวชี้วัด (KPI)	ผลที่คาดว่าจะได้รับ	หน่วยงาน รับผิดชอบหลัก
				๒๕๖๑ (บาท)	๒๕๖๒ (บาท)	๒๕๖๓ (บาท)	๒๕๖๔ (บาท)	๒๕๖๕ (บาท)			
๘	โครงการปรับปรุงภูมิทัศน์สิ่ง แวดล้อมของศูนย์พัฒนาเด็กเล็ก	เพื่อให้มีสิ่งแวดล้อมที่ดี	ปรับปรุงภูมิทัศน์ศูนย์ พัฒนาเด็กเล็ก	-	-	๕๐,๐๐๐	๕๐,๐๐๐	๕๐,๐๐๐	ความพึงพอใจ	มีสิ่งแวดล้อม ที่ดี	กองการ ศึกษา
๙	โครงการพัฒนาเด็กให้เหมาะสม กับวัยเรียน	เพื่อให้เด็กมีการพัฒนา การที่ดี	จัดกิจกรรมให้เด็ก ได้เรียนรู้	-	-	๒๐,๐๐๐	๒๐,๐๐๐	๒๐,๐๐๐	ร้อยละ ๖๐	เด็กมีการ พัฒนาการที่ดี	กองการ ศึกษา
๑๐	โครงการสนับสนุนค่าใช้จ่ายการ บริหารสถาน ศึกษา	เพื่อให้เด็กมีการพัฒนา การที่ดี	สนับสนุนอาหาร กลางวันให้เด็ก	-	-	๖๐๐,๐๐๐	๖๐๐,๐๐๐	๖๐๐,๐๐๐	ร้อยละ ๖๐	เด็กมีการ พัฒนาการที่ดี	กองการ ศึกษา
๑๑	ค่าอาหารเสริม (นม)	เพื่อให้เด็กมีการพัฒนา การที่ดี	สนับสนุนอาหาร เสริม(นม) ให้เด็ก	-	-	๗๐๐,๐๐๐	๗๐๐,๐๐๐	๗๐๐,๐๐๐	ร้อยละ ๖๐	เด็กมีการ พัฒนาการที่ดี	กองการ ศึกษา
๑๒	โครงการเพาะเห็ดนางฟ้า	เพื่อให้เด็กมีการพัฒนา การที่ดี	จัดกิจกรรมให้เด็ก ได้เรียนรู้	-	-	๑๐,๐๐๐	๑๐,๐๐๐	๑๐,๐๐๐	ร้อยละ ๖๐	จัดกิจกรรมให้ เด็กได้เรียนรู้	กองการ ศึกษา



รายละเอียดโครงการพัฒนา  
แผนพัฒนาท้องถิ่น (พ.ศ. ๒๕๖๑-๒๕๖๕)  
สำหรับ องค์กรปกครองส่วนท้องถิ่นดำเนินการ  
องค์การบริหารส่วนตำบลตาต่า

ก. ยุทธศาสตร์จังหวัดที่ ๑ พัฒนาการท่องเที่ยวเพื่อเพิ่มขีดความสามารถในการแข่งขัน

ข. ยุทธศาสตร์การพัฒนาขององค์กรปกครองส่วนท้องถิ่นในเขตจังหวัดเลยที่ ๕ การพัฒนาการศึกษา ศาสนา ขนบธรรมเนียมประเพณีท้องถิ่นและภูมิปัญญาท้องถิ่น

๕.ยุทธศาสตร์การพัฒนาด้านการศึกษา ศาสนา ศิลปวัฒนธรรมประเพณีท้องถิ่น การกีฬานันทนาการและการท่องเที่ยว

๕.๑ แผนงานการศึกษา

ที่	โครงการ	วัตถุประสงค์	เป้าหมาย (ผลผลิตของโครงการ)	งบประมาณและที่ผ่านมา					ตัวชี้วัด (KPI)	ผลที่คาดว่าจะได้รับ	หน่วยงาน รับผิดชอบหลัก
				๒๕๖๑ (บาท)	๒๕๖๒ (บาท)	๒๕๖๓ (บาท)	๒๕๖๔ (บาท)	๒๕๖๕ (บาท)			
๑๓	โครงการเกษตรพอเพียงตามรอยพ่อ	เพื่อให้เด็กมีการพัฒนาการที่ดี	จัดกิจกรรมให้เด็กได้เรียนรู้	-	-	๓๕,๐๐๐	๓๕,๐๐๐	๓๕,๐๐๐	นักเรียนร่วมกิจกรรม	จัดกิจกรรมให้เด็กได้เรียนรู้	กองการศึกษา
๑๕	โครงการปลูกผักปลอดสารพิษ	เพื่อให้เด็กมีการพัฒนาการที่ดี	จัดกิจกรรมให้เด็กได้เรียนรู้	-	-	๑๐,๐๐๐	๑๐,๐๐๐	๑๐,๐๐๐	ร้อยละ ๖๐ นักเรียนร่วมกิจกรรม	จัดกิจกรรมให้เด็กได้เรียนรู้	กองการศึกษา
๑๖	เสริมสร้างทักษะชีวิตตามหลักปรัชญาของเศรษฐกิจพอเพียง	เพื่อเสริมสร้างทักษะชีวิตตามหลักปรัชญาเศรษฐกิจพอเพียง	นักเรียนโรงเรียนบ้านไร่พวย	-	-	๓๐,๐๐๐	๓๐,๐๐๐	๓๐,๐๐๐	ร้อยละ ๘๐ นักเรียนเข้าร่วมโครงการ	เด็กได้ความรู้เพิ่มขึ้น	กองการศึกษา
๑๗	โครงการส่งเสริมอาชีพผลิตบล็อกตัวนอน	เพื่อส่งเสริมอาชีพให้นักเรียน	นักเรียนโรงเรียนบ้านไร่พวย	-	-	๓๕,๐๐๐	๓๕,๐๐๐	๓๕,๐๐๐	ร้อยละ ๘๐ นร.เข้าร่วมโครงการ	เด็กได้ความรู้เพิ่มขึ้น	กองการศึกษา

รายละเอียดโครงการพัฒนา  
แผนพัฒนาท้องถิ่น (พ.ศ. ๒๕๖๑-๒๕๖๕)  
สำหรับ องค์กรปกครองส่วนท้องถิ่นดำเนินการ  
องค์การบริหารส่วนตำบลตาต่า

ก. ยุทธศาสตร์จังหวัดที่ ๑ พัฒนาการท่องเที่ยวเพื่อเพิ่มขีดความสามารถในการแข่งขัน

ข. ยุทธศาสตร์การพัฒนาขององค์กรปกครองส่วนท้องถิ่นในเขตจังหวัดเลยที่ ๕ การพัฒนาการศึกษา ศาสนา ขนบธรรมเนียมประเพณีท้องถิ่นและภูมิปัญญาท้องถิ่น

๕.ยุทธศาสตร์การพัฒนาด้านการศึกษา ศาสนา ศิลปวัฒนธรรมประเพณีท้องถิ่น การกีฬานันทนาการและการท่องเที่ยว

๕.๑ แผนงานการศึกษา

ที่	โครงการ	วัตถุประสงค์	เป้าหมาย (ผลผลิตของโครงการ)	งบประมาณและที่ผ่านมา					ตัวชี้วัด (KPI)	ผลที่คาดว่าจะได้รับ	หน่วยงาน รับผิดชอบหลัก
				๒๕๖๑ (บาท)	๒๕๖๒ (บาท)	๒๕๖๓ (บาท)	๒๕๖๔ (บาท)	๒๕๖๕ (บาท)			
๑๘	โครงการส่งเสริมสุขภาพนักเรียนและชุมชน	เพื่อส่งเสริมการดูแลสุขภาพนักเรียนและประชาชนตำบลตาต่า	นักเรียนบ้านตาต่า	-	-	๑๐๐,๐๐๐	๑๐๐,๐๐๐	๑๐๐,๐๐๐	ร้อยละ ๘๐ นร.เข้าร่วมโครงการ	นักเรียน ประชาชนรัก สุขภาพและดูแลใส่ใจตัวเอง	กองการศึกษา

รายละเอียดโครงการพัฒนา  
แผนพัฒนาท้องถิ่น (พ.ศ. ๒๕๖๑-๒๕๖๕)  
สำหรับ องค์กรปกครองส่วนท้องถิ่นดำเนินการ  
องค์การบริหารส่วนตำบลตาต่า

ข. ยุทธศาสตร์การพัฒนาขององค์กรปกครองส่วนท้องถิ่นในเขตจังหวัดเลยที่ ๕ การพัฒนาการศึกษา ศาสนา ขนบธรรมเนียมประเพณีท้องถิ่นและภูมิปัญญาท้องถิ่น  
๕.ยุทธศาสตร์การพัฒนาด้านการศึกษา ศาสนา ศิลปวัฒนธรรมประเพณีท้องถิ่น การกีฬานันทนาการและการท่องเที่ยว  
๕.๒ แผนงานการศาสนาวัฒนธรรมและนันทนาการ

ที่	โครงการ	วัตถุประสงค์	เป้าหมาย (ผลผลิตของโครงการ)	งบประมาณและที่ผ่านมา					ตัวชี้วัด (KPI)	ผลที่คาดว่าจะ ได้รับ	หน่วยงาน รับผิดชอบ หลัก
				๒๕๖๑ (บาท)	๒๕๖๒ (บาท)	๒๕๖๓ (บาท)	๒๕๖๔ (บาท)	๒๕๖๕ (บาท)			
๑	โครงการเข้าค่ายธรรมมะ	เพื่อส่งเสริมคุณธรรม	จัดเข้าปฏิบัติธรรม	-	-	๕๐,๐๐๐	๕๐,๐๐๐	๕๐,๐๐๐	ความพึงพอใจ	มีผู้มาปฏิบัติธรรมมีจิตใจที่สงบขึ้น	กองการศึกษา
๒	โครงการแข่งขันกีฬาเยาวชนระดับตำบลอำเภอและจังหวัด	เพื่อให้มีสุขภาพร่างกายแข็งแรงปลอดภัย	จัดแข่งขันกีฬาในตำบล	-	-	๑๐๐,๐๐๐	๑๐๐,๐๐๐	๑๐๐,๐๐๐	ร้อยละ ๖๐ ผู้เข้าร่วม	ประชาชนมีสุขภาพร่างกายแข็งแรง	กองการศึกษา
๓	โครงการประเพณีบุญบั้งไฟ	เพื่อสืบสานประเพณีพื้นบ้าน	จัดขบวนแห่รถขบวนต่าง ๆ	-	-	๓๕๐,๐๐๐	๓๕๐,๐๐๐	๓๕๐,๐๐๐	ร้อยละ ๖๐ ผู้เข้าร่วม	ประชาชนมีส่วนร่วมในกิจกรรม	กองการศึกษา
๔	โครงการประเพณีลอยกระทง	เพื่อสืบสานประเพณีไทย	จัดกิจกรรม ในตำบล	-	-	๑๖๐,๐๐๐	๑๖๐,๐๐๐	๑๖๐,๐๐๐	ร้อยละ ๖๐ ผู้เข้าร่วม	ประชาชนมีส่วนร่วมในกิจกรรม	กองการศึกษา

รายละเอียดโครงการพัฒนา  
แผนพัฒนาท้องถิ่น (พ.ศ. ๒๕๖๑-๒๕๖๕)  
สำหรับ องค์กรปกครองส่วนท้องถิ่นดำเนินการ  
องค์การบริหารส่วนตำบลตาต่า

ข. ยุทธศาสตร์การพัฒนาขององค์กรปกครองส่วนท้องถิ่นในเขตจังหวัดเลยที่ ๕ การพัฒนาการศึกษา ศาสนา ชนบธรรมนิยมประเพณีท้องถิ่นและภูมิปัญญาท้องถิ่น  
๕.ยุทธศาสตร์พัฒนาทางการศึกษา ศาสนา ศิลปวัฒนธรรมประเพณีท้องถิ่น การกีฬานันทนาการและการท่องเที่ยว  
๕.๒ แผนงานการศาสนาวัฒนธรรมและนันทนาการ

ที่	โครงการ	วัตถุประสงค์	เป้าหมาย (ผลผลิตของโครงการ)	งบประมาณและที่ผ่านมา					ตัวชี้วัด (KPI)	ผลที่คาดว่าจะได้รับ	หน่วยงาน รับผิดชอบหลัก
				๒๕๖๑ (บาท)	๒๕๖๒ (บาท)	๒๕๖๓ (บาท)	๒๕๖๔ (บาท)	๒๕๖๕ (บาท)			
๕	โครงการจัดงานประเพณีสงกรานต์และวันผู้สูงอายุ	เพื่อสืบสานประเพณีไทย	จัดกิจกรรม ในตำบล	-	-	๑๐๐,๐๐๐	๑๐๐,๐๐๐	๑๐๐,๐๐๐	ร้อยละ ๖๐ ผู้เข้าร่วม	ประชาชนมีส่วนร่วมในกิจกรรม	กองการศึกษา
๖	โครงการจัดงานวันเข้าพรรษา	เพื่อสืบสานประเพณีไทย	จัดกิจกรรม ในตำบล	-	-	๒๐,๐๐๐	๒๐,๐๐๐	๒๐,๐๐๐	ร้อยละ ๖๐ ผู้เข้าร่วม	ประชาชนมีส่วนร่วมในกิจกรรม	กองการศึกษา
๗	โครงการจัดงานประเพณีทุกหมู่บ้าน	เพื่อส่งเสริมวัฒนธรรมจารีตประเพณี	ประชาชนในตำบลตาต่า	-	-	๑๐๐,๐๐๐	๑๐๐,๐๐๐	๑๐๐,๐๐๐	ร้อยละ ๖๐ ผู้เข้าร่วม	สร้างความสำนึกที่ดีและความสามัคคี	กองการศึกษา

รายละเอียดโครงการพัฒนา  
แผนพัฒนาท้องถิ่น (พ.ศ. ๒๕๖๑-๒๕๖๕)  
สำหรับ องค์กรปกครองส่วนท้องถิ่นดำเนินการ  
องค์การบริหารส่วนตำบลตาตั่ว

ก. ยุทธศาสตร์จังหวัดที่ ๒ พัฒนาคมน สังคม คุณภาพชีวิตทรัพยากรธรรมชาติสิ่งแวดล้อมและความมั่นคงเพื่อสังคมสงบสุข

ข. ยุทธศาสตร์การพัฒนาขององค์กรปกครองส่วนท้องถิ่นในเขตจังหวัดเลยที่ ๓ การพัฒนาการเมือง การบริหารจัดการที่ดี และการให้บริการสาธารณะแก่ประชาชน

๖.ยุทธศาสตร์การพัฒนาด้านพัฒนาองค์กร การบริหารจัดการที่ดีและการให้บริการสาธารณะ

๖.๒ แผนงานบริหารทั่วไป

ที่	โครงการ	วัตถุประสงค์	เป้าหมาย (ผลผลิตของโครงการ)	งบประมาณและที่ผ่านมา					ตัวชี้วัด (KPI)	ผลที่คาดว่าจะได้รับ	หน่วยงาน รับผิดชอบหลัก
				๒๕๖๑ (บาท)	๒๕๖๒ (บาท)	๒๕๖๓ (บาท)	๒๕๖๔ (บาท)	๒๕๖๕ (บาท)			
๑	โครงการฝึกอบรมให้ความรู้แก่บุคลากร/ประชาชนเกี่ยวกับการป้องกันตาม พรบ.	เพื่อส่งเสริมความรู้ให้บุคลากรในการทำงาน	ผู้บริหาร สมาชิก พนักงานตำบล พนักงานจ้าง ร่วมอบรม	-	-	๑๕,๐๐๐	๑๕,๐๐๐	๑๕,๐๐๐	ความพึงพอใจ	มีความรู้เพิ่มขึ้นในการทำงาน	สำนักปลัด
๒	โครงการอบรมเพิ่มศักยภาพการพัฒนาขององค์กรบริหารส่วนตำบลตาตั่ว	เพื่อส่งเสริมความรู้ให้บุคลากรในการทำงาน	ผู้บริหาร สมาชิก พนักงานตำบล พนักงานจ้าง ร่วมอบรม	-	-	๓๐๐,๐๐๐	๓๐๐,๐๐๐	๓๐๐,๐๐๐	ความพึงพอใจ	มีความรู้เพิ่มขึ้นในการทำงาน	สำนักปลัด
๓	ค่าใช้จ่ายการจัดงานต่างๆซึ่งเป็นวันสำคัญของทางราชการ ฯลฯ	วันสำคัญของทางราชการ	จัดกิจกรรมร่วมกัน พนักงาน พนักงานจ้าง ร่วมกับอำเภอหนองหิน	-	-	๒๐๐,๐๐๐	๒๐๐,๐๐๐	๒๐๐,๐๐๐	ร้อยละ ๘๐ ร่วมกิจกรรม	สร้างความสามัคคีในองค์กร	สำนักปลัด

รายละเอียดโครงการพัฒนา  
แผนพัฒนาท้องถิ่น (พ.ศ. ๒๕๖๑-๒๕๖๕)  
สำหรับ องค์กรปกครองส่วนท้องถิ่นดำเนินการ  
องค์การบริหารส่วนตำบลตาตั่ว

ก. ยุทธศาสตร์จังหวัดที่ ๒ พัฒนาคมน สังคม คุณภาพชีวิตทรัพยากรธรรมชาติสิ่งแวดล้อมและความมั่นคงเพื่อสังคมสงบสุข

ข. ยุทธศาสตร์การพัฒนาขององค์กรปกครองส่วนท้องถิ่นในเขตจังหวัดเลยที่ ๓ การพัฒนาการเมือง การบริหารจัดการที่ดี และการให้บริการสาธารณะแก่ประชาชน

๖.ยุทธศาสตร์การพัฒนาด้านพัฒนาองค์กร การบริหารจัดการที่ดีและการให้บริการสาธารณะ

๖.๒ แผนงานบริหารทั่วไป

ที่	โครงการ	วัตถุประสงค์	เป้าหมาย (ผลผลิตของโครงการ)	งบประมาณและที่ผ่านมา					ตัวชี้วัด (KPI)	ผลที่คาดว่าจะได้รับ	หน่วยงาน รับผิดชอบหลัก
				๒๕๖๑ (บาท)	๒๕๖๒ (บาท)	๒๕๖๓ (บาท)	๒๕๖๔ (บาท)	๒๕๖๕ (บาท)			
๔	ค่าใช้จ่ายในการเลือกตั้งผู้บริหารท้องถิ่นและสมาชิกสภาฯ	ครบวาระต้องมีการเลือกตั้งใหม่	ประชาชนในพื้นที่ตำบลตาตั่วมาใช้สิทธิการเลือกตั้ง	-	-	๓๐๐,๐๐๐	๓๐๐,๐๐๐	๓๐๐,๐๐๐	ร้อยละ ๘๐ ร่วมกิจกรรม	ได้ผู้บริหาร ส.อบต มาจากการเลือกตั้ง	สำนักปลัด
๕	โครงการ อบต.เคลื่อนที่บริการประชาชนในตำบลตาตั่ว	เพื่อส่งเสริมความรู้ให้บุคลากรในการทำงาน	ผู้บริหาร สมาชิก พนักงานตำบล พนักงานจ้าง ร่วมอบรม	-	-	๑๐๐,๐๐๐	๑๐๐,๐๐๐	๑๐๐,๐๐๐	ความพึงพอใจ	ร้อยละ ๘๐ ของผู้ใช้บริการ	สำนักปลัด
๖	โครงการฝึกอบรมเพื่อพัฒนาองค์ความรู้เกี่ยวกับการปฏิบัติงานของ อบท.	เพื่อส่งเสริมความรู้ให้บุคลากรในการทำงาน	ผู้บริหาร สมาชิก พนักงานตำบล พนักงานจ้าง ร่วมอบรม	-	-	๑๐,๐๐๐	๑๐,๐๐๐	๑๐,๐๐๐	ความพึงพอใจ	มีความรู้เพิ่มขึ้นในการทำงาน	สำนักปลัด

## ส่วนที่ ๔

### การติดตามและประเมินผล

#### ๑. การติดตามและประเมินผลยุทธศาสตร์

การติดตามและประเมินผลแผนยุทธศาสตร์ ควรมีองค์ประกอบใหญ่ ๆ ที่สำคัญ ๓ ประการ คือ

๑) ผู้เข้าร่วมติดตามและประเมินผล อันได้แก่ คณะกรรมการติดตามและประเมินผล ผู้รับผิดชอบแผนยุทธศาสตร์ ประชาชนในท้องถิ่น มีส่วนเกี่ยวข้อง และผู้มีส่วนในท้องถิ่นนั้น ๆ

๒) เครื่องมือ อันได้แก่ เครื่องมือ อุปกรณ์ หรือสิ่งที่ใช้เป็นสื่อสำหรับการติดตามและประเมินผลเพื่อใช้ในการรวบรวมข้อมูลยุทธศาสตร์ที่ได้กำหนดขึ้นซึ่งมีผลต่อการพัฒนาท้องถิ่น ข้อมูลดังกล่าวอาจเป็นได้ทั้งข้อมูลเชิงปริมาณ และข้อมูลเชิงคุณภาพ มีความจำเป็นและสำคัญในการนำมาหาค่าและผลของประโยชน์ที่ได้รับจากแผนยุทธศาสตร์ อาจเป็นแบบสอบถาม แบบสัมภาษณ์ แบบทดสอบ แบบวัดความรู้ แบบบันทึกข้อมูล แบบวัดความรู้ แบบบันทึกการสังเกต แบบตรวจสอบ บันทึกรายการ เพื่อนำไปวิเคราะห์ทางสถิติ หรือการหาผลสัมฤทธิ์โดยรูปแบบต่าง ๆ ที่สอดคล้องกับบริบทของท้องถิ่นนั้น ๆ

๓) กรรมวิธี อันได้แก่ วิธีการที่จะดำเนินการติดตามและประเมินผล จะต้องศึกษาเอกสารที่เกี่ยวข้องกับยุทธศาสตร์ ซึ่งเป็นการตรวจดูเอกสารหลักฐานต่าง ๆ ที่เป็นทรัพย์สินขององค์กรปกครองส่วนท้องถิ่นที่เกี่ยวข้องกับการพัฒนาท้องถิ่น เอกสารการเบิกจ่ายงบประมาณ เช่น ถนน แม่น้ำ ลำคลอง คุรุภัณฑ์ที่ดินและสิ่งก่อสร้างต่าง ๆ กลุ่มผลประโยชน์ต่าง ๆ เพื่อตรวจดูว่าดำเนินการให้เป็นไปตามวัตถุประสงค์และได้รับผลตามที่ตั้งไว้หรือไม่ทรัพย์สินต่าง ๆ มีอยู่จริงหรือไม่ สภาพของทรัพย์สินนั้นเป็นเช่นไร เป็นต้น ซึ่งการกำหนดวิธีการเช่นนี้ต้อง มีการเก็บข้อมูล วิเคราะห์ข้อมูล (Data analysis) ด้วย

การติดตามและประเมินผล จะต้องบรรยายวิธีการโดยรวม บอกว่าเป็นกาติดตามและประเมินผลที่ไหน กลุ่มประชากรเป็นใคร ใช้เครื่องมืออะไร บอกถึงขั้นตอน การวิเคราะห์ข้อมูล การสรุปผล ผลของการติดตามและประเมินผลให้ภาพรวมโดยบอกว่าได้อะไร เป็นอย่างไร ปัญหาของแผนยุทธศาสตร์คืออะไร ตั้งข้อสังเกตอย่างไร

#### วิธีในการติดตามและประเมินผลแผนพัฒนา

๑) การออกแบบการติดตามและประเมินผล เป็นการวางโครงสร้างเฉพาะ (Structure) ของการวางแผนพัฒนาหนึ่ง ๆ และแนวทางการดำเนินการติดตามและประเมินผลแผน (plan) เพื่อให้สามารถตอบปัญหาการติดตามและประเมินผลได้อย่างมีประสิทธิภาพสูงสุด การออกแบบเพื่อการติดตามและประเมินผลแผนพัฒนามีเป้าหมายเพื่อมุ่งตอบปัญหาการติดตามและประเมินผลได้อย่างตรงประเด็นและอธิบายหรือควบคุมความผันแปรของยุทธศาสตร์ที่จะเกิดขึ้นได้

การออกแบบการติดตามและประเมินผลแผน เป็นเสมือนการที่สถาปนิกวางแผนหรือรูปแบบของบ้านโดยรวมก่อนที่จะดำเนินการในรายละเอียดอื่น ๆ ต่อไป ดังนั้น การออกแบบการติดตามและประเมินผลยุทธศาสตร์จึงต้องมาก่อนการวางแผนปฏิบัติงาน (work plan) ก่อนการลงพื้นที่จริง การออกแบบการติดตามและประเมินผลยุทธศาสตร์จึงเป็นการกำหนดกรอบโดยรวมของงานติดตามแผนงานโครงการ กิจกรรมต่าง ๆ ด้วย โดยต้องกำหนดประเด็นปัญหา การวางกรอบของผลกระทบ ตัวแปร การเก็บข้อมูล การวิเคราะห์ข้อมูล และสรุปผล

๒) วิธีการเก็บรวบรวมข้อมูลการติดตามและประเมินผลยุทธศาสตร์ การเก็บข้อมูลจึงเป็นส่วนหนึ่งของการแสวงหาข้อเท็จจริงเพื่อให้ได้ความจริงในการวางแผนพัฒนาท้องถิ่น ตลอดจนการใช้สถิติเป็นเครื่องมือในการพัฒนาเพื่อสรุปประเด็นปัญหา แนวทางต่าง ๆ ที่เกิดขึ้น การเก็บรวบรวมข้อมูลถือได้ว่าเป็นขั้นตอนที่สำคัญที่สุดในการค้นคว้าหาคำตอบ เนื่องจากถ้าได้ข้อมูลที่ไม่น่าเชื่อถือหรือเป็นข้อมูลที่ไม่มีคุณภาพ ย่อมส่งผลกระทบต่อ การแปลความหมายและการสรุปผล วิธีการเก็บรวบรวมข้อมูล โดยการสำรวจ (survey) เป็นการรวบรวมข้อมูลจากบันทึกหรือระเบียบที่มีผู้จัดทำไว้แล้วหรืออาจเป็นข้อมูลที่คณะกรรมการติดตามและประเมินผลต้องจดบันทึก (record) สังเกต (observe) หรือวัด (measure) โดยคณะกรรมการติดตามและประเมินผลจะต้องดำเนินการในพื้นที่จากผู้มีส่วนเกี่ยวข้อง เจ้าหน้าที่/บุคลากรขององค์กรปกครองส่วนท้องถิ่น เป็นข้อมูลที่มีอยู่ตามธรรมชาติ พฤติกรรม ความต้องการ ซึ่งศึกษาได้โดยวิธีการสังเกตและสามารถวัดได้

### เครื่องมือที่ใช้ในการติดตามและประเมินผล

เครื่องมือในการติดตามและประเมินผลแผนยุทธศาสตร์ ประกอบด้วย

๑) การทดสอบและการวัด (Tests & Measurements) วิธีการนี้จะทำการทดสอบและวัดผล เพื่อตรวจสอบการเปลี่ยนแปลง ซึ่งรวมถึงแบบทดสอบต่าง ๆ การประเมินการปฏิบัติงาน และแนวทางการวัด

๒) การสัมภาษณ์ (Interviews) อาจเป็นการสัมภาษณ์เดี่ยว หรือกลุ่มก็ได้ การสัมภาษณ์เป็นการยืนยันว่าผู้มีส่วนเกี่ยวข้อง ผู้ได้รับผลกระทบมีความเกี่ยวข้องและได้รับผลกระทบในระดับใด คณะกรรมการติดตามและประเมินผลจะต้องกำหนดแนวทางการสัมภาษณ์ด้วย โดยทั่วไปการสัมภาษณ์ถูกแบ่งออกเป็น ๒ ประเภท คือ

- การสัมภาษณ์แบบเป็นทางการหรือกึ่งทางการ (Formal or semi-formal interview)

- การสัมภาษณ์แบบไม่เป็นทางการ (informal interview) ซึ่งคล้าย ๆ กับการพูดสนทนาอย่างไม่มีพิธีรีตอง ไม่เคร่งครัดในขั้นตอน และลำดับของข้อความ การดำเนินการสัมภาษณ์มักมีเพียงแนวทางการสัมภาษณ์กว้าง ๆ ที่เป็นสาระสำคัญที่ต้องการ การให้ได้ข้อมูลการติดตามและประเมินผลยุทธศาสตร์โดยวิธีการเชิงคุณภาพ ควรสัมภาษณ์แบบไม่เป็นทางการ ๒ วิธี คือ

ก. การสนทนาตามธรรมชาติ (natural conversation) เป็นการสัมภาษณ์ในรูปแบบของการสนทนาระหว่างคณะกรรมการติดตามและประเมินผลกับผู้ให้ข้อมูล เป็นการขอข้อมูลเพิ่มเติมหรือขอคำอธิบายเหตุผลและผลของยุทธศาสตร์ที่ได้รับ การสัมภาษณ์แบบนี้นอกจากจะได้ข้อมูลแล้วยังเป็นการพัฒนาสัมพันธภาพที่ดี สร้างความเชื่อถือไว้วางใจในคณะกรรมการติดตามและประเมินผลอีกด้วย

ข. การสัมภาษณ์เชิงลึก (in-depth interview) เป็นการสนทนาซักถามผู้ให้ข้อมูลหลักบาง คนในหมู่บ้าน/ชุมชน เนื่องจากบุคคลนั้นมีความรู้ ความเข้าใจในประเด็นยุทธศาสตร์มากกว่าคนอื่น ๆ มีประสบการณ์ด้านการพัฒนาท้องถิ่น การวางแผน

๓) การสังเกต (Observations) คณะกรรมการติดตามและประเมินผลใช้การสังเกตเพื่อเฝ้าดูว่ากำลังเกิดอะไรขึ้น กับการพัฒนาท้องถิ่น ต้องมีการบันทึกการสังเกต แนวทางในการสังเกต และกำหนดการดำเนินการสังเกต การสังเกต คือการเฝ้าดูสิ่งที่เกิดขึ้นอย่างเอาใจใส่และละเอียดถี่ถ้วน โดยใช้ประสาทสัมผัสหลายอย่างพร้อม ๆ กัน เช่น ตาหู ฟัง ถ้าสิ่งนั้นสัมผัสได้ก็ต้องสัมผัส ในการเก็บข้อมูลเพื่อติดตามและ



- การสังเกตแบบมีส่วนร่วม (Participant observation) เป็นวิธีการสังเกตที่คณะกรรมการติดตามและประเมินผลเข้าไปใช้ชีวิตร่วมกับบุคคล ชุมชน มีกิจกรรมร่วมกัน ซึ่งการสังเกตแบบมีส่วนร่วมนี้มีลักษณะเด่น คือ

- ก. มีเป้าหมายเพื่อการเข้าร่วมกิจกรรม และสังเกตกิจกรรมอย่างละเอียด
- ข. มีความตระหนักถึงสิ่งต่าง ๆ ที่เกิดขึ้นในกิจกรรมนั้นให้ครอบคลุมมากที่สุด และชัดเจนมากที่สุด
- ค. เอาใจใส่ต่อทุกอย่างที่เกิดขึ้น สังเกตให้กว้างขวางที่สุด
- ง. ใช้ประสบการณ์ทั้งในฐานะคนในและคนนอกในเวลาเดียวกัน
- จ. ทบทวนย้อนหลังภายหลังจากการสังเกตในแต่ละวัน
- ฉ. จัดบันทึกอย่างละเอียด

- การสังเกตแบบไม่มีส่วนร่วม (Non-participant observation) หรือการสังเกตโดยตรง (Direct observation) เป็นการสังเกต บันทึกลักษณะทางกายภาพ โครงสร้าง และความสัมพันธ์ของสมาชิกในสังคมหมู่บ้าน/ชุมชนนั้น ๆ โดยคณะกรรมการติดตามและประเมินผลไม่มีความสัมพันธ์เกี่ยวข้องกับกิจกรรมที่สังเกต และผู้ที่อยู่ในกิจกรรมนั้น ๆ ก็ไม่รู้ตัวว่าตนเองถูกสังเกต

๔) การสำรวจ (surveys) ในที่นี้หมายถึง การสำรวจเพื่อประเมินความคิดเห็น การรับรู้ ทัศนคติ ความพึงพอใจ ความต้องการของยุทธศาสตร์ คณะกรรมการติดตามและประเมินผลจะต้องมีการบันทึกการสำรวจ และทิศทางการสำรวจ

๕) เอกสาร (Documents) การติดตามและประเมินผลยุทธศาสตร์ มีความจำเป็นอย่างยิ่งที่จะต้องใช้เอกสาร ซึ่งเป็นเอกสารที่เกี่ยวข้องกับยุทธศาสตร์การพัฒนา ปัญหาความต้องการของประชาชนในท้องถิ่น สาเหตุของปัญหา แนวทางการแก้ไขปัญหา ตลอดจนการกำหนดเป้าหมาย แนวทางการพัฒนา พันธกิจ และวิสัยทัศน์ขององค์กรปกครองส่วนท้องถิ่น

## ๒. การติดตามและประเมินผลโครงการ

### หลักการเบื้องต้น

การประเมินผลโครงการ ถือเป็นขั้นตอนที่สำคัญประการหนึ่ง โครงการซึ่งหลังจากได้ผ่านกระบวนการวางแผนและการปฏิบัติตามแผน การติดตามและประเมินผล ถือเป็นเครื่องมือที่สำคัญในการวัดความสำเร็จของผลการดำเนินงาน ซึ่งประกอบด้วย ๒ ส่วน คือ

#### ๑. การติดตามผล

เป็นการติดตามตรวจสอบความก้าวหน้าในการดำเนินการจัดสรรทรัพยากร เป็นการพิจารณาความสัมพันธ์ระหว่างการใช้จ่ายทรัพยากรในโครงการกับผลผลิต ของโครงการร่วมกับปัจจัยภายนอกที่มีผลกระทบต่อการทำงาน การติดตามผลเป็นเครื่องมือในช่วงการปฏิบัติงานของโครงการเพื่อให้เกิดความมั่นใจว่าการส่งมอบปัจจัยการผลิต กำหนดการทำงาน การผลิตผลผลิตและการดำเนินงานต่าง ๆ ได้ดำเนินงานไปตามแผนที่กำหนดไว้

#### ๒. การประเมินผล

เป็นการศึกษาและวิเคราะห์ข้อมูลที่ได้จากการติดตามการปฏิบัติงาน เพื่อประเมินความก้าวหน้าของโครงการหรือแผนงานว่ามีการใช้ทรัพยากร / ปัจจัยต่าง ๆ อย่างไร มีการดำเนินงานเป็นไปตามแผน ตาม

ขั้นตอน ตามกฎ เกณฑ์ และตามเวลาที่กำหนดหรือไม่ตลอดจนมีผลงานเป็นไปตามแผน วัตถุประสงค์ และ เป้าหมายหรือไม่อาจเป็นการประเมินผลระหว่างการดำเนินงาน เป็นการประเมินถึงผลผลิต และผลลัพธ์ หรือ การประเมินผลภายหลังการดำเนินงาน

### วัตถุประสงค์

๑. เพื่อทราบผลความก้าวหน้าในการปฏิบัติงานของหน่วยงานต่างๆ
๒. เพื่อทราบปัญหาอุปสรรคที่เกิดขึ้นและหาแนวทางการแก้ไขปัญหาอุปสรรคให้งานบรรลุเป้าหมาย
๓. เพื่อสนับสนุนโครงการที่มีประสิทธิผลให้มีการขยายผลเพื่อการพัฒนาในอนาคตต่อไป
๔. เพื่อยกเลิกโครงการที่มีความผิดพลาดหรือล้มเหลวและมีผลกระทบในเชิงลบมากกว่าเชิงบวก
๕. เพื่อนำผลการประเมินของโครงการที่ปฏิบัติแล้วมาปรับปรุงแก้ไขปัญหางานในด้านต่างๆ

### คุณประโยชน์ของการประเมินโครงการ

๑. ช่วยทำให้การกำหนดวัตถุประสงค์และมาตรฐานของการดำเนินงานมีความชัดเจนขึ้น และสามารถที่จะนำไปปฏิบัติได้อย่างได้ผล
๒. ช่วยให้การใช้ทรัพยากรเป็นไปอย่างคุ้มค่าหรือเกิดประโยชน์เต็มที่
๓. ช่วยให้แผนงานบรรลุวัตถุประสงค์
๔. มีส่วนช่วยในการแก้ปัญหาอันเกิดจากผลกระทบ (Impact) ของโครงการและทำให้โครงการมีข้อที่ ทำให้เกิดความเสียหายลดน้อยลง

๕. มีส่วนในการสร้างขวัญและกำลังใจให้ผู้ปฏิบัติตามโครงการ

๖. ช่วยในการตัดสินใจในการบริหารโครงการ

### การประเมินโครงการที่ดี

๑. โครงการบรรลุวัตถุประสงค์ที่กำหนดไว้มากน้อยเพียงใด
๒. ผลที่เกิดคุ้มค่าหรือไม่ (Cost - Effective)
๓. โครงการมีผลกระทบต่อกลุ่มเป้าหมายผู้ร่วมโครงการอะไรบ้าง (ผลกระทบระยะยาวหรือหลัง สิ้นสุดโครงการ(Impact) ผลกระทบระหว่างดำเนินโครงการ(Effect)
๔. ควรตัดสินใจอย่างไรเกี่ยวกับโครงการ

### การกำหนดขอบข่ายของการประเมิน

๑. การประเมินก่อนเริ่มดำเนินโครงการ (Pre-implementation evaluation)เป็นการประเมินเพื่อ วางแผนโครงการ นับตั้งแต่การกำหนดหลักการและเหตุผล วัตถุประสงค์ เป้าหมาย และวิธีดำเนินโครงการ ประกอบด้วย

๑.๑ การประเมินบริบทหรือสถานะแวดล้อม (Context evaluation) เป็นการประเมินความ ต้องการจำเป็นเพื่อกำหนดโครงการและเป็นการประเมินว่าโครงการที่จะดำเนินการสอดคล้องกับนโยบาย รัฐบาล ยุทธศาสตร์ของกระทรวง

๑.๒ การประเมินปัจจัยป้อน (Input evaluation) เป็นการตรวจสอบความพร้อมทั้งด้านปริมาณ (ความเพียงพอ) และคุณภาพ(ความเหมาะสม) ของทรัพยากรที่จะใช้ในการดำเนินโครงการ

๒. การประเมินระหว่างดำเนินโครงการ (Formative/on going evaluation) เป็นการประเมิน กระบวนการ(Process evaluation) ซึ่งเป็นการประเมินเกี่ยวกับประเด็นต่อไปนี้

- วิธีการจัดกิจกรรมของโครงการตามแผนที่ได้วางไว้
- ความก้าวหน้าของโครงการ
- กิจกรรมที่จัดทำได้บรรลุวัตถุประสงค์ของโครงการที่กำหนดไว้หรือไม่ หรือเกิดประสิทธิผลมากน้อยเพียงใด มีปัญหาอุปสรรคใดเกิดขึ้น

๓. การประเมินหลังสิ้นสุดโครงการ (Summative evaluation) แบ่งออกเป็น ๒ ขั้นตอน คือ

๓.๑ การประเมินทันทีที่สิ้นสุดโครงการ เป็นการประเมินผลผลิต(Product evaluation) หรือผลลัพธ์ของ

โครงการ โดยมุ่งตอบคำถามว่าโครงการประสบความสำเร็จตามแผนที่วางไว้หรือไม่ ผลผลิตของโครงการเป็นไปตามวัตถุประสงค์/เป้าหมาย หรือไม่ คำนวณเพียงใด

๓.๒ การประเมินภายหลังสิ้นสุดโครงการแล้วช่วงระยะเวลาหนึ่งเป็นการประเมินผลกระทบ (Impact evaluation) ของโครงการอันเป็นผลที่เกิดขึ้นต่อเนื่องจากผลผลิตของโครงการหรือผลผลิตของโครงการก่อให้เกิดผลอื่นๆ ตามมา ซึ่งเป็นผลที่ได้ระบุไว้ในวัตถุประสงค์หรือเป้าหมายของโครงการ

**วิธีการประเมินผลโครงการ** ดำเนินการใน ๓ ลักษณะ คือ

๑. การศึกษาข้อมูล เอกสาร หลักฐานต่าง ๆ

- บันทึกข้อความขออนุมัติโครงการ
- โครงการ
- ภาพถ่ายกิจกรรม
- แบบสอบถาม
- ผลการประเมินโครงการ
- การนำผลการจัดโครงการไปพัฒนาเป็นองค์ความรู้
- รายงานการประชุม

๒. การสัมภาษณ์บุคคลที่เกี่ยวข้องต่างๆ

- ผู้รับผิดชอบโครงการ
- ผู้ร่วมโครงการ
- ผู้ได้รับผลกระทบจากโครงการ

๓. แต่งตั้งคณะกรรมการ/คณะทำงาน เพื่อติดตามประเมินผลโครงการต่างๆ โดยให้รายงานผลการประเมินต่อคณะกรรมการ ทุกๆ ๖ เดือนเป็นอย่างน้อย

### ๓. สรุปผลการพัฒนาท้องถิ่นในภาพรวม

๓.๑ การวัดผลในเชิงปริมาณและเชิงคุณภาพ โดยใช้แบบสำหรับการติดตามและประเมินผล ดังนี้

๑)แบบตัวบ่งชี้การปฏิบัติงาน (Performance Indicators) เป็นเครื่องมือที่ใช้ในการติดตามและประเมินผลในการพัฒนากิจกรรม โครงการ ตลอดจนกลยุทธ์/แผนงาน ซึ่งตัวบ่งชี้ในการปฏิบัติงานจะเป็นการรวบรวมข้อมูลเกี่ยวกับปัจจัยนำเข้า (Inputs) กระบวนการ (Processes) ผลผลิต (Outputs) และผลกระทบ (Impacts) อันจะช่วยในการวิเคราะห์การดำเนินงานที่เกิดขึ้น ตลอดจนใช้เป็นข้อมูลในการปรับปรุงการทำงานต่อไป เงื่อนไขสำคัญของตัวบ่งชี้การปฏิบัติงานก็คือการมีส่วนร่วมของผู้มีส่วนได้เสีย (Key Stakeholders) ในการกำหนดตัวบ่งชี้เพราะจะเป็นการสร้างความสำเร็จร่วมกัน ตลอดจนการใช้ตัวบ่งชี้เหล่านั้นในการดำเนินการช่วยในการตัดสินใจได้ต่อไป การใช้ตัวบ่งชี้การปฏิบัติงานจะเริ่มจากการ

กำหนดเป้าหมายในการปฏิบัติและแนวทางการประเมินความสำเร็จตามตั้งบ่งชี้ที่กำหนดไว้ในบางแผนงานอาจมีการกำหนดระดับเตือนภัยล่วงหน้า (Early Warning System) เพื่อให้ทราบข้อผิดพลาดจากการดำเนินการที่เกิดขึ้นว่าเป็นไปตามแนวทางที่ได้ออกไว้หรือไม่ หรืออาจมีการประเมินแนวลึก (In-depth Evaluation) เพื่อให้ทราบรายละเอียดของข้อมูลที่เป็น

๒) แบบบัตรคะแนน (Scorecard Model) แบบบัตรคะแนนหรือ Scorecard Model ของ Kaplan & Norton เป็นแนวคิดที่เชื่อว่า การทำความเข้าใจองค์กรตลอดจนภาพรวมที่เกิดขึ้นในองค์กรสามารถเห็นได้จากผลลัพธ์และการปฏิบัติงานที่เกิดขึ้น ตัวแบบบัตรคะแนนจึงถูกใช้ในการวัดผลลัพธ์และการปฏิบัติงานที่เกิดขึ้น ตัวแบบบัตรคะแนนจึงถูกใช้ในการวัดประสิทธิผลโดยพิจารณาจากการปฏิบัติงานและผลลัพธ์ที่เกิดขึ้น ซึ่งเป็นการทำความเข้าใจถึงภาพรวมขององค์กรหรือระบบต่างๆ ขององค์กรที่มีผลต่อพฤติกรรมของบุคคลในองค์กร โดยใช้เป็นกรอบการวัดและประเมินผลระบบปฏิบัติงานด้วยการมององค์กรรวมหรือภาพรวมที่เกิดขึ้นในองค์กร ซึ่งสามารถแบ่งเป็นองค์ประกอบย่อยๆ เช่น ด้านการเงิน ด้านลูกค้าหรือผู้รับบริการ ด้านกระบวนการภายในองค์กร และด้านนวัตกรรมและการเรียนรู้ตัวแบบ Scorecard จึงสามารถช่วยองค์กรสามารถพัฒนาเชื่อมต่อและปฏิบัติตามกลยุทธ์ที่กำหนดไว้ได้ การนำตัวแบบ Scorecard แบบใหม่ หรือ BSC เป็นการมุ่งเน้นความสำคัญของคุณค่าสูงสุดของผู้มีส่วนได้เสีย กระบวนการสู่ความเป็นเลิศ การปรับปรุงให้เกิดองค์กรแห่งการเรียนรู้ และความพึงพอใจของผู้มีส่วนได้เสีย

๓) แบบมุ่งวัดผลสัมฤทธิ์ (Result Framework Model (RF)) เป็นตัวแบบที่สอดคล้องกับการทำแผนกลยุทธ์อย่างมาก โดยองค์กรต่างประเทศไม่ว่าจะเป็น UNDP, USAID ต่างเสนอแนะว่าการทำแผนกลยุทธ์ควรเริ่มต้นด้วยการจัดทำ RF เสียก่อน ลักษณะของตัวแบบนี้ถือได้ว่าเป็นตัวแบบมุ่งเน้นผลสัมฤทธิ์ โดยจะพิจารณาว่าแผนกับการปฏิบัติที่เกิดขึ้นเป็นไปในทิศทางเดียวกันหรือไม่ อันดูได้จากผลระยะกลาง (Intermediate Result : Irs) ต่างๆ ว่าเป็นไปตามเกณฑ์ที่กำหนดไว้หรือไม่ การกำหนดเป้าหมายและผลระยะต่าง ๆ ไว้ก่อนล่วงหน้าเช่นนี้ทำให้สามารถนำไปพัฒนากลยุทธ์การดำเนินการต่อไปได้ รวมทั้งยังสามารถใช้เป็นเครื่องมือในการติดตามและประเมินผลได้อีกด้วย อย่างไรก็ตาม ตัวแบบที่เน้นผลสัมฤทธิ์นี้จึงต้องการความชัดเจนของผลลัพธ์ที่เป็นรูปธรรมที่ ต้องเกิดขึ้นภายใต้แผนที่กำหนด ตลอดจนความรับผิดชอบ (Accountability) ของเจ้าหน้าที่ในการดำเนินการ โดยได้มีการจัดทำระบบการวัดผลปฏิบัติงานเพื่อให้มีการประเมินผลการปฏิบัติงาน ทั้งนี้เพื่อเป็นข้อมูลที่ใช้ในการปรับปรุงภายในระบบงานตลอดจนการบริหาร รวมถึงใช้ทำเป็นรายงานผลการปฏิบัติงาน การทำตัวแบบมุ่งผลสัมฤทธิ์จะต้องอาศัยส่วน ประกอบ ๔ ส่วน ได้แก่

- ๑.วัตถุประสงค์เชิงกลยุทธ์เป็นส่วนที่สำคัญที่สุดเนื่องจากจะเป็นตัวกำหนดแผนปฏิบัติการ
- ๒.ผลระยะกลางเป็นการวิเคราะห์ว่าเมื่อดำเนินการตามกลยุทธ์ไปแล้วจะเกิดผลอะไรขึ้นบ้างเมื่อใช้เวลาเป็นตัวกำหนด

๓.ความเชื่อมโยงระหว่างผล (Causal Links) เป็นการใช้หลักความเป็นเหตุผลมาเชื่อมโยงว่าจากผลระยะกลางแต่ละระดับจะเชื่อมโยงไปสู่ระดับที่สูงขึ้นอย่างไร

๔.เงื่อนไขข้อตกลงที่สำคัญ (Critical assumptions) เป็นการกำหนดปัจจัยภายนอกที่จะช่วยให้เกิดความสำเร็จหรือไม่สำเร็จตามผลที่กำหนดไว้

๔) แบบเชิงเหตุผล (Logical Model) ตัวแบบเชิงเหตุผลหรือ Logical Model ถือเป็นตัวแบบหนึ่งที่ค่อนข้างแพร่หลายในการประเมินผลซึ่งตัวแบบดังกล่าวจะช่วยให้การประเมินมีความสอดคล้องระหว่างปัจจัยนำเข้ากระบวนการและผลลัพธ์กับวัตถุประสงค์ของแผนงาน กิจกรรม โครงการนั้นๆ ตลอดจนมีความครอบคลุมในประเด็นต่างๆ ทั้งในลักษณะ Formative และ Summative โดยตัวแบบเชิงเหตุผลจะเกี่ยวข้องกับการประเมินถึงบริบท (Context) การดำเนินการ (Implementation) และผลที่เกิดขึ้น (Outcomes) ตลอดจนครอบคลุมไปถึงผลลัพธ์ ผลที่เกิดขึ้นและผลกระทบซึ่งในประเด็นต่าง ๆ เหล่านี้สามารถอธิบายได้ดังนี้

๑.บริบท (Context) จะพิจารณาว่าโปรแกรมหรือแผนดังกล่าวทำหน้าที่เป็นอย่างไรภายใต้สภาวะแวดล้อมทั้งทางเศรษฐกิจ สังคมและการเมือง โดยจะตั้งประเด็นคำถามเกี่ยวกับความสัมพันธ์ (Relationship) และศักยภาพ (Capacity)

๒. การดำเนินการ (Implementation) เป็นการประเมินถึงกิจกรรมต่าง ๆ ว่าได้มีการดำเนินการตามที่วางแผนไว้หรือไม่ อย่างไรทั้งในเชิงปริมาณถึงกิจกรรมต่าง ๆ ว่าได้มีการดำเนินการตามที่วางแผนไว้หรือไม่ อย่างไรทั้งในเชิงปริมาณและคุณภาพของกิจกรรม รวมทั้งเป็นการค้นหาถึงปัจจัยเงื่อนไขที่เป็นปัญหา อุปสรรค

๓. ผลที่เกิดขึ้น (Outcomes) เป็นการดูว่าผลหรือสิ่งที่เกิดขึ้นตอบสนองหรือเป็นไปตามแผนหรือสิ่งที่กำหนดไว้หรือไม่ ซึ่งพิจารณาทั้งประสิทธิภาพตลอดจนผลกระทบที่เกิดขึ้น

๕) แบบวัดกระบวนการปฏิบัติงาน (Process Performance Measurement System (PPMS)) ระบบการวัดกระบวนการปฏิบัติงานหรือ PPMS เป็นระบบการประเมินที่มีแนวความคิดคล้ายคลึงกับตัวแบบตัวบ่งชี้การปฏิบัติงานเป็นการพิจารณาถึงหน้าที่ของระบบต่างๆ ในลักษณะภาพรวมขององค์กรเพื่อที่จะนำไปสู่การพัฒนาซึ่งระบบการวัดดังกล่าวจะมองภาพรวมของระบบการวัดกระบวนการปฏิบัติงานอันนำไปสู่การพัฒนากรอบความคิดและการสรุปทฤษฎีที่เกิดขึ้นต่อไป อันเป็นเครื่องมือสำคัญอันหนึ่งของกระบวนการองค์กร การประเมินระบบกระบวนการปฏิบัติงานจึงเป็นการรวบรวมข้อมูลเกี่ยวกับ

๑.ชุดของตัวชี้วัดการปฏิบัติงานข้อมูลที่เกี่ยวข้องกับกระบวนการทางธุรกิจ

๒.การเปรียบเทียบคุณค่าปัจจุบัน-อดีตและคุณค่าเป้าหมาย

๓.การเผยแพร่ผลลัพธ์ (เช่น คุณค่าที่เป็นอยู่ คุณค่าเป้าหมาย) สู่กระบวนการผู้ปฏิบัติ

๖) แบบการประเมินโดยใช้วิธีการแก้ปัญหาหรือเรียนรู้จากปัญหาที่เกิดขึ้น (Problem-Solving Method) ถือเป็นวิธีการประเมินที่สำคัญอีกวิธีการหนึ่ง เนื่องจากวิธีการดังกล่าวจะเน้นที่การนำความรู้ที่มีอยู่กลับมาใช้ (Reusable Knowledge) ให้เกิดประโยชน์ ในขณะเดียวกัน ถือเป็นทดสอบความรู้ที่มีอยู่ว่าเหมาะสมหรือสามารถใช้ได้จริงในสถานการณ์ปัจจุบันหรือไม่ ซึ่งในทางภววิทยา (ontology) แล้วถือเป็นการแสวงหาความรู้ค่อนข้างท้าทาย เพราะเป็นทั้งการตรวจสอบองค์ความรู้และการสร้างองค์ความรู้ใหม่ การนำวิธีการแก้ปัญหามาใช้ในการประเมินแผนจึงถูกออกแบบให้มีลักษณะของการประเมินเชิงวิเคราะห์แผนและรูปแบบของเนื้อหาเกี่ยวกับการวิพากษ์แผน ซึ่งจะใส่หรือนำเข้าไปใช้ในการประเมินแผนนั้นๆ การนำวิธีการดังกล่าวเข้าไปใช้จะพิจารณาเกี่ยวกับข้อมูลวัตถุประสงค์ที่ต้องการ รวมถึงแบบแผนการปฏิบัติที่สร้างขึ้นโดยแผนจะถูกวิเคราะห์ในแง่การเป็นชุดของหลักการที่รวมเอาความรู้มาใช้เป็นหลักฐาน กล่าวคือเป็นการประเมินเพื่อค้นคว้าแผนที่กำหนดขึ้นมาดีหรือไม่ และการใช้ทรัพยากรต่างๆ เป็นอย่างไร ซึ่งจะบ่งชี้ถึงผลลัพธ์หรือสิ่งที่เกิดขึ้นว่าแผนดังกล่าวบรรลุผลหรือมีปัญหาอุปสรรคอย่างไรสิ่งต่าง ๆ เหล่านี้จะถือเป็นข้อมูลไหลกลับให้ผู้ประเมินได้กลับมาทบทวนและกำหนดทรัพยากรตลอดจนวิธีการที่เหมาะสมได้ต่อไป

๓) แบบการมีส่วนร่วม (Participatory Methods) การประเมินโดยวิธีการแบบมีส่วนร่วม เป็นวิธีการประเมินที่ให้ความสำคัญกับการกระทำ ทั้งในรูปของการกระทำหรือการตัดสินใจของผู้มีส่วนเกี่ยวข้อง กับกิจกรรม โครงการหรือแผนงานนั้นๆ โดยมุ่งสร้างความรู้สึกเป็นเจ้าของ (Sense of Ownership) ของผู้มีส่วนเกี่ยวข้อง ทั้งยังให้ผู้มีส่วนเกี่ยวข้องได้ร่วมติดตามและประเมินผลของโครงการนั้นๆ อีกด้วย การประเมินโดยวิธีการแบบมีส่วนร่วมจึงมุ่งเน้นที่การเรียนรู้ของชุมชนท้องถิ่นและมุมมองของภาคประชาชนที่จะเข้าร่วมตอบสนองและกำหนดแผนงานโครงการตลอดจนรูปแบบการดำเนินการ โดยเริ่มตั้งแต่การกำหนดประเด็นปัญหา การวางแผน การปฏิบัติงานและการติดตามและประเมินผลที่เกิดขึ้น รวมถึงการสรุปบทเรียนเพื่อการถ่ายทอดความรู้ต่อไป นอกจากนี้ผลที่ได้ทั้งจากกาติดตามและประเมินผลยังใช้เป็นข้อมูลเสนอต่อผู้กำหนดนโยบายอีกด้วย

๔) แบบการประเมินผลกระทบ (Impact Evaluation) การประเมินผลกระทบเป็นการพิจารณาถึงผลที่เกิดขึ้นอย่างเป็นระบบทั้งผลในด้านบวก-ด้านลบ ผลที่เกิดขึ้นโดยที่ตั้งใจในระดับต่าง ๆ อันเกิดจากการดำเนินการตามแผนงาน โครงการกิจกรรมที่กำหนดไว้ การประเมินผลกระทบจะช่วยให้ทราบว่าผลการดำเนินงานอย่างกว้างขวาง เป็นระบบอันกระทบต่อผู้มีส่วนได้ส่วนเสียในทุก ๆ ฝ่าย โดยการประเมินผลกระทบจะเป็นการวัดถึงผลที่เกิดขึ้น (Outcomes) และผลกระทบ (Impacts) ต่างๆ ที่เกิดขึ้นจากการดำเนินการว่ามีผล หรืออิทธิพลอย่างไรทั้งต่อปัจจัยภายในและภายนอก ในขณะเดียวกันก็จะช่วยให้ทราบถึงต้นทุนของกิจกรรมต่าง ๆ ที่ต้องใช้ อันจะเป็นสิ่งที่ใช้กำหนดได้ต่อไปว่าควรจะมีการขยาย ระวัง เพิ่มเติมกิจกรรมโครงการอะไร อย่างไร และนอกจากนี้ การประเมินผลกระทบยังให้ทางเลือกในการตัดสินใจอย่างมีประสิทธิภาพอีกด้วย

๕) แบบการประเมินความเสี่ยง (Risk Assessment Model) ตัวแบบประเมินความเสี่ยงเป็นเครื่องมือชนิดหนึ่งที่ใช้ในการตรวจสอบหรือประเมินถึงความเสี่ยงที่อาจเกิดขึ้นในการปฏิบัติ โดยตัวแบบดังกล่าวจะแสดงในรูปของตารางโดยที่ในแนวแนวนอนจะมีระดับแบ่งผลของความรุนแรง และแนวตั้งจะแสดงความถี่ที่เกิดขึ้นเพื่อที่จะกำหนดอัตราสำหรับความบกพร่องหรือความเสี่ยงที่มีผลต่อความปลอดภัยโดยส่วนใหญ่แล้วตัวแบบดังกล่าวเป็นที่นิยมในทางการแพทย์และสาธารณสุขซึ่งจะใช้เป็นตัวแบบในการประเมินอัตราเสี่ยงของโรคหรือใช้ในการติดตามเฝ้าระวังสุขภาพหรืออุบัติการณ์ของโรคตามพื้นที่ต่าง ๆ

๖) แบบการประเมินตนเอง (Self-assessment Model) ตัวแบบในการประเมินตนเองเป็นเครื่องมือชนิดหนึ่งที่ใช้ในการกำหนดว่าในขณะนั้นองค์กรมีจุดแข็งและจุดอ่อนอย่างไร และแนวทางการปรับปรุงหรือพัฒนา ซึ่งประโยชน์ต่อการพัฒนาองค์กรรวมถึงการกำหนดวิสัยทัศน์ ยุทธศาสตร์ แผนกลยุทธ์ และแผนปฏิบัติ โดยตัวแบบการประเมินตนเองมีขั้นตอนในการดำเนินการดังนี้

๑. ประเมินจุดแข็งและจุดอ่อนขององค์กร
๒. กำหนดวัตถุประสงค์ เป้าหมายหลักและเป้าหมายย่อย
๓. กำหนดแนวทางการเปลี่ยนแปลง
๔. เลือกแนวทางการเปลี่ยนแปลงที่เหมาะสมและเป็นไปได้
๕. กำหนดแผนงาน กิจกรรม โครงการ
๖. ดำเนินการ

ตัวแบบ	ข้อดี	ข้อเสีย
๑) แบบตัวบ่งชี้การปฏิบัติงาน (Performance Indicators)	<ul style="list-style-type: none"> <li>-ทำให้ทราบถึงประสิทธิภาพและความก้าวหน้าตามวัตถุประสงค์ที่วางไว้</li> <li>-เป็นการสร้างตัวแบบ เพื่อเปรียบเทียบกิจกรรมในระหว่างหน่วยงานองค์กรอื่น</li> </ul>	<ul style="list-style-type: none"> <li>-ให้ความสำคัญกับตัวบ่งชี้หรือตัวชี้วัดมากเกินไป ซึ่งบางครั้งตัวชี้วัดไม่สามารถแสดงได้ถึงคุณสมบัติที่แท้จริงหรือสิ่งที่เป็นนามธรรมได้โดยตรง</li> </ul>
๒) แบบบัตรคะแนน (Scorecard Model)	<ul style="list-style-type: none"> <li>-เป็นการมององค์รวมในภาพรวมพิจารณาอย่างเป็นระบบและนำมาแยกเป็นองค์ประกอบย่อย เพื่อกำหนดเป็นตัวชี้วัด</li> </ul>	<ul style="list-style-type: none"> <li>-องค์ประกอบที่แยกออกมานั้นไม่เพียงพอ ไม่ยืดหยุ่น และได้สะท้อนภาพความเป็นจริงที่เกิดขึ้น</li> <li>-มุ่งเน้นมิติด้านการเงินหลัก</li> </ul>
๓) แบบมุ่งวัดผลสัมฤทธิ์ (Result Framework Model (RF))	<ul style="list-style-type: none"> <li>-เห็นความเป็นรูปธรรมตลอดจนแนวทางในการบรรลุวัตถุประสงค์ของแผน</li> <li>-วัตถุประสงค์เชิงกลยุทธ์จะมีการกำหนดระยะเวลาในการดำเนินการ รวมถึงส่วนที่เกี่ยวกับผลที่เกิดขึ้นในระยะกลางซึ่งเป็นส่วนช่วยในการติดตามและประเมินผล</li> <li>-สามารถทำการติดตามและประเมินผลได้ง่ายเป็นรูปธรรม</li> </ul>	<ul style="list-style-type: none"> <li>-ในช่วงทำแผนกลยุทธ์การกำหนดความเป็นเหตุเป็นผลแต่ละระดับนั้นทำค่อนข้างยากเนื่องจากปัจจัยแทรกซ้อนในพื้นที่มาก ตลอดจนต้องอาศัยความร่วมมือจากผู้มีส่วนเกี่ยวข้องมาก หากได้รับความร่วมมือน้อย ยุทธศาสตร์หรือแผนที่เกิดขึ้นอาจไม่ตอบสนองกับสภาพปัญหาและความต้องการจำเป็นที่เกิดขึ้นได้</li> </ul>
๔) แบบเชิงเหตุผล (Logical Model)	<ul style="list-style-type: none"> <li>-ช่วยพัฒนาคุณภาพของกิจกรรมโครงการให้มีความชัดเจนทั้งในวัตถุประสงค์และตัวบ่งชี้อันรวมถึงการประเมินความเสี่ยง</li> <li>-ทำให้เห็นความเป็นไปในภาพรวมเชิงระบบ</li> <li>-เห็นการดำเนินงานอย่างเป็นขั้นตอนตรวจสอบได้</li> </ul>	<ul style="list-style-type: none"> <li>-ความยืดหยุ่นหากมีการเปลี่ยนแปลงในแง่ปรากฏการณ์เฉพาะหน้าที่มีอาจควบคุมได้อาจมีผลกระทบต่อกรปรับเปลี่ยนตัวแบบ</li> </ul>

ตัวแบบ	ข้อดี	ข้อเสีย
๕) แบบวัดกระบวนการปฏิบัติงาน (Process Performance Measurement System (PPMS))	- เป็นสื่อสารถึงผู้ปฏิบัติว่าทิศทางที่ต้องการให้ไปถึงนั้นคืออะไรในลักษณะของการถ่ายทอดวิสัยทัศน์และพันธกิจ	- การป้อนข้อมูลกลับจากระดับปฏิบัติการขึ้นไปสู่ระดับนโยบายหรือระดับบริหารเป็นจุดอ่อนที่สำคัญ เพราะหากองศกรมีวัฒนธรรมแห่งการเรียนรู้ร่วมกันในระดับต่ำ ข้อมูลป้อนกลับที่เกิดจากระดับปฏิบัติการอาจก่อให้เกิดความขัดแย้งขึ้นภายในองค์กรได้
๖) แบบการประเมินโดยใช้วิธีการแก้ปัญหาหรือเรียนรู้จากปัญหาที่เกิดขึ้น (Problem-Solving Method)	- การนำความรู้ที่มีอยู่มาใช้ให้เกิดประโยชน์และทดสอบความรู้ที่มีอยู่ว่าเหมาะสมหรือสามารถนำมาใช้ได้จริงหรือไม่ - เรียนรู้การแก้ไขปัญหาจากการปฏิบัติจริง - สามารถวางกิจกรรมโครงการตลอดจนลักษณะโครงสร้างและการปฏิบัติที่เอื้อต่อการควบคุมให้ไปตามทิศทางที่ต้องการ	- ต้องอาศัยบุคลากรที่มีความชำนาญเฉพาะทางมากำหนดขั้นตอน - ใช้ได้เพียงเฉพาะบางโครงการหรือในพื้นที่พิเศษที่ได้มีการเตรียมทรัพยากรและบุคลากรที่ได้รับการอบรมเป็นอย่างดี
๗) แบบการมีส่วนร่วม (Participatory Methods)	- การสร้างภาคการมีส่วนร่วม - เกิดการเสริมสร้างศักยภาพการเรียนรู้ร่วมกัน	- การใช้ระยะเวลาที่ยาวนานทั้งการเรียนรู้ การสร้างสัมพันธภาพเพื่อให้เกิดการยอมรับ
๘) แบบการประเมินผลกระทบ (Impact Evaluation)	- ช่วยให้ทราบผลการดำเนินงานอย่างกว้างขวางเป็นระบบอันกระทบต่อผู้มีส่วนได้ส่วนเสียในทุกๆ ฝ่าย - การประเมินผลกระทบยังให้ทางเลือกในการตัดสินใจอย่างมีประสิทธิภาพ	- ค่อนข้างใช้เวลา และงบประมาณมาก - การประเมินผลกระทบจึงเป็นวิธีการที่ค่อนข้างยุ่งยากที่จะกำหนดขนาดหรือขอบเขตเนื้อหา และระยะเวลาในการประเมิน
๙) แบบการประเมินความเสี่ยง (Risk Assessment Model)	- การเป็นระบบเตือนภัยล่วงหน้าเพื่อเตรียมพร้อมในการป้องกันภัย - สามารถนำมาใช้กำหนดเป็นนโยบายมาตรการเฝ้าระวังปัญหาที่อาจเกิดขึ้นได้	- ความเหมาะสมในการนำมาใช้บางโครงการอาจไม่ต้องการ การประเมินความเสี่ยง เนื่องจากเป็นโครงการที่เน้นการพัฒนาหรือโครงการรอเริ่มใหม่ที่ไม่ต้องการประเมินความเสี่ยง
๑๐) แบบการประเมินตนเอง (Self-assessment Model)	- การให้ข้อมูลสำคัญเพื่อนำไปสู่การปรับปรุงเปลี่ยนแปลงหรือแก้ไขปัญหาที่เกิดขึ้น	- การยอมรับซึ่งเป็นวัฒนธรรม การเรียนรู้ที่สำคัญ หากการประเมินไม่ดำเนินไปภายใต้การยอมรับอาจทำให้ข้อมูลที่ได้ไม่ใช่ความจริงที่เกิดขึ้น



รูปแบบการติดตามและประเมินผลมีความสำคัญในการจัดระบบการประเมินผลในการบันทึกข้อมูลต่าง ๆ ให้เกิดเป็นระเบียบ เป็นหมวดหมู่่ง่ายต่อการเข้าใจการวิเคราะห์ผลที่เกิดขึ้นแต่ละแผนงาน โครงการ กิจกรรมต่าง ๆ ซึ่งมีหน้าที่ติดตามและประเมินผลจะใช้สำหรับการบันทึกเกิดจากการสัมภาษณ์ การตรวจเอกสาร การให้ตอบแบบสอบถามต่าง ๆ รวมถึงการเฝ้าสังเกตการณ์และการสังเกตแบบมีส่วนร่วมเพื่อให้ได้ข้อมูลที่เป็นจริงมากที่สุด ตัวแบบในการติดตามและประเมินผลที่ใช้ เช่น แบบตัวบ่งชี้การปฏิบัติงาน แบบบัตรคะแนน แบบมุ่งวัดผลสัมฤทธิ์ แบบเชิงเหตุผล แบบวัดกระบวนการปฏิบัติงาน แบบการประเมินโดยใช้วิธีการแก้ปัญหาหรือเรียนรู้จากปัญหาที่เกิดขึ้น (Problem-Solving Method) แบบการประเมินแบบมีส่วนร่วม แบบการประเมินผลกระทบ แบบการประเมินความเสี่ยงและแบบการประเมินตนเอง ผู้มีหน้าที่ติดตามและประเมินผลหรือคณะกรรมการติดตามและประเมินผลแผนพัฒนาท้องถิ่นควรนำกรอบดังกล่าวไปใช้หรือการปรับใช้เพื่อให้เกิดประสิทธิภาพและประสิทธิผลของโครงการ กิจกรรมต่าง ๆ ตามแผนการดำเนินงานที่ได้กำหนดไว้

#### ๔. ข้อเสนอแนะในการจัดทำแผนพัฒนาท้องถิ่นในอนาคต

##### ๔.๑ ผลกระทบนำไปสู่อนาคต

๑. ผู้บริหารท้องถิ่น ควรวางรากฐานการพัฒนา โดยได้มีการจัดทำแผนยุทธศาสตร์และแนวทางการพัฒนาของท้องถิ่นให้ชัดเจนเพื่อเป็นกรอบในการพัฒนา

๒. ส่งเสริมการมีส่วนร่วมของประชาชนในการแสดงความคิดเห็น เพื่อจะได้ตอบสนองตามความต้องการของประชาชนได้

๓. ควรนำเสนอ ผลงานที่ได้ดำเนินการและบรรลุวัตถุประสงค์เป็นประโยชน์ต่อประชาชน เพื่อให้ประชาชนได้รับทราบ

##### ๔.๒ ข้อเสนอแนะ ผลจากการพัฒนา

๑. ควรจัดให้มีการพัฒนาบุคลากรด้านการจัดทำแผนพัฒนาท้องถิ่น เปิดโอกาสให้บุคลากรที่รับผิดชอบได้ไปศึกษาดูงานและเรียนรู้ประสบการณ์ด้านการจัดทำแผนพัฒนาท้องถิ่น

๒. ผู้บริหารท้องถิ่นเป็นผู้บริหารการเปลี่ยนแปลงที่มีประสิทธิภาพและประสิทธิผลในการจัดให้มีการถ่าย ทอดองค์ความรู้ที่จำเป็นสำหรับการบูรณาการร่วมกับหน่วยงานอื่น และมีการประสานงานร่วมกับหน่วยงานอื่นด้วย

๓. ควรพัฒนาจัดทำแผนพัฒนาท้องถิ่นให้สอดคล้องกับแผนยุทธศาสตร์ชาติ แผนพัฒนาเศรษฐกิจและสังคมแห่งชาติ ฉบับที่ ๑๒ แผนพัฒนากลุ่มจังหวัด แผนพัฒนาจังหวัด และแผนยุทธศาสตร์การพัฒนาขององค์กรปกครองส่วนท้องถิ่นในเขตจังหวัด

๔. ให้ความสำคัญในการจัดทำประสานแผนร่วมกับจังหวัด เพื่อให้จังหวัดจัดทำแผนได้ครอบคลุม สามารถสนองต่อการดำเนินงานเพื่อบรรลุผลตามวัตถุประสงค์ได้

๕. ดำเนินการแผนพัฒนาท้องถิ่นตามที่ได้กำหนดในวิสัยทัศน์ขององค์กร