



แผนพัฒนาท้องถิ่นสี่ปี

(พ.ศ.๒๕๖๑ - ๒๕๖๔)

องค์การบริหารส่วนตำบลพิหารแดง
อำเภอเมืองสุพรรณบุรี จังหวัดสุพรรณบุรี

งานวิเคราะห์นโยบายและแผน

โทร ๐ ๓๕๔๕ ๐๕๕๕-๘

โทรสาร ๐ ๓๕๔๕ ๐๕๕๖

<http://www.pihandang.go.th>

คำนำ

ด้วยระเบียบกระทรวงมหาดไทยว่าด้วยการจัดทำแผนพัฒนาขององค์กรปกครองส่วนท้องถิ่น พ.ศ.๒๕๔๘ แก้ไขเพิ่มเติมถึงฉบับที่ ๒ พ.ศ.๒๕๕๙ ได้ยกเลิก “แผนยุทธศาสตร์การพัฒนา” และ “แผนพัฒนาสามปี” โดยให้จัดทำ “แผนพัฒนาท้องถิ่นสี่ปี” แทน โดยให้เริ่มจัดทำ “แผนพัฒนาท้องถิ่นสี่ปี (พ.ศ.๒๕๖๑-๒๕๖๔) เป็นแผนพัฒนาท้องถิ่นสี่ปีฉบับแรก เพื่อใช้เป็นกรอบแนวทางในการจัดทำงบประมาณขององค์กรปกครองส่วนท้องถิ่นใน ปีงบประมาณ พ.ศ.๒๕๖๑ เป็นต้นไป

“แผนพัฒนาท้องถิ่นสี่ปี” หมายความว่า แผนพัฒนาขององค์กรปกครองส่วนท้องถิ่น ที่กำหนด วิสัยทัศน์ ประเด็นยุทธศาสตร์ เป้าประสงค์ ตัวชี้วัด ค่าเป้าหมาย และกลยุทธ์ โดยสอดคล้องกับแผนพัฒนาจังหวัด ยุทธศาสตร์การพัฒนาขององค์กรปกครองส่วนท้องถิ่นในเขตจังหวัด แผนพัฒนาอำเภอ แผนพัฒนาตำบล แผนพัฒนา หมู่บ้านหรือแผนชุมชน อันมีลักษณะเป็นการกำหนดรายละเอียดแผนงาน โครงการพัฒนา ที่จัดทำขึ้นสำหรับ ปีงบประมาณแต่ละปี ซึ่งมีความต่อเนื่องและเป็นแผนก้าวหน้าและให้หมายความรวมถึงการเพิ่มเติมหรือเปลี่ยนแปลง แผนพัฒนาท้องถิ่นสี่ปี

องค์การบริหารส่วนตำบลพิหารแดง หวังเป็นอย่างยิ่งว่าแผนพัฒนาท้องถิ่นสี่ปี (พ.ศ. ๒๕๖๑-๒๕๖๔) ฉบับนี้ จะได้ใช้เป็นแนวทางการจัดทำงบประมาณประจำปีและตอบสนองความต้องการของประชาชนในเขตองค์การบริหารส่วนตำบลพิหารแดงอย่างมีประสิทธิภาพต่อไป

องค์การบริหารส่วนตำบลพิหารแดง

ตุลาคม ๒๕๕๙

สารบัญ

หน้า

ส่วนที่ ๑	สภาพทั่วไปและข้อมูลพื้นฐาน	
	๑. ด้านกายภาพ	๑
	๒. ด้านการเมือง/การปกครอง	๓
	๓. ประชากร	๓
	๔. สภาพทางสังคม	๔
	๕. ระบบบริการพื้นฐาน	๔
	๖. ระบบเศรษฐกิจ	๕
	๗. เศรษฐกิจพอเพียงท้องถิ่น (ด้านการเกษตรและแหล่งน้ำ)	๖
	๘. ศาสนา ประเพณี วัฒนธรรม	๗
	๙. ทรัพยากรธรรมชาติ	๘
ส่วนที่ ๒	สรุปผลการพัฒนาท้องถิ่นตามแผนพัฒนาท้องถิ่น (พ.ศ. ๒๕๕๗-๒๕๖๐)	
	๑. สรุปผลการดำเนินงานตามงบประมาณที่ได้รับและการเบิกจ่ายงบประมาณ ในปีงบประมาณพ.ศ. ๒๕๕๗-๒๕๖๐	๙
	๒. ผลที่ได้รับจากการดำเนินงานในปีงบประมาณ พ.ศ. ๒๕๕๗-๒๕๖๐	๑๓
	๓. สรุปปัญหาอุปสรรคการดำเนินงานที่ผ่านมาและแนวทางการแก้ไข ปีงบประมาณ พ.ศ. ๒๕๕๗-๒๕๖๐	๑๕
ส่วนที่ ๓	ยุทธศาสตร์องค์การปกครองส่วนท้องถิ่น	
	๑. ความสัมพันธ์ระหว่างแผนพัฒนาระดับมหภาค	๑๗
	๒. ยุทธศาสตร์ขององค์การปกครองส่วนท้องถิ่น	๒๔
	๓. การวิเคราะห์เพื่อพัฒนาท้องถิ่น	๒๘
ส่วนที่ ๔	การนำแผนพัฒนาท้องถิ่นสี่ปีไปสู่การปฏิบัติ	
	๑. ยุทธศาสตร์การพัฒนาและแผนงาน	๕๘
	๒. บัญชีโครงการพัฒนาท้องถิ่น	๖๑
ส่วนที่ ๕	การติดตามและประเมินผล	
	๑. การติดตามและประเมินผลยุทธศาสตร์	๑๕๑
	๒. การติดตามและประเมินผลโครงการ	๑๕๔
	๓. สรุปผลการพัฒนาท้องถิ่นในภาพรวม	๑๕๙
	๔. ข้อเสนอแนะในการจัดทำแผนพัฒนาท้องถิ่นในอนาคต	๑๕๙

ส่วนที่ ๑

สภาพทั่วไปและข้อมูลพื้นฐาน

๑. ด้านกายภาพ

๑.๑ ที่ตั้งของหมู่บ้านหรือตำบล

➤ แผนที่องค์การบริหารส่วนตำบลพิหารแดง

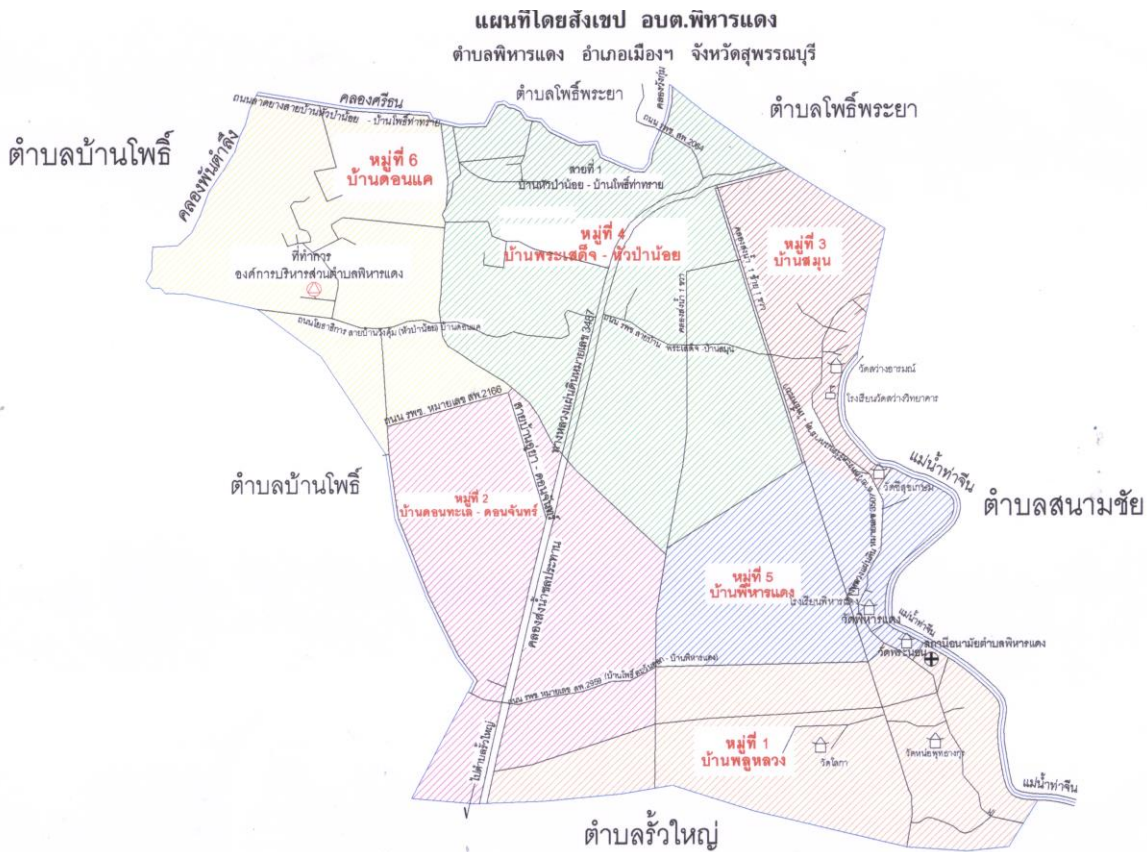

➤ ที่ตั้งและอาณาเขต

องค์การบริหารส่วนตำบลพิหารแดง ตั้งอยู่ที่ บ้านดอนแค หมู่ที่ ๖ อยู่ทางทิศตะวันตกเฉียงเหนือของอำเภอเมืองสุพรรณบุรี ฝั่งตะวันตกของแม่น้ำท่าจีน อยู่ห่างจากอำเภอเมืองสุพรรณบุรี ประมาณ ๘ กิโลเมตร มีพื้นที่ทั้งหมดประมาณ ๑๖.๖๐ ตารางกิโลเมตร หรือประมาณ ๑๐,๓๗๒ ไร่ มีอาณาเขตติดต่อกับตำบลใกล้เคียง ดังนี้

ทิศเหนือ	ติดต่อกับ หมู่ ๔ , ๖ ตำบลโพธิ์พระยา
	พิกัด E๐๖๑๗๒๐๙ N๑๖๐๖๐๑๙
ทิศใต้	ติดต่อกับ หมู่ ๒ , ๕ ตำบลรั้วใหญ่
	พิกัด E๐๖๑๗๑๖๓ N๑๖๐๕๘๘๕
ทิศตะวันออก	ติดต่อกับ หมู่ ๓ ตำบลสนามชัย โดยมีแม่น้ำท่าจีนกั้นกลาง
	พิกัด E๐๖๑๗๒๒๙ N๑๖๐๕๙๔๓
ทิศตะวันตก	ติดต่อกับ หมู่ ๑ หมู่ ๓ ตำบลบ้านโพธิ์
	พิกัด E๐๖๑๗๑๑๔ N๑๖๐๕๙๙๔

๑.๒ ลักษณะภูมิประเทศ

สภาพพื้นที่ทั่วไปมีภูมิประเทศส่วนใหญ่เป็นที่ราบลุ่ม มีทรัพยากรดิน และน้ำอุดมสมบูรณ์เหมาะสำหรับการทำเกษตรกรรม พื้นที่บางส่วนเป็นที่ดอนน้ำท่วมไม่ถึง ทางด้านตะวันออกของตำบลมีแม่น้ำท่าจีนไหลผ่านเป็นแนวแบ่งเขตระหว่างตำบลพิหารแดง กับตำบลสนามชัย

๑.๓ ลักษณะภูมิอากาศ

สภาพอากาศเป็นแบบมรสุมเมืองร้อนแบ่งออกเป็น ๓ ฤดู คือ ฤดูร้อน ฤดูฝน ฤดูหนาว อุณหภูมิโดยเฉลี่ยตลอดปี ประมาณ ๒๕ องศาเซลเซียส สภาพอากาศตลอดปีไม่แตกต่างกันมากนัก

ฤดูร้อน	เริ่มตั้งแต่เดือน	กุมภาพันธ์	-	พฤษภาคม
ฤดูฝน	เริ่มตั้งแต่เดือน	มิถุนายน	-	ตุลาคม
ฤดูหนาว	เริ่มตั้งแต่เดือน	พฤศจิกายน	-	มกราคม

ที่มา : สำนักงานอุตุวิทยวิทยา จังหวัดสุพรรณบุรี

๑.๔ ลักษณะของดิน

ลักษณะของดินในพื้นที่เป็นดินร่วน ดินเหนียว พื้นที่ราบลุ่มเหมาะแก่เพาะปลูกข้าว และทำการเกษตร

๑.๕ ลักษณะของแหล่งน้ำ

➤ แหล่งน้ำธรรมชาติ

- แม่น้ำท่าจีนไหลผ่านหมู่ ๑ , ๓ และ ๕
- คลองชลประทาน ๑ข. สายคลองหลังวัดป่าผ่านหมู่ ๒ และหมู่ ๔
- คลองชลประทาน ๑ข. ๑ข. แม่น้ำสุพรรณสายคลองหัวป่าน้อยผ่านหมู่ ๑ , ๓ , ๔ และ ๕
- คลองชลประทาน ร.๑ ซ. สองพี่น้องสายคลองอีแกลบผ่านหมู่ ๒ , ๔ และ ๕
- คลองชลประทานสายคลองดอนสำโรงผ่านหมู่ ๔ และ ๖

➤ แหล่งน้ำที่สร้างขึ้นเอง

- ประปาหมู่บ้านขนาดใหญ่ ๖ แห่ง คือ หมู่ที่ ๑ , ๒ , ๓ , ๔ , ๕ และ ๖
- บ่อน้ำตื้น ๔ บ่อ คือ หมู่ที่ ๑ , ๒ และ ๖
- สระน้ำ ๔ แห่ง คือ วัดโลกา และสระวัดหนองพุทธาราม
หมู่ที่ ๒ สระบ้านดอนทะเล และหมู่ที่ ๖ สระหลังที่ทำการ อบต.
- ถังเก็บน้ำ ฝ. ๓ จำนวน ๖ แห่ง คือ หมู่ที่ ๑ , ๒ , ๓ , ๔ , ๕ และ ๖
- บาดาลน้ำตื้น ๓๓ แห่ง

๑.๖ ลักษณะของไม้และป่าไม้

ในพื้นที่ไม่อยู่ในเขตป่าไม้

๒. ด้านการเมือง/การปกครอง

๒.๑ เขตการปกครอง

องค์การบริหารส่วนตำบลพิหารแดง ประกอบด้วยจำนวนหมู่บ้าน ๖ หมู่บ้าน

หมู่ที่ ๑ บ้านพลูหลวง

หมู่ที่ ๒ บ้านดอนทะเล

หมู่ที่ ๓ บ้านสมุน

หมู่ที่ ๔ บ้านหัวป่าน้อย

หมู่ที่ ๕ บ้านพิหารแดง

หมู่ที่ ๖ บ้านดอนแค

๒.๒ การเลือกตั้ง

การเลือกตั้งผู้บริหารและสมาชิกสภาองค์การบริหารส่วนตำบล ตามพระราชบัญญัติสภาตำบลและองค์การบริหารส่วนตำบล พ.ศ. ๒๕๓๗ และที่แก้ไขเพิ่มเติมถึงปัจจุบัน มีจำนวน ๖ หมู่บ้าน มีนายกองค์การบริหารส่วนตำบล จำนวน ๑ คน สมาชิกสภาองค์การบริหารส่วนตำบล หมู่บ้านละ ๒ คน จำนวน ๑๒ คน

๓. ประชากร

๓.๑ ข้อมูลเกี่ยวกับจำนวนประชากร

หมู่ที่	ชื่อหมู่บ้าน	จำนวนประชากร			จำนวน ครัวเรือน (หลัง)	รายชื่อผู้ใหญ่บ้าน
		ชาย	หญิง	รวม		
๑	บ้านพลูหลวง	๒๖๖	๓๑๔	๕๘๐	๑๙๔	ผู้ใหญ่ไพฑูรย์ สุดโต
๒	บ้านดอนทะเล	๔๘๗	๕๓๓	๑,๐๒๐	๓๐๙	ผู้ใหญ่ประสิทธิ์ จันทร์สุวรรณ
๓	บ้านสมุน	๔๔๒	๕๒๐	๙๖๒	๒๘๑	กำนันประสิทธิ์ ไทยขวัญ
๔	บ้านหัวป่าน้อย	๕๖๓	๖๒๙	๑,๑๙๒	๓๔๒	ผู้ใหญ่กรศรัณย์ ฐานาอิทธิโรจน์
๕	บ้านพิหารแดง	๓๘๗	๔๓๔	๘๒๑	๒๕๘	ผู้ใหญ่วิชัย สาตร์ปราง
๖	บ้านดอนแค	๒๕๙	๒๘๓	๕๔๒	๑๔๗	ผู้ใหญ่สระ สอดศรี
รวม		๒,๔๐๔	๒,๗๑๓	๕,๑๑๗	๑,๕๓๑	

ข้อมูล ณ เดือน กรกฎาคม พ.ศ. ๒๕๕๙
ที่มา : สำนักบริหารการทะเบียน อำเภอเมืองสุพรรณบุรี

๓.๒ ช่วงอายุและจำนวนประชากร

ช่วงอายุ	ชาย	หญิง	รวม
อายุต่ำกว่า ๑๘ ปี	๔๗๖	๔๙๐	๙๖๖
อายุ ๑๘-๖๐ ปี	๑,๕๔๕	๑,๖๙๔	๓,๒๓๙
อายุมากกว่า ๖๐ ปี	๓๘๒	๕๓๐	๙๑๒
รวม	๒,๗๑๔	๒,๙๑๓	๕,๑๑๗

๔. สภาพทางสังคม

๔.๑ การศึกษา

➤ โรงเรียนประถมศึกษา ๒ แห่ง คือ

- โรงเรียนวัดพิหารแดง มีนักเรียนระดับประถมศึกษา จำนวน ๘๗ คน
- โรงเรียนวัดสว่างอารมณ์ มีนักเรียนระดับประถมศึกษา จำนวน ๕๙ คน

➤ ศูนย์พัฒนาเด็กเล็กก่อนวัยเรียน ๒ แห่ง คือ

- ศูนย์พัฒนาเด็กเล็กโรงเรียนวัดพิหารแดง จำนวนนักเรียนประมาณ ๒๓ คน
- ศูนย์พัฒนาเด็กเล็กโรงเรียนวัดสว่างอารมณ์ จำนวนนักเรียนประมาณ ๑๓ คน

➤ โรงเรียนขยายโอกาสสอนคนพิการ ๑ แห่ง คือ

- โรงเรียนปัญญาอนุกุล (วัดหน่อพุทธางกูร)

➤ ในพื้นที่มีศูนย์การศึกษานอกระบบ (กศน.ตำบลพิหารแดง) ๑ แห่ง

๔.๒ สาธารณสุข

โรงพยาบาลส่งเสริมสุขภาพตำบลพิหารแดง ๑ แห่ง ตั้งอยู่ที่หมู่ที่ ๕ บริเวณวัดพระนอน มี นางพัชรา ชิตชีกุล เป็นผู้อำนวยการโรงพยาบาลส่งเสริมสุขภาพตำบลพิหารแดง

๔.๓ อาชญากรรม

- สถานีตำรวจ ๑ แห่ง (สายตรวจตำบลและมีเจ้าหน้าที่ประจำการ ๓ นาย)
- อาสาสมัครป้องกันภัยฝ่ายพลเรือนประจำตำบล (มีอาสาสมัคร ๘๕ นาย)

๔.๔ ยาเสพติด

-

๔.๕ การสังคมสงเคราะห์

-

๕. ระบบบริการพื้นฐาน

๕.๑ การคมนาคมขนส่ง

การคมนาคมและการขนส่งระหว่างตำบล อาศัยเส้นทางคมนาคมทางบกโดยทางรถยนต์โดยมีเส้นทางคมนาคมที่สำคัญ ได้แก่

- ทางหลวงแผ่นดิน หมายเลข ๓๔๘๗ (ผ่านตำบลรั้วใหญ่ – พินาแดง – โพธิ์พระยา)
- ทางหลวงแผ่นดิน หมายเลข ๓๕๐๗ (วัดสว่างอารมณ์ – บ้านโพธิ์พระยา)
- ถนน รพช. หมายเลข สพ.๒๐๕๘ (บ้านอู่ยา – บ้านดอนจันทร์)
- ถนน รพช. หมายเลข สพ. ๒๐๕๙ (บ้านโพธิ์ตะวันออก – บ้านพิหารแดง)
- ถนน รพช. หมายเลข สพ. ๒๐๖๔ (บ้านบึง – บ้านหัวป้าน้อย)
- ถนนโยธาธิการ หมายเลข สพ.๒๐๓๑ (วังกุ่ม - หัวป้าน้อย – ดอนแค)
- ถนน รพช. หมายเลข สพ.๒๑๖๖ (บ้านโพธิ์ตะวันตก – บ้านโพธิ์ตะวันออก)

๕.๒ การไฟฟ้า

มีไฟฟ้าใช้ครบทั้ง ๖ หมู่บ้าน

๕.๓ การประปา

มีระบบประปาหมู่บ้าน จำนวน ๖ หมู่ ได้แก่ หมู่ที่ ๑ – ๖

๕.๔ โทรศัพท์

ปัจจุบันโทรศัพท์ได้ทำการขยายเข้าสู่ครอบคลุมทุกหมู่บ้านของตำบลพิหารแดงแล้ว ประชาชนมีโทรศัพท์ในการใช้งาน

๕.๕ ไปรษณีย์หรือการสื่อสารหรือการขนส่ง และวัสดุ ครุภัณฑ์

ที่ทำการไปรษณีย์ที่ใกล้ที่สุด ได้แก่ ไปรษณีย์ป่าเลไลย์ ตั้งอยู่ถนนมาลัยแมน ตำบลรั้วใหญ่ อำเภอเมืองฯ จังหวัดสุพรรณบุรี ห่างจากตำบลพิหารแดง ไปทางทิศใต้ประมาณ ๕ กิโลเมตร

๖. ระบบเศรษฐกิจ

๖.๑ การเกษตร

ประชากรส่วนใหญ่ประกอบอาชีพทำการเกษตรกรรม ได้แก่ ทำนาปลูกข้าว ไร่ ไร่ ไร่ มะม่วง กระท้อน ชมพู่ ฝรั่ง กล้วย ฯลฯ อาชีพรองลงมาประกอบอาชีพส่วนตัวและรับจ้าง

ประชากรมีรายได้บุคคลเฉลี่ย จำนวน ๙๔,๑๘๒ บาท/ปี รายได้ครัวเรือนเฉลี่ยจำนวน ๓๐๑,๑๘๓ บาท/ปี (จากรายงาน จปฐ. ปี พ.ศ. ๒๕๕๙)

๖.๒ การประมง

ตำบลพิหารแดง มีการประมงน้ำจืด คือ บ่อเลี้ยงปลา บ่อเลี้ยงกุ้ง

๖.๓ การปศุสัตว์

ตำบลพิหารแดง มีการปศุสัตว์ คือ การเลี้ยงวัว การเลี้ยงสุกร การเลี้ยงเป็ด ไก่

๖.๔ การบริการ

- ปั้มน้ำมันหลอด	๗	แห่ง
- ปั้มน้ำมันขนาดเล็กหัวฉีด	๑	แห่ง
- ตู้จำหน่ายหยอดเหรียญ	๓	ตู้
- ตู้โทรศัพท์	๑	ตู้
- ร้านขายอาหาร	๑๓	แห่ง
- ร้านอินเทอร์เน็ต	๑	แห่ง
- ร้านซ่อมจักรยานยนต์	๓	แห่ง
- ร้านเสริมสวย	๗	แห่ง

๖.๕ การท่องเที่ยว

ตำบลพิหารแดง มีพื้นที่อยู่ในเส้นทางไหว้พระ ๙ วัด ของจังหวัดสุพรรณบุรี มีจำนวน ๕ วัด ได้แก่

วัดสว่างอารมณ์	ตั้งอยู่	หมู่ที่ ๔
วัดชีสุขเกษม	ตั้งอยู่	หมู่ที่ ๕
วัดพิหารแดง	ตั้งอยู่	หมู่ที่ ๕
วัดพระนอน	ตั้งอยู่	หมู่ที่ ๕
วัดหนองพุทธานุกร	ตั้งอยู่	หมู่ที่ ๑

๖.๖ อุตสาหกรรม

- โรงงานผลิตเกลือแร่	๑	แห่ง
- โรงงานประกอบเครื่องปรับอากาศ	๑	แห่ง
- โรงกลึง	๑	แห่ง
- โรงอ็อกเหล็ก	๒	แห่ง

๖.๗ การพาณิชย์และกลุ่มอาชีพ

- กองทุนประจำหมู่บ้าน ๑๔ กองทุน
- กองทุนสงเคราะห์ราษฎรประจำหมู่บ้าน ๖ หมู่บ้าน
- กองทุนกลุ่มอาชีพ ๒ แห่ง (เงินแสน)
- กองทุนเงินล้าน ๖ หมู่บ้าน
- กลุ่มออมทรัพย์เพื่อการผลิตตำบลพิหารแดง
- กองทุนแม่ของแผ่นดิน

๖.๘ แรงงาน

ประชากรส่วนใหญ่ประกอบอาชีพทำการเกษตรกรรม ได้แก่ ทำนาปลูกข้าว ไร่ ไร่ มะม่วง กระทบอง ชมพู ฝรั่ง กล้วย ฯลฯ อาชีพรองลงมาประกอบอาชีพส่วนตัวและรับจ้าง

๗. เศรษฐกิจพอเพียงท้องถิ่น (ด้านการเกษตรและแหล่งน้ำ)**๗.๑ ข้อมูลพื้นฐานของหมู่บ้าน**

มีจำนวน ๖ หมู่บ้าน มีข้อมูลพื้นฐานหมู่บ้านดังนี้

หมู่ที่	ชื่อหมู่บ้าน	จำนวนประชากร			จำนวนครัวเรือน (หลัง)	พื้นที่ (ไร่)
		ชาย	หญิง	รวม		
๑	บ้านพลูหลวง	๒๖๖	๓๑๔	๕๘๐	๑๙๔	๒,๐๗๔
๒	บ้านดอนทะเล	๔๘๗	๕๓๓	๑,๐๒๐	๓๐๙	๑,๖๔๐
๓	บ้านสมุน	๔๔๒	๕๒๐	๙๖๒	๒๘๑	๑,๒๔๗
๔	บ้านหัวป่าน้อย	๕๖๓	๖๒๙	๑,๑๙๒	๓๔๒	๑,๑๖๒
๕	บ้านพิหารแดง	๓๘๗	๔๓๔	๘๒๑	๒๕๘	๑,๐๓๗
๖	บ้านดอนแค	๒๕๙	๒๘๓	๕๔๒	๑๔๗	๑,๘๔๒
รวม		๒,๔๐๔	๒,๗๑๓	๕,๑๑๗	๑,๕๓๑	๙,๐๐๒

๗.๒ ข้อมูลด้านการเกษตร (ทำนา)

ในเขตชลประทาน

หมู่ที่	ชื่อหมู่บ้าน	จำนวนครัวเรือน	ต้นทุนเฉลี่ย/ไร่	ราคาขายเฉลี่ย/ตัน
๑	บ้านพลูหลวง	๑๙๔	๔,๕๐๐	๖,๕๐๐
๒	บ้านดอนทะเล	๓๐๙	๔,๕๐๐	๖,๕๐๐
๓	บ้านสมุน	๒๘๑	๔,๕๐๐	๖,๕๐๐
๔	บ้านหัวป่าน้อย	๓๔๒	๔,๕๐๐	๖,๕๐๐
๕	บ้านพิหารแดง	๒๕๘	๔,๕๐๐	๖,๕๐๐
๖	บ้านดอนแค	๑๔๗	๔,๕๐๐	๖,๕๐๐

๗.๓ ข้อมูลด้านแหล่งน้ำทางการเกษตร

- แม่น้ำท่าจีนไหลผ่านหมู่ ๑ , ๓ และ ๕
- คลองชลประทาน ๑ข. สายคลองหลังวัดป่าผ่านหมู่ ๒ และหมู่ ๔
- คลองชลประทาน ๑ข. ๑ข. แม่น้ำสุพรรณสายคลองหัวป้าน้อยผ่านหมู่ ๑ , ๓ , ๔ และ ๕
- คลองชลประทาน ร.๑ ซ. สองพี่น้องสายคลองอีแกลผ่านหมู่ ๒ , ๔ และ ๕
- คลองชลประทานสายคลองดอนสำโรงผ่านหมู่ ๔ และ ๖

๗.๔ ข้อมูลด้านแหล่งน้ำกิน น้ำใช้ (หรือน้ำเพื่อการอุปโภค บริโภค)

- ประปาหมู่บ้านขนาดใหญ่ ๖ แห่ง คือ หมู่ที่ ๑ , ๒ , ๓ , ๔ , ๕ และ ๖
- บ่อน้ำตื้น ๔ บ่อ คือ หมู่ที่ ๑ , ๒ และ ๖
- สระน้ำ ๔ แห่ง คือ วัดโลกา และสระวัดหน่อพุทธางกูร หมู่ที่ ๒ สระบ้านดอนทะเล และหมู่ที่ ๖ สระหลังที่ทำการ อบต.
- ถังเก็บน้ำ ผ. ๓ จำนวน ๖ แห่ง คือ หมู่ที่ ๑ , ๒ , ๓ , ๔ , ๕ และ ๖
- บาดาลน้ำตื้น ๓๓ แห่ง

๘. ศาสนา ประเพณี วัฒนธรรม

๘.๑ การนับถือศาสนา

ประชากรส่วนใหญ่นับถือศาสนาพุทธร้อยละ ๙๐ รองลงมานับถือศาสนาคริสต์ ศาสนาอิสลาม และอื่นๆ โดยมีข้อมูลศาสนสถาน ดังนี้

วัด มีจำนวน ๖ แห่ง ได้แก่

๑. วัดสว่างอารมณ์
๒. วัดชีสุขเกษม
๓. วัดพิหารแดง
๔. วัดพระนอน
๕. วัดหน่อพุทธางกูร
๖. วัดเจ้าพระยาธรรมราม

๘.๒ ประเพณีและงานประจำปี

ขึ้น ๑๓ ค่ำ เดือน ๖ ของทุกปี จะมีประเพณีที่สืบทอดกันมายาวนาน คือ ประเพณีขึ้นรูปไม้

๘.๓ ภูมิปัญญาท้องถิ่น ภาษาถิ่น

ศิลปะการละเล่นเพลงพื้นบ้านระดับตำนาน “เพลงขอทาน”

๘.๔ สินค้าพื้นเมืองและของที่ระลึก

สินค้า OTOP ของตำบลพิหารแดง คือ น้ำสมุนไพร เช่น น้ำลูกยอ น้ำกระชายดำ น้ำทับทิมแดง น้ำผักผลไม้ สมุนไพรนานาชนิด

นอกจากนี้ยังมีผลิตภัณฑ์จักสาน เช่น พัดสาน และกระเป๋าถักหลายหลายแบบ

๙. ทรัพยากรธรรมชาติ

๙.๑ น้ำ

➤ แหล่งน้ำธรรมชาติ

- แม่น้ำท่าจีนไหลผ่านหมู่ ๑ , ๓ และ ๕
- คลองชลประทาน ๑ข. สายคลองหลังวัดป่าผ่านหมู่ ๒ และหมู่ ๔
- คลองชลประทาน ๑ช. ๑ข. แม่น้ำสุพรรณสายคลองหัวป้าน้อยผ่านหมู่ ๑ , ๓ , ๔ และ ๕
- คลองชลประทาน ร.๑ ซ. สองพี่น้องสายคลองอีแกลบผ่านหมู่ ๒ , ๔ และ ๕
- คลองชลประทานสายคลองดอนสำโรงผ่านหมู่ ๔ และ ๖

➤ แหล่งน้ำที่สร้างขึ้นเอง

- ประปาหมู่บ้านขนาดใหญ่ ๖ แห่ง คือ หมู่ที่ ๑ , ๒ , ๓ , ๔ , ๕ และ ๖
- บ่อน้ำตื้น ๔ บ่อ คือ หมู่ที่ ๑ , ๒ และ ๖
- สระน้ำ ๔ แห่ง คือ วัดโลกา และสระวัดหน่อพุทธางกูร หมู่ที่ ๒ สระบ้านดอนทะเล และหมู่ที่ ๖ สระหลังที่ทำการ อบต.
- ถังเก็บน้ำ ผ. ๓ จำนวน ๖ แห่ง คือ หมู่ที่ ๑ , ๒ , ๓ , ๔ , ๕ และ ๖
- บาดาลน้ำตื้น ๓๓ แห่ง

๙.๒ ป่าไม้

ในพื้นที่ตำบลพิหารแดงไม่อยู่ในเขตป่าไม้

๙.๓ ภูเขา

ไม่มีภูเขาในพื้นที่ตำบลพิหารแดง

๙.๔ คุณภาพของทรัพยากรธรรมชาติ

-

ส่วนที่ ๒

สรุปผลการพัฒนาท้องถิ่นตามแผนพัฒนาท้องถิ่น (พ.ศ.๒๕๕๗-๒๕๖๐)

๑. สรุปผลการดำเนินงานตามงบประมาณที่ได้รับ และการเบิกจ่ายงบประมาณในปีงบประมาณ พ.ศ. ๒๕๕๗-๒๕๖๐

๑.๑ สรุปสถานการณ์การพัฒนา การตั้งงบประมาณ การเบิกจ่ายงบประมาณ

รายการ	รายได้ (บาท)			
	ปี ๒๕๕๗	ปี ๒๕๕๘	ปี ๒๕๕๙ (ประมาณการ)	ปี ๒๕๖๐ (ประมาณการ)
รายได้จัดเก็บเอง	๗๐๕,๒๐๓.๑๙	๗๕๑,๐๔๘.๖๖	๘๔๐,๐๐๐.๐๐	๘๗๙,๐๐๐.๐๐
รายได้ภาษีจัดสรร	๑๒,๕๖๑,๓๓๑.๕๕	๑๔,๐๕๘,๕๖๔.๑๙	๑๔,๑๕๐,๐๐๐.๐๐	๑๔,๗๘๖,๐๐๐.๐๐
รายได้ที่รัฐบาลอุดหนุน	๕,๔๒๓,๐๒๒.๐๐	๕,๐๑๓,๔๓๘.๐๐	๕,๓๐๐,๐๐๐.๐๐	๑๔,๒๑๕,๐๐๐.๐๐
รวม	๑๘,๖๘๙,๕๕๖.๗๔	๑๙,๘๒๒,๙๓๐.๘๕	๒๐,๒๙๐,๐๐๐.๐๐	๒๙,๘๘๐,๐๐๐.๐๐

ด้านรายจ่ายขององค์การบริหารส่วนตำบล

รายการ	รายจ่าย (บาท)			
	ปี ๒๕๕๗	ปี ๒๕๕๘	ปี ๒๕๕๙ (ประมาณการ)	ปี ๒๕๖๐ (ประมาณการ)
งบกลาง	๒๙๓,๕๗๘.๕๐	๓๓๔,๕๖๔.๐๐	๘๑๗,๙๒๐.๐๐	๘,๗๗๓,๒๖๐.๐๐
งบบุคลากร	๖,๖๔๙,๘๒๐.๖๗	๗,๕๑๙,๙๗๓.๐๐	๗,๙๒๔,๓๖๐.๐๐	๙,๐๕๑,๔๒๐.๐๐
งบดำเนินงาน	๔,๓๐๙,๙๔๙.๖๑	๓,๒๙๗,๑๕๔.๒๑	๖,๗๓๕,๑๒๐.๐๐	๖,๕๒๕,๘๒๐.๐๐
งบลงทุน	๒,๙๖๔,๐๗๔.๒๐	๔,๘๘๘,๘๘๔.๐๐	๓,๖๒๙,๖๐๐.๐๐	๔,๗๐๗,๕๐๐.๐๐
งบรายจ่ายอื่น	๑,๐๔๐,๗๓๔.๐๐	๑๖,๐๐๐.๐๐	๓๐,๐๐๐.๐๐	๓๐,๐๐๐.๐๐
งบเงินอุดหนุน	๘๘๙,๐๐๐.๐๐	๑,๑๕๓,๗๘๒.๗๔	๑,๑๕๓,๐๐๐.๐๐	๗๙๒,๐๐๐.๐๐
รวม	๑๖,๑๔๗,๑๕๖.๙๘	๑๗,๒๑๐,๒๕๗.๙๕	๒๐,๒๙๐,๐๐๐.๐๐	๒๙,๘๘๐,๐๐๐.๐๐

๑.๒ การประเมินผลการนำแผนพัฒนาท้องถิ่นไปปฏิบัติในเชิงปริมาณและเชิงคุณภาพ

จากการดำเนินงานตามยุทธศาสตร์การพัฒนาและแนวทางในการพัฒนาในปี พ.ศ. ๒๕๕๘ องค์การบริหารส่วนตำบลพิหารแดง สามารถสรุปผลการนำแผนพัฒนาไปปฏิบัติในเชิงปริมาณได้ดังต่อไปนี้

ยุทธศาสตร์	โครงการ	งบประมาณ
๑. การพัฒนาด้านยกระดับคุณภาพชีวิต	๑. โครงการป้องกันและลดอุบัติเหตุทางถนน	๔๗๐
	๒. โครงการจัดหาป้ายจราจรและไฟสัญญาณจราจร	๙๙,๐๐๐
	๓. โครงการสร้างหลักประกันรายได้ผู้สูงอายุ	๖,๕๑๑,๖๐๐
	๔. โครงการสร้างสวัสดิการสังคมผู้พิการ	๘๑๒,๘๐๐
	๕. โครงการเบี้ยสงเคราะห์ยังชีพผู้ป่วยโรคเอดส์	๒๕,๐๐๐
	๖. โครงการบำบัดฟื้นฟูผู้เสพ/ผู้ติดยาเสพติด	๑๓,๐๐๐
	๗. โครงการวันเด็กแห่งชาติ	๒๕,๐๐๐
	๘. โครงการอาหารกลางวันศูนย์พัฒนาเด็กเล็ก	๑๐๗,๕๘๐
	๙. โครงการอาหารเสริม(นม)โรงเรียน	๓๓๘,๖๙๖.๙๘
	๑๐. โครงการปรับปรุงศูนย์พัฒนาเด็กเล็ก ๒ ศูนย์	๔,๑๖๕
	๑๑. อุดหนุนตามโครงการค่ายเยาวชนภาคฤดูร้อนเตรียมความพร้อมรองรับ AEC	๒๕,๐๐๐

ยุทธศาสตร์	โครงการ	งบประมาณ
๑. การพัฒนาด้านยกระดับคุณภาพชีวิต (ต่อ)	๑๒. โครงการก่อสร้างเสียงตามสายหมูบ้าน	๒๐๕,๐๐๐
	๑๓. โครงการจัดทำป้ายประชาสัมพันธ์ข่าวสารประจำหมู่บ้าน	๔๗,๐๐๐
	๑๔. โครงการจัดประชุมประชาคมหมู่บ้าน ตำบล หรือประชุมแผนชุมชน	๔,๗๒๕
	๑๕. โครงการ อบต.พิหารแดงบริการประชาชนเคลื่อนที่	๘,๑๑๐
	๑๖. โครงการก่อสร้างบ่อหมักทำปุ๋ยคอก อบต.พิหารแดง	๑๓๖,๐๐๐
	๑๗. โครงการสมทบกองทุนหลักประกันสุขภาพในระดับท้องถิ่นหรือพื้นที่ อบต.พิหารแดง	๘๘,๖๒๒
	๑๘. อุดหนุนกลุ่มอาสาสมัครสาธารณสุขตำบลพิหารแดง	๙๐,๐๐๐
	๑๙. อุดหนุนศูนย์ปฏิบัติการต่อสู้เพื่อเอาชนะยาเสพติดจังหวัดสุพรรณบุรี	๕๐,๐๐๐
	๒๐. อุดหนุนโรงเรียนตามโครงการอาหารกลางวันโรงเรียน	๖๘๒,๐๐๐
	๒๑. อุดหนุนตามโครงการพัฒนาศักยภาพในการเคลื่อนไหวของนักเรียน	๖๐,๐๐๐
	๒๒. อุดหนุนศูนย์ข้อมูลข่าวสารจัดซื้อจัดจ้างอำเภอเมืองสุพรรณบุรี	๑๐,๐๐๐
	๒๓. อุดหนุนจังหวัดสุพรรณบุรีตามโครงการจัดงานประเพณีแห่เทียนพรรษาประจำปี ๒๕๕๘	๒๕,๐๐๐
	๒๔. อุดหนุนจังหวัดสุพรรณบุรีตามโครงการจัดงานเย็นทั่วหล้ามหาสงกรานต์สุพรรณบุรี ประจำปี ๒๕๕๘	๑๐,๐๐๐
	๒๕. โครงการงานเฉลิมพระเกียรติพระชนมพรรษาพระบาทสมเด็จพระเจ้าอยู่หัวสมเด็จพระนางเจ้าสิริกิติ์และพระบรมวงศานุวงศ์	๑๐๕,๒๓๕.๓๐
	๒๖. โครงการก่อสร้างศูนย์พัฒนาเด็กเล็กตำบลพิหารแดง	๑,๗๙๙,๐๐๐
	๒๗. โครงการ อบต.เยี่ยมบ้านผู้ป่วยเรื้อรัง ผู้พิการและผู้สูงอายุ	๗,๐๗๐
	๒๘. โครงการปรับปรุงติดตั้งไฟฟ้าแสงสว่างภายในอาคารอเนกประสงค์ที่ทำการ อบต.พิหารแดง หมู่ที่ ๖	๒๖,๐๐๐
๒. การพัฒนาโครงสร้างพื้นฐาน	๒๙. โครงการปรับปรุงถนนลงหินคลุกพร้อมปรับเกลี่ย	
	-ปรับปรุงถนนลงหินคลุกพร้อมปรับเกลี่ย หมู่ที่ ๖	๑๒๐,๐๐๐
	-ปรับปรุงถนนลงหินคลุกพร้อมปรับเกลี่ย หมู่ที่ ๔,๒,๑	๒๙๖,๓๐๐
	-ปรับปรุงถนนลงหินคลุกพร้อมปรับเกลี่ย หมู่ที่ ๒	๓๓,๘๐๐
	-ปรับปรุงถนนลงหินคลุกพร้อมปรับเกลี่ย หมู่ที่ ๔บ้านหัวป่าน้อย	๒๕๒,๐๐๐
-ปรับปรุงถนนลงหินคลุกพร้อมปรับเกลี่ย หมู่ที่ ๓ จากพื้นที่ถนน คสล.เดิมถึงพื้นที่นายทัศนัย รอดเรือง	๑๓๘,๔๐๐	
หมู่ที่ ๓ ซอย ๓ บ้านสมุน จากพื้นที่นายดิเรก เกิดสกุล ถึงพื้นที่นางแป้น ก้นกุล		

ยุทธศาสตร์	โครงการ	งบประมาณ
๒. การพัฒนาโครงสร้างพื้นฐาน (ต่อ)	<p>หมู่ที่ ๓ จากพื้นที่นายสังเวียน เทียบฉายพันธุ์ถึงพื้นที่นายสมพงษ์ นุชศรี</p> <p>หมู่ที่ ๓ จากพื้นที่นางสาวน้ำผึ้ง ดอกมะสังข์ถึงพื้นที่นายวิเชียร เกตุมณี</p> <p>หมู่ที่ ๖ จากพื้นที่นางพ่ายพ์ พงษ์สุวรรณถึงพื้นที่นายประดิษฐ์ ศรีนิล</p>	
	<p>๓๐. โครงการก่อสร้างถนน คสล.</p> <p>-ก่อสร้างถนน คสล. หมู่ที่ ๔</p> <p>-ก่อสร้างถนน คสล. หมู่ที่ ๕</p> <p>จากพื้นที่นายเสมา ธรรมโชโต ถึงพื้นที่คลองชลประทาน ๑ซ้าย ๑ขวา</p>	<p>๓๓๑,๐๐๐</p> <p>๑๘๖,๐๐๐</p>
	<p>๓๑. โครงการขยายเขตไฟฟ้าสาธารณะ</p> <p>-ขยายเขตไฟฟ้าสาธารณะ หมู่ที่ ๕ (สนับสนุนงบประมาณการไฟฟ้าส่วนภูมิภาค)</p>	๒๐๑,๗๘๒.๗๔
	<p>๓๒. โครงการปรับปรุงซ่อมแซมถนน</p> <p>-ปรับปรุงซ่อมแซมใต้พื้นผิวถนน คสล. หมู่ที่ ๑ ซอย ๒</p> <p>-ปรับปรุงซ่อมแซมถนนลงหินคลุกพร้อมปรับเกลี่ย หมู่ที่ ๔ บ้านพระเสด็จ</p>	<p>๑๑,๐๐๐</p> <p>๑๕,๘๐๐</p>
	<p>๓๓. โครงการก่อสร้างคูตาดคอนกรีตเสริมเหล็ก</p> <p>-ก่อสร้างคูตาดคอนกรีตเสริมเหล็ก หมู่ที่ ๒</p> <p>จากพื้นที่นายบุญชุม กล้าคนดี ถึงพื้นที่ถนนลาดยางตอนจันทร์-อู่ยา</p> <p>-ก่อสร้างคูตาดคอนกรีตเสริมเหล็ก หมู่ที่ ๑</p> <p>จากพื้นที่ถนนสายวัดพระศรีรัตนมหาธาตุ-โพธิ์พระยา ถึงพื้นที่ถนนลาดยางคลองชลประทาน</p> <p>-ก่อสร้างคูตาดคอนกรีตเสริมเหล็ก หมู่ที่ ๖</p> <p>จากพื้นที่นางแดงอ่อน กิมแสง ถึงพื้นที่นางสมหวัง สุขสมบูรณ์</p>	<p>๑๓๘,๐๐๐</p> <p>๓๕๕,๐๐๐</p> <p>๒๔๐,๘๐๐</p>
	<p>๓๔. โครงการก่อสร้างยกระดับถนน</p> <p>-ก่อสร้างยกระดับถนนพร้อมผิวจราจรคอนกรีตเสริมเหล็ก หมู่ที่ ๓ ซอย ๔ บ้านสมุน จากพื้นที่ถนนลาดยางสายวัดพระศรีรัตนมหาธาตุ-โพธิ์พระยา ถึงพื้นที่นางสมเจตน์ มาลัยศรี</p>	๑๐๐,๐๐๐
	<p>๓๕. โครงการก่อสร้างปรับปรุงเสริมคันคูตาดพร้อมซ่อมแซม</p> <p>-ก่อสร้างปรับปรุงเสริมคันคูตาดพร้อมซ่อมแซมคูตาดคอนกรีตเสริมเหล็ก หมู่ที่ ๔ จากพื้นที่นางเล็ก แป้นคง ถึงพื้นที่นายจำรัส ศาสตร์ณเวร</p>	๓๙๒,๙๐๐

ยุทธศาสตร์	โครงการ	งบประมาณ
๓. การพัฒนาด้านการเกษตร	๓๖. โครงการก่อสร้างบานเปิด-ปิด แบบโครงยก หมู่ที่ ๔ บริเวณพื้นที่นายจรัส ศาสตร์ณเณร (แยกประตูระบายน้ำหัวป้าน้อย)	๕๖,๐๐๐
	๓๗. โครงการขุดลอกดินตะกอนคูระบายน้ำ หมู่ที่ ๒ บ้านดอนทะเล	๒๑,๖๐๐
	๓๘. โครงการฝังท่อระบายน้ำพร้อมบ่อพัก หมู่ที่ ๓	๑๐๒,๓๐๐
	๓๙. โครงการช่วยเหลือบรรเทาผู้ประสบภัยแล้งปีงบประมาณ ๒๕๕๘	๒๖,๙๗๗
๔. การพัฒนาด้านเศรษฐกิจ	๔๐. โครงการอบรมให้ความรู้การดำเนินงานกองทุนสวัสดิการชุมชน	๒,๗๐๐

จากการดำเนินงานตามยุทธศาสตร์การพัฒนาและแนวทางในการพัฒนาในปี พ.ศ. ๒๕๕๘ องค์การบริหารส่วนตำบลพิหารแดง สามารถประเมินประสิทธิผลของแผนพัฒนาในเชิงคุณภาพได้ดังต่อไปนี้

(๑) การพัฒนาโครงสร้างพื้นฐาน

ผลการดำเนินงานตามยุทธศาสตร์การพัฒนาด้านโครงสร้างพื้นฐานและโครงข่ายคมนาคม สามารถดำเนินการได้ในระดับดี ในส่วนของการก่อสร้างเส้นทางคมนาคมและปรับปรุงซ่อมแซมเส้นทางคมนาคม เช่น ก่อสร้างถนนคอนกรีตเสริมเหล็ก ก่อสร้างยกระดับถนน ปรับปรุงถนนลงหินคลุกพร้อมปรับเกลี่ย โดยประชาชนมีความพึงพอใจ และได้รับความสะดวกในการสัญจรและขนส่งสินค้าเกษตรได้เป็นอย่างดี แต่ยังมีโครงการก่อสร้างบางโครงการที่ล่าช้ากว่ากำหนด

(๒) การพัฒนาคุณภาพชีวิต

ผลการดำเนินงานตามยุทธศาสตร์การพัฒนาด้านคุณภาพชีวิตที่ดีและคุณภาพผลผลิตสินค้าสามารถดำเนินการได้ในระดับดี ในส่วนของการส่งเสริมกลุ่มอาชีพต่าง ๆ โดยประชาชนในพื้นที่มีความพึงพอใจและสามารถพัฒนาคุณภาพของผลิตภัณฑ์ให้มีคุณภาพและมีรายได้เพิ่มขึ้น

ด้านการสาธารณสุขและอนามัย สามารถดำเนินการได้ในระดับดี กล่าวคือ สามารถป้องกันและควบคุมโรคต่าง ๆ เช่น ไข้เลือดออก และอุดหนุนกลุ่มอาสาสมัครสาธารณสุขมูลฐาน ในการอบรมฟื้นฟูพัฒนาศักยภาพอาสาสมัครสาธารณสุขประจำหมู่บ้าน และจัดซื้อเวชภัณฑ์ในการป้องกันและควบคุมโรคและจัดทำสื่อเพื่อให้รู้เรื่องโรคติดต่อต่าง ๆ ทำให้ประชาชนทั่วไปมีความรู้ในเรื่องโรคติดต่อต่าง ๆ และสามารถป้องกันการแพร่ระบาดของโรคติดต่อได้ดี

ด้านสวัสดิการและสังคมสงเคราะห์ สามารถดำเนินการได้ในระดับดี กล่าวคือ การสนับสนุนเบี้ยยังชีพให้แก่ผู้สูงอายุ ผู้พิการ ผู้ป่วยโรคเอดส์ ทำให้ผู้ที่ได้รับเบี้ยยังชีพมีความพึงพอใจและสามารถใช้ชีวิตได้ในระดับหนึ่ง

ด้านการศึกษา สามารถดำเนินการได้ในระดับดี กล่าวคือ การส่งเสริมและสนับสนุนด้านการศึกษาของโรงเรียนในพื้นที่ ตลอดจนสนับสนุนและจัดการศึกษาของศูนย์พัฒนาเด็กเล็กในตำบล ทำให้นักเรียนมีความพึงพอใจและสามารถนำความรู้และทักษะด้านการเรียนรู้ต่าง ๆ ไปใช้ในการศึกษาต่อและยกระดับการศึกษาให้ดีขึ้น

(๓) การจัดการทรัพยากรธรรมชาติและสิ่งแวดล้อมที่ยั่งยืน

ผลการดำเนินงานด้านการพัฒนาทรัพยากรธรรมชาติและสิ่งแวดล้อม สามารถดำเนินการได้ในระดับ ปานกลาง โดยเฉพาะการให้มีการเฝ้าระวังดูแลทรัพยากรธรรมชาติและสิ่งแวดล้อม ทำให้สัตว์น้ำมีที่อยู่อาศัยและมีปริมาณเพิ่มขึ้น น้ำมีคุณภาพเหมาะสำหรับการเกษตรและเลี้ยงสัตว์

(๔) พัฒนาเศรษฐกิจ การค้าและการท่องเที่ยว

ผลการดำเนินงานด้านเศรษฐกิจ การค้าและการท่องเที่ยว ยังไม่สามารถดำเนินการได้สำเร็จตามเป้าหมาย เพราะขาดความต่อเนื่องในการดำเนินงาน เนื่องจากเป็นการลงทุนที่สูงและงบประมาณมีน้อย ซึ่งได้ดำเนินการจัดทำโครงการขอรับการสนับสนุนงบประมาณจากหน่วยงานต่าง ๆ เช่น กรมส่งเสริมการค้าระหว่างประเทศ การท่องเที่ยวแห่งประเทศไทย

(๕) การศาสนา ประเพณี ศิลปวัฒนธรรม และภูมิปัญญาท้องถิ่น

ผลการดำเนินงานด้านศาสนา ประเพณีศิลปวัฒนธรรมและภูมิปัญญาท้องถิ่น สามารถดำเนินงานได้ในระดับดี ทั้งการจัดงานประเพณีท้องถิ่น วัฒนธรรมท้องถิ่น และอุดหนุนงบประมาณให้กับจังหวัดสุพรรณบุรีในการจัดงานต่าง ๆ ที่เกี่ยวกับประเพณีและวัฒนธรรม

(๖) การเมือง การบริหารจัดการที่ดี

ผลการดำเนินงานด้านการเมือง การบริหารจัดการที่ดีและการพัฒนาที่สมดุล สามารถดำเนินการได้ในระดับดี ทั้งในด้านการส่งเสริมการมีส่วนร่วมของประชาชน การพัฒนาประสิทธิภาพของบุคลากรขององค์การบริหารส่วนตำบลพิหารแดง ให้มีความรู้ความสามารถในด้านการปฏิบัติงานและการบริหารประชาชน ตลอดจนพัฒนาด้านเทคโนโลยีที่ทันสมัย ด้านการพัฒนารายได้ สามารถดำเนินการได้ในระดับดี ประชาชนให้ความร่วมมือในการชำระภาษีประจำปีด้วยดี

๒. ผลที่ได้รับจากการดำเนินงานในปีงบประมาณ พ.ศ. ๒๕๕๗-๒๕๖๐**๒.๑ ผลที่ได้รับหรือผลที่สำคัญ****ปี ๒๕๕๗**

ยุทธศาสตร์	จำนวนโครงการ	
	จำนวนโครงการที่ปรากฏอยู่ในแผน	จำนวนโครงการที่ได้ปฏิบัติ
๑. การพัฒนาด้านยกระดับคุณภาพชีวิต	๔๓	๒๔
๒. การพัฒนาโครงสร้างพื้นฐาน	๒๑	๕
๓. การพัฒนาด้านการเกษตร	๑๕	๓
๔. การพัฒนาด้านการท่องเที่ยว	๑	-
๕. การพัฒนาด้านเศรษฐกิจ	๑	-
๖. การพัฒนาด้านสิ่งแวดล้อม	๑	๑
รวม	๘๒	๓๓

ปี ๒๕๕๘

ยุทธศาสตร์	จำนวนโครงการ	
	จำนวนโครงการที่ปรากฏอยู่ในแผน	จำนวนโครงการที่ได้ปฏิบัติ
๑. การพัฒนาด้านยกระดับคุณภาพชีวิต	๖๐	๒๘
๒. การพัฒนาโครงสร้างพื้นฐาน	๙	๗
๓. การพัฒนาด้านการเกษตร	๑๓	๔
๔. การพัฒนาด้านการท่องเที่ยว	๒	-
๕. การพัฒนาด้านเศรษฐกิจ	๒	๑
๖. การพัฒนาด้านสิ่งแวดล้อม	๖	-
รวม	๙๒	๔๐

๒.๒ ผลกระทบ

(๑) ด้านโครงสร้างพื้นฐาน

ผลการพัฒนาขององค์การบริหารส่วนตำบลในปีที่ผ่านมาได้มีการพัฒนาและช่วยแก้ปัญหาความเดือดร้อนและบรรเทาความต้องการของประชาชนในด้านโครงสร้างพื้นฐานด้านสาธารณูปโภค ด้านแหล่งน้ำได้ระดับหนึ่งเนื่องจากมีข้อจำกัดด้านงบประมาณประกอบกับต้องรับผิดชอบพื้นที่ครอบคลุมทั้งตำบล จึงไม่สามารถแก้ไขปัญหาดังกล่าวให้หมดไปเพราะต้องใช้งบประมาณมาก แต่ความต้องการของประชาชนด้านนี้จึงมีอีกจำนวนมาก เช่น การก่อสร้าง ปรับปรุง ซ่อมแซมถนนและอื่น ๆ ภายในหมู่บ้าน การขยายเขตไฟฟ้า ระบบประปา แหล่งน้ำเพื่อการเกษตร ทำให้ไม่สามารถดำเนินการได้อย่างทั่วถึงพื้นที่ตามแผนที่กำหนดไว้ จึงนำสภาพปัญหาและความต้องการที่เคยเสนอมา และดำเนินการจัดทำประชาคมเสนอปัญหาและความต้องการ บรรจุเข้าแผนยุทธศาสตร์การพัฒนากองการบริหารส่วนตำบลเพื่อนำไปจัดทำแผนพัฒนาสามปีขององค์การบริหารส่วนตำบลแก้ไขในปีต่อไป

(๒) ด้านการศึกษา ศาสนา วัฒนธรรม ประเพณีและภูมิปัญญาท้องถิ่น

ปัจจุบันปัญหาด้านการศึกษาเป็นปัญหาที่สำคัญที่จะต้องเร่งเสริมสร้างการเรียนรู้ให้แก่ประชากรเพื่อเป็นการพัฒนาศักยภาพของประชากรให้มีคุณภาพ สามารถพัฒนาตนเองให้เข้ากับยุคและสังคมที่เปลี่ยนแปลงตลอดเวลา หากไม่มีการส่งเสริมการเรียนรู้จะทำให้ประชากรตกเป็นผู้ด้อยโอกาสทางสังคมมีทางเลือกในการดำเนินชีวิตน้อยลงจึงจำเป็นต้องมีการส่งเสริมการเรียนรู้ในทุกระดับตลอดจนรักษาขนบธรรมเนียมประเพณีที่เป็นเอกลักษณ์ของชุมชนให้คงอยู่ตลอดไป

(๓) ด้านการพัฒนาคุณภาพชีวิต

เนื่องจากภาวะเศรษฐกิจตกต่ำต่อเนื่องมาหลายปี พืชผลทางการเกษตรตกต่ำ ขาดเงินทุนหมุนเวียนในภาคอุตสาหกรรมต้องลดการผลิตลดคนงานทำให้คนว่างงานเพิ่มมากขึ้น ไม่มีรายได้เลี้ยงดูครอบครัว องค์การบริหารส่วนตำบลพิจารณาได้มีการส่งเสริมอาชีพต่าง ๆ ให้ราษฎรมีรายได้เสริมเพื่อเพิ่มรายได้ให้กับครอบครัว สนับสนุนให้ประชาชนดำเนินชีวิตตามแนวเศรษฐกิจพอเพียง ส่งเสริมการประกอบอาชีพให้กับราษฎรได้พัฒนาฝีมือและมีการรวมกลุ่มพัฒนาผลิตภัณฑ์โดยอาศัยภูมิปัญญาชาวบ้านเพื่อจัดหาธุรกิจขนาดย่อม จัดหาตลาดกลางร้านค้าชุมชนให้เกษตรกร กลุ่มอาชีพ นำสินค้ามาจำหน่ายและพัฒนาด้านเศรษฐกิจในทุกรูปแบบเพื่อสร้างชุมชนให้เข้มแข็งต่อไปในอนาคต

ปัญหาสุขภาพของประชาชนเป็นปัญหาที่สำคัญที่มีผลต่อการพัฒนาชุมชนหรือการพัฒนาประเทศ ซึ่งรัฐบาลก็ได้ให้ความสำคัญในการสร้างเสริมสุขภาพของประชาชนของชาติให้ทุกคนมีสุขภาพที่ดี หากไม่มีการดูแลรักษาสุขภาพของประชาชนอย่างทั่วถึงแล้วจะส่งผลทำให้เกิดปัญหาในภาพรวมของการพัฒนาในทุกด้าน ดังนั้นจึงต้องมีการเอาใจใส่ดูแลรักษาสุขภาพของประชาชนให้มีสุขภาพพลานามัยที่สมบูรณ์ ปราศจากโรคภัยไข้เจ็บ

(๔) ด้านการจัดระเบียบชุมชน สังคม และการรักษาความสงบเรียบร้อยภายในตำบล

ผลกระทบทางด้านเศรษฐกิจที่ผ่านมาและการแพร่ระบาดของยาเสพติดในปัจจุบัน ทำให้คุณภาพชีวิตของประชาชนไม่ดีเท่าที่ควรขาดการป้องกัน รักษา และการดูแลสุขภาพอนามัยของตนเอง ขาดโอกาสทางการศึกษารวมทั้งสวัสดิการและกิจกรรมนันทนาการไม่เพียงพอ องค์การบริหารส่วนตำบลพิจารณา จึงได้มีการส่งเสริมความรู้และป้องกันการระบาดของยาเสพติดทั้งในเชิงรุกและเชิงรับ รมรงค์ส่งเสริมหมู่บ้านปลอดยาเสพติดพัฒนาคุณภาพชีวิตคนชรา ส่งเสริมให้เยาวชนและประชาชนใช้เวลาว่างให้เป็นประโยชน์ สร้างความเข้มแข็งของชุมชนในการป้องกันและแก้ไขปัญหาเอดส์ในองค์การบริหารส่วนตำบล รวมทั้งส่งเสริมการจัดการศึกษา มีการพัฒนาด้านเศรษฐกิจและสังคมไปพร้อม ๆ กัน เพื่อให้ประชาชนมีคุณภาพชีวิตที่ดีขึ้น

(๕) ด้านทรัพยากรธรรมชาติและสิ่งแวดล้อม

องค์การบริหารส่วนตำบลพิหารแดง ได้เล็งเห็นปัญหาด้านทรัพยากรธรรมชาติและสิ่งแวดล้อมโดยประชาชนยังขาดความรู้ความเข้าใจในการใช้ทรัพยากรธรรมชาติอย่างประหยัดและขาดจิตสำนึกในการบำรุงรักษาทรัพยากรธรรมชาติและสิ่งแวดล้อมทำให้เกิดมลพิษต่าง ๆ ซึ่งองค์การบริหารส่วนตำบลพิหารแดงได้ดำเนินการขุดลอกคลองระบายน้ำ กำจัดวัชพืช ซึ่งก็แก้ปัญหาได้ระดับหนึ่ง ในปัจจุบันจะต้องพัฒนาคุณภาพสิ่งแวดล้อมให้สมดุลต่อไป

(๖) ด้านการเมือง การบริหารจัดการที่ดีและการมีส่วนร่วมของประชาชน

ประชาชนในท้องถิ่นได้เข้ามาบริหารจัดการและมีส่วนร่วมในการปกครองในรูปแบบของกระบวนการประชาคมหมู่บ้าน มีการพัฒนาบุคลากรเพื่อให้ทันกับเทคโนโลยีที่ทันสมัย โดยจัดส่งบุคลากรไปอบรมความรู้ในด้านต่าง ๆ เพื่อเพิ่มประสิทธิภาพในการทำงาน รวมทั้งจัดหาเครื่องมือ วัสดุอุปกรณ์ เครื่องใช้ต่าง ๆ ให้สามารถปฏิบัติงานได้รวดเร็วและทันสมัย มีการเผยแพร่ประชาสัมพันธ์ผลการดำเนินงานให้ประชาชนได้รับทราบตามหลักธรรมาภิบาลด้วยความโปร่งใส ตรวจสอบได้ และมีการส่งเสริมการบริหารงานท้องถิ่นโดยใช้เทคนิคระบบสารสนเทศเพื่อความรวดเร็ว ทัวถึงและมุ่งเน้นผลสัมฤทธิ์

๓. สรุปปัญหาอุปสรรคดำเนินงานที่ผ่านมาและแนวทางแก้ไข ปีงบประมาณ พ.ศ. ๒๕๕๗-๒๕๖๐

◆ ปัญหาและอุปสรรค

การนำแผนไปสู่การปฏิบัติได้ค่อนข้างน้อย สาเหตุเนื่องจากปัจจัยหลาย ๆ อย่าง ได้แก่

๑. งบประมาณ องค์การบริหารส่วนตำบลมีงบประมาณไม่เพียงพอที่จะนำไปดำเนินงานตามแผนพัฒนาที่ตั้งไว้ได้ทั้งหมด เนื่องจากมีโครงการจำนวนมาก จึงพิจารณาจัดสรรงบประมาณให้กับโครงการที่มีความสำคัญและมีความจำเป็นเร่งด่วน เพื่อแก้ไขปัญหาความเดือดร้อนของประชาชนก่อน จึงทำให้แผนไปสู่การปฏิบัติได้ค่อนข้างน้อยเมื่อเทียบกับจำนวนโครงการตามแผนพัฒนา

๒. โครงการและกิจกรรมต่าง ๆ องค์การบริหารส่วนตำบลดำเนินการตามโครงการและกิจกรรมต่าง ๆ ล่าช้าไม่เสร็จทันปีงบประมาณ สาเหตุจากการจัดสรรงบประมาณจากรัฐบาล และการดำเนินงานในการจัดซื้อจัดจ้างของหน่วยงาน

◆ แนวทางแก้ไข

เพื่อใช้เป็นแนวทางในการจัดทำแผนพัฒนาขององค์การบริหารส่วนตำบลพิหารแดงในครั้งต่อไป ดังนี้

๑. การออกประชุมประชาคมหมู่บ้าน ควรเรียกผู้นำชุมชนมาทำความเข้าใจในบทบาทหน้าที่ของตนต่อกิจกรรมการจัดทำแผนพัฒนา และประชาสัมพันธ์ให้ประชาชนในพื้นที่ได้ทราบถึงความสำคัญกับการร่วมประชุมจัดทำแผนพัฒนา

๒. การจัดสรรงบประมาณประจำปี ในแต่ละปีควรคำนึงถึงประโยชน์ในภาพรวมของตำบลโดยส่วนรวม เนื่องจากการจัดสรรงบประมาณแบบแยกตามพื้นที่หมู่บ้านนั้นมีจุดอ่อนเรื่องความคุ้มค่าของงบประมาณที่ดำเนินการและประโยชน์ใช้สอย เพราะการดำเนินโครงการบางโครงการต้องใช้งบประมาณลงทุนค่อนข้างสูง เพื่อที่จะสามารถทำให้โครงการนั้นเกิดผลสัมฤทธิ์ เช่น การศึกษาการลงทุนเพื่อติดตั้งระบบเสียงไร้สายครอบคลุมทั้งตำบล เป็นต้น โครงการประเภทเหล่านี้ต้องใช้งบประมาณลงทุนสูง หากหวังให้โครงการประสบผลสำเร็จจะต้องจัดสรรงบประมาณสำหรับการลงทุนหรือก่อสร้างอย่างเพียงพอ หากใช้วิธีการจัดสรรงบประมาณแบบแยกตามพื้นที่หมู่บ้าน การดำเนินโครงการที่กล่าวมานั้นงบประมาณจะไม่เพียงพอกับขนาดและไม่บรรลุเป้าหมายโครงการได้โดยง่าย เนื่องจากงบประมาณที่มีอยู่อย่างจำกัดสำหรับการแก้ไขการจัดสรรงบประมาณองค์การบริหารส่วนตำบลพิหารแดง ควรสร้างความเข้าใจและสร้างแนวความคิดการบริหารงานองค์การบริหารส่วนตำบลแบบใหม่ให้แก่ผู้นำชุมชนและประชาชนในพื้นที่ กล่าวคือให้ทุกคนเลือกที่จะให้ความสำคัญต่อการพัฒนาทั้งตำบลในภาพรวม ซึ่งจะเกิดประโยชน์เป็นรูปธรรมและคุ้มค่ากับจำนวนงบประมาณที่ใช้ดำเนินการ ตลอดจนเป็นผลดีต่อส่วนรวมในอนาคต

๓. การจัดแผนงาน/โครงการในแผนพัฒนาประจำปี ก็กับการตั้งงบประมาณรายจ่ายประจำปี และการนำแผนงาน/โครงการไปสู่การปฏิบัติ ควรจะมีความใกล้เคียงกันทั้งในเรื่องของจำนวนโครงการและงบประมาณมากกว่าปีที่ผ่านมา เพื่อให้การดำเนินงานพัฒนาเป็นไปอย่างมีประสิทธิภาพและบรรลุเป้าหมาย

๔. ควรจัดสรรงบประมาณสนับสนุนการดำเนินงานในแต่ละด้านตามยุทธศาสตร์การพัฒนาให้มีความใกล้เคียงกันและเพียงพอต่อการดำเนินงานได้

ส่วนที่ ๓

ยุทธศาสตร์องค์กรปกครองส่วนท้องถิ่น

๑. ความสัมพันธ์ระหว่างแผนพัฒนาระดับมหภาค

๑.๑ แผนยุทธศาสตร์ชาติ ๒๐ ปี

วิสัยทัศน์

“ประเทศไทยมีความมั่นคง มั่งคั่ง ยั่งยืน เป็นประเทศพัฒนาแล้ว ด้วยการพัฒนาตามหลักปรัชญาของเศรษฐกิจพอเพียง”

คติพจน์

“มั่นคง มั่งคั่ง ยั่งยืน”

ยุทธศาสตร์

๑. ยุทธศาสตร์ด้านความมั่นคง

(๑) การเสริมสร้างความมั่นคงของสถาบันหลักและการปกครองระบอบประชาธิปไตยอันมีพระมหากษัตริย์ทรงเป็นประมุข

(๒) การปฏิรูปกลไกการบริหารประเทศและพัฒนาความมั่นคงทางการเมือง ขจัดคอร์รัปชัน สร้างความเชื่อมั่นในกระบวนการยุติธรรม

(๓) การรักษาความมั่นคงภายในและความสงบเรียบร้อยภายใน ตลอดจนการบริหารจัดการความมั่นคงชายแดนและชายฝั่งทะเล

(๔) การพัฒนาระบบ กลไก มาตรการและความร่วมมือระหว่างประเทศทุกระดับ และรักษาคุณภาพความสัมพันธ์กับประเทศมหาอำนาจ เพื่อป้องกันและแก้ไขปัญหาความมั่นคงรูปแบบใหม่

(๕) การพัฒนาเสริมสร้างศักยภาพการป้องกันประเทศ การรักษาความสงบเรียบร้อยภายในประเทศ สร้างความร่วมมือกับประเทศเพื่อนบ้านและมิตรประเทศ

(๖) การพัฒนาระบบการเตรียมพร้อมแห่งชาติและระบบบริหารจัดการภัยพิบัติ รักษาความมั่นคงของฐานทรัพยากรธรรมชาติ สิ่งแวดล้อม

(๗) การปรับกระบวนการทำงานของกลไกที่เกี่ยวข้องจากแนวตั้งสู่แนวระนาบมากขึ้น

๒. ยุทธศาสตร์ด้านการสร้างความสามารถในการแข่งขัน

(๑) การพัฒนาสมรรถนะทางเศรษฐกิจ ได้แก่ การรักษาเสถียรภาพเศรษฐกิจและสร้างความเชื่อมั่น การส่งเสริมการค้าและการลงทุนที่อยู่บนการแข่งขันที่เป็นธรรมและรับผิดชอบต่อสังคม ตลอดจนการพัฒนาประเทศสู่ความเป็นชาติการค้าเพื่อให้ได้ประโยชน์จากห่วงโซ่มูลค่าในภูมิภาค และเป็นการยกระดับไปสู่ส่วนบนของห่วงโซ่มูลค่ามากขึ้น

(๒) การพัฒนาภาคการผลิตและบริการ บนฐานของการพัฒนานวัตกรรมและมีความเป็นมิตรต่อสิ่งแวดล้อม โดยมีการใช้ดิจิทัลและการค้าที่เข้มแข็งเพื่อสร้างมูลค่าเพิ่มและขยายกิจกรรมการผลิตและบริการ โดยมุ่งสู่ความเป็นเลิศในระดับโลกและในระดับภูมิภาคในอุตสาหกรรมหลายสาขา และในภาคบริการที่หลากหลายตามรูปแบบการดำเนินชีวิตและการดำเนินธุรกิจที่เปลี่ยนไป รวมทั้งเป็นแหล่งอาหารคุณภาพ สะอาดและปลอดภัยของโลก

(๓) การพัฒนาผู้ประกอบการและเศรษฐกิจชุมชน พัฒนาทักษะผู้ประกอบการ ยกกระดับผลิตภาพแรงงาน และพัฒนาวิสาหกิจขนาดกลางและขนาดย่อม (SMEs) สู่สากล และพัฒนาวิสาหกิจชุมชนและสถาบันเกษตรกร

(๔) การพัฒนาพื้นที่เศรษฐกิจพิเศษและเมืองพัฒนาเขตเศรษฐกิจพิเศษชายแดน และพัฒนาระบบเมือง ศูนย์กลางความเจริญ จัดระบบผังเมืองที่มีประสิทธิภาพและมีส่วนร่วม มีการจัดการสิ่งแวดล้อมเมือง และโครงสร้างพื้นฐานทางสังคมและเศรษฐกิจที่สอดคล้องกับศักยภาพ

(๕) การลงทุนพัฒนาโครงสร้างพื้นฐาน ในด้านการขนส่ง ด้านพลังงาน ระบบเทคโนโลยีสารสนเทศและการสื่อสารและการวิจัยและพัฒนา

(๖) การเชื่อมโยงกับภูมิภาค และเศรษฐกิจโลก สร้างความเป็นหุ้นส่วนการพัฒนา กับนานาชาติ ส่งเสริมความร่วมมือกับนานาชาติในการสร้างความมั่นคงด้านต่าง ๆ เพิ่มบทบาทของไทยในองค์กรระหว่างประเทศ รวมถึงสร้างองค์ความรู้ด้านการต่างประเทศ

๓. ยุทธศาสตร์การพัฒนาและเสริมสร้างศักยภาพคน

(๑) การพัฒนาศักยภาพคนตลอดช่วงชีวิตให้สนับสนุนการเจริญเติบโตของประเทศ

(๒) การยกระดับคุณภาพการศึกษาและการเรียนรู้ให้มีคุณภาพ เท่าเทียม และทั่วถึง

(๓) การปลูกฝังระเบียบวินัย คุณธรรม จริยธรรม ค่านิยมที่พึงประสงค์

(๔) การสร้างเสริมให้คนมีสุขภาวะที่ดี

(๕) การสร้างความอยู่ดีมีสุขของครอบครัวไทย เสริมสร้างบทบาทของสถาบันครอบครัวในการบ่มเพาะจิตใจให้เข้มแข็ง

๔. ยุทธศาสตร์ด้านการสร้างโอกาสความเสมอภาคและเท่าเทียมกันทางสังคม

(๑) การสร้างความมั่นคงและการลดความเหลื่อมล้ำทางด้านเศรษฐกิจและสังคม

(๒) การพัฒนาระบบบริการและระบบบริหารจัดการสุขภาพ

(๓) การสร้างสภาพแวดล้อมและนวัตกรรมที่เอื้อต่อการดำรงชีวิตในสังคมสูงวัย

(๔) การสร้างความเข้มแข็งของสถาบันทางสังคม ทูทางวัฒนธรรมและความเข้มแข็งของชุมชน

(๕) การพัฒนาการสื่อสารมวลชนให้เป็นกลไกในการสนับสนุนการพัฒนา

๕. ยุทธศาสตร์ด้านการสร้างการเติบโตบนคุณภาพชีวิตที่เป็นมิตรต่อสิ่งแวดล้อม

(๑) การจัดระบบอนุรักษ์ ฟื้นฟูและป้องกันการทำลายทรัพยากรธรรมชาติ

(๒) การวางระบบบริหารจัดการน้ำให้มีประสิทธิภาพทั้ง ๒๕ ลุ่มน้ำ เน้นการปรับระบบการบริหารจัดการ

อุทกภัยอย่างบูรณาการ

(๓) การพัฒนาและใช้พลังงานที่เป็นมิตรกับสิ่งแวดล้อม

(๔) การพัฒนาเมืองอุตสาหกรรมเชิงนิเวศและเมืองที่เป็นมิตรกับสิ่งแวดล้อม

(๕) การร่วมลดปัญหาโลกร้อนและปรับตัวให้พร้อมกับการเปลี่ยนแปลงสภาพภูมิอากาศ

(๖) การใช้เครื่องมือทางเศรษฐศาสตร์และนโยบายการคลังเพื่อสิ่งแวดล้อม

๖. ยุทธศาสตร์ด้านการปรับสมดุลและพัฒนาระบบการบริหารจัดการภาครัฐ

(๑) การปรับปรุงโครงสร้าง บทบาท ภารกิจของหน่วยงานภาครัฐ ให้มีขนาดที่เหมาะสม

(๒) การวางระบบบริหารราชการแบบบูรณาการ

(๓) การพัฒนาระบบบริหารจัดการกำลังคนและพัฒนาบุคลากรภาครัฐ

(๔) การต่อต้านการทุจริตและประพฤติมิชอบ

(๕) การปรับปรุงกฎหมายและระเบียบต่าง ๆ ให้ทันสมัย เป็นธรรมและเป็นสากล

(๖) การพัฒนาระบบการให้บริการประชาชนของหน่วยงานภาครัฐ

(๗) การปรับปรุงการบริหารจัดการรายได้และรายจ่ายของภาครัฐ

๑.๒ แผนพัฒนาเศรษฐกิจและสังคมแห่งชาติ ฉบับที่ ๑๒ วิสัยทัศน์

“ประเทศพัฒนาแล้ว ภายใต้ปรัชญาของเศรษฐกิจพอเพียง”

เป้าหมาย

๑. การพัฒนาเศรษฐกิจมหภาค
๒. การพัฒนาเศรษฐกิจรายสาขา
๓. การพัฒนาการเกษตรสู่ความเป็นเลิศด้านอาหาร
๔. การเสริมสร้างและพัฒนาศักยภาพคน
๕. การลดความเหลื่อมล้ำในสังคม
๖. การเติบโตที่เป็นมิตรกับสิ่งแวดล้อมเพื่อพัฒนาอย่างยั่งยืน
๗. การพัฒนาพื้นที่ ภาค และการเชื่อมโยงภูมิภาค

แนวทางการพัฒนา

๑. การพัฒนาเศรษฐกิจในภาพรวม
๒. การพัฒนาเศรษฐกิจรายสาขาให้แข่งขันได้
๓. การพัฒนาการเกษตรสู่ความเป็นเลิศด้านอาหาร
๔. การสร้างความเจริญเติบโตทางเศรษฐกิจและสังคมอย่างเป็นมิตรกับสิ่งแวดล้อม
๕. การสร้างความเสมอภาคเพื่อรองรับสังคมสูงวัยอย่างมีคุณภาพ
๖. การพัฒนาพื้นที่ ภาค และการเชื่อมโยงภูมิภาค
๗. การพัฒนาศักยภาพคนให้สนับสนุนการเจริญเติบโตของประเทศและมีคุณภาพชีวิตที่ดี

ยุทธศาสตร์

๑. การเสริมสร้างและพัฒนาศักยภาพทุนมนุษย์

- (๑) คนไทยทุกกลุ่มวัยมีทักษะและความรู้ความสามารถที่จะเป็นรากฐานในการพัฒนาประเทศ
- (๒) คนไทยมีการเรียนรู้อย่างต่อเนื่องตลอดชีวิตพร้อมรับบริบทการเปลี่ยนแปลงทั้งภายในและภายนอก

ประเทศ

- (๓) คนไทยมีพฤติกรรมเสี่ยงทางสุขภาพที่ลดลงและมีคุณภาพชีวิตที่ดีขึ้น
- (๔) คนไทยมีจิตสำนึกพลเมืองที่มีทัศนคติและพฤติกรรมที่เป็นประโยชน์ต่อส่วนรวม มีคุณธรรม จริยธรรม และมีค่านิยมตามบรรทัดฐานที่ดีของสังคมไทย

๒. การเสริมความเป็นธรรมลดความเหลื่อมล้ำในสังคม

- (๑) ลดปัญหาความเหลื่อมล้ำด้านรายได้ และแก้ไขปัญหาความยากจน
- (๒) เพิ่มโอกาสการเข้าถึงบริการพื้นฐานทางสังคมของภาครัฐ ทั้งด้านการศึกษา สาธารณสุข การคุ้มครองทางสังคม และกระบวนการยุติธรรม

๓. การสร้างความเข้มแข็งทางเศรษฐกิจและแข่งขันได้อย่างยั่งยืน

- (๑) เศรษฐกิจขยายตัวอย่างมีเสถียรภาพและยั่งยืน
- (๒) การสร้างความเข้มแข็งให้เศรษฐกิจรายสาขา

๔. การเติบโตที่เป็นมิตรกับสิ่งแวดล้อมเพื่อพัฒนาอย่างยั่งยืน

- (๑) เพิ่มพื้นที่ป่าไม้และแก้ไขปัญหาการบุกรุกที่ดินของรัฐ
- (๒) การใช้ประโยชน์ทรัพยากรน้ำในพื้นที่ ๒๕ ลุ่มน้ำของประเทศอย่างมั่นคง ปลอดภัยและเท่าเทียม

- (๓) สร้างคุณภาพสิ่งแวดล้อมที่ดีลดมลพิษและผลกระทบต่อสุขภาพของประชาชนและระบบนิเวศ
- (๔) เพิ่มศักยภาพในการลดการปล่อยก๊าซเรือนกระจกและเพิ่มขีดความสามารถในการปรับตัวต่อการ

เปลี่ยนแปลงสภาพภูมิอากาศ

๕. ด้านความมั่นคง

- (๑) ปกป้องและเชิดชูสถาบันพระมหากษัตริย์ให้เป็นสถาบันหลักของประเทศตลอดไป
- (๒) ประเทศชาติมีความมั่นคงทุกมิติและสังคมมีความสมานฉันท์เพิ่มขึ้น
- (๓) พื้นที่จังหวัดชายแดนใต้มีเศรษฐกิจดีขึ้นและประชาชนมีสันติสุขและปลอดภัย

๖. การเพิ่มประสิทธิภาพและธรรมาภิบาลในภาครัฐ

(๑) เพิ่มประสิทธิภาพการบริหารจัดการภาครัฐ และประสิทธิภาพการประกอบธุรกิจให้อยู่ในอันดับสองของอาเซียน

- (๒) เพิ่มจำนวนองค์กรปกครองส่วนท้องถิ่นที่มีการบริหารจัดการที่ดี
- (๓) เพิ่มคะแนนดัชนีภาพลักษณ์คอร์รัปชันให้อยู่ สูงกว่าร้อยละ ๕๐
- (๔) ลดข้อร้องเรียนของประชาชนที่ไม่ได้รับการอำนวยความสะดวกอย่างเหมาะสม เป็นธรรม

๗. การพัฒนาโครงสร้างพื้นฐานและระบบโลจิสติกส์

- (๑) การพัฒนาโครงสร้างพื้นฐานและระบบโลจิสติกส์ในภาพรวม
- (๒) การพัฒนาโครงสร้างพื้นฐานด้านระบบคมนาคม
- (๓) การพัฒนาระบบโลจิสติกส์
- (๔) การพัฒนาด้านพลังงาน
- (๕) การพัฒนาเศรษฐกิจดิจิทัล
- (๖) การพัฒนาสาธารณูปการ (น้ำประปา)

๘. ด้านวิทยาศาสตร์ เทคโนโลยี วิจัยและนวัตกรรม

(๑) เพิ่มสัดส่วนค่าใช้จ่ายการลงทุนเพื่อการวิจัยและพัฒนาสู่ร้อยละ ๑.๕ ของ GDP และมีสัดส่วนการลงทุนวิจัยและพัฒนาของภาคเอกชนต่อภาครัฐเป็น ๗๐:๓๐

- (๒) เพิ่มจำนวนบุคลากรด้านการวิจัยและพัฒนาเป็น ๒๕ คน ต่อประชากร ๑๐,๐๐๐ คน
- (๓) เพิ่มอันดับความสามารถการแข่งขันโครงสร้างพื้นฐานด้านวิทยาศาสตร์และด้านเทคโนโลยี จัดโดย

IMD ให้อยู่ในลำดับ ๑ ใน ๓๐

๙. การพัฒนาภาค เมือง และพื้นที่เศรษฐกิจ

- (๑) ช่องว่างรายได้ระหว่างภาคลดลง และมีการกระจายรายได้ของประชาชนอย่างเป็นธรรมมากขึ้น
- (๒) เมืองศูนย์กลางของจังหวัดเป็นเมืองน่าอยู่และปลอดภัย สิ่งแวดล้อมดี เศรษฐกิจดี และการเดินทาง

สะดวก

- (๓) พื้นฐานเศรษฐกิจหลักมีระบบการผลิตที่เป็นมิตรต่อสิ่งแวดล้อม
- (๔) พื้นที่เศรษฐกิจใหม่ บริเวณชายแดนมีการพัฒนาที่เกิดผลเป็นรูปธรรม

๑๐. การต่างประเทศ ประเทศเพื่อนบ้าน และภูมิภาค

- (๑) ประเทศไทยมีบทบาทนำในภูมิภาคทั้งด้านโลจิสติกส์การค้า การบริการและการลงทุน
- (๒) ประเทศไทยเป็นศูนย์กลางการกระจายความเจริญในภูมิภาคเอเชีย กลุ่มอาเซียน และอนุภูมิภาค
- (๓) ระบบห่วงโซ่มูลค่าในอนุภูมิภาคและภูมิภาคอาเซียนมีความเชื่อมโยงกัน เพื่อรองรับการพัฒนา

เศรษฐกิจอย่างต่อเนื่อง

(๔) ไทยมีภาพลักษณ์ที่ดี เป็นที่เชื่อมั่นของนานาชาติในฐานะประเทศที่มาตรฐานดำเนินการต่าง ๆ เป็นไปตามมาตรฐานสากลและบรรทัดฐานระหว่างประเทศ

(๕) ไทยเป็นหุ้นส่วนการพัฒนาที่สำคัญทั้งในระดับอนุภูมิภาคและภูมิภาคโดยมีส่วนร่วมสำคัญในการกำหนดบรรทัดฐานระหว่างประเทศ

(๖) ภาคเอกชนไทยมีเครือข่ายและองค์ความรู้ที่ส่งเสริมขีดความสามารถในการแข่งขัน การขยายตลาด ทั้งตลาดเดิมและตลาดใหม่

๑.๓ แผนพัฒนาจังหวัดสุพรรณบุรี ประจำปีงบประมาณ พ.ศ. ๒๕๖๑-๒๕๖๔

วิสัยทัศน์

“สุพรรณบุรีเป็นแหล่งผลิตสินค้าเกษตร และอาหารปลอดภัยชั้นนำ ท่องเที่ยวเชิงสร้างสรรค์ บ้านเมืองสะอาด ธรรมชาติสมบูรณ์ ศูนย์การศึกษา และการกีฬา ประชาชนคุณภาพชีวิต”

ค่านิยม

“ซื่อสัตย์ โปร่งใส มีคุณธรรม เต็มใจให้บริการ ทำงานมุ่งผลสัมฤทธิ์”

ประเด็นยุทธศาสตร์

๑. การเพิ่มขีดความสามารถด้านเกษตรเชื่อมโยง สู่เกษตรอุตสาหกรรมและพาณิชย์กรรม เพื่อการบริโภคและการส่งออก

๒. การพัฒนาด้านการท่องเที่ยวสู่สากล

๓. การพัฒนาสิ่งแวดล้อมเมืองสู่มาตรฐานพัฒนาการใช้ประโยชน์ทรัพยากรธรรมชาติอย่างยั่งยืน

๔. การยกระดับคุณภาพชีวิต และความปลอดภัยในชีวิตและทรัพย์สิน

๕. การส่งเสริมการศึกษา การกีฬามุ่งความเป็นเลิศในระดับสากล

๖. การนำการเปลี่ยนแปลงด้านการบริหารและบริการเพื่อประโยชน์ของประชาชน

เป้าประสงค์

๑. เพิ่มมูลค่าผลิตภัณฑ์สินค้าเกษตร และเกษตรอุตสาหกรรม เพื่อการบริโภคและการส่งออก และเพิ่มมูลค่าทางเศรษฐกิจจังหวัด

๒. เพิ่มรายได้จากการท่องเที่ยวและการจำหน่ายผลิตภัณฑ์สินค้าท้องถิ่น

๓. พัฒนาสิ่งแวดล้อมทุกชุมชนให้มีความสะอาดปราศจากมลพิษ และเป็นระเบียบเรียบร้อย

๔. พัฒนาชุมชนเข้าถึงประโยชน์และร่วมปกป้องรักษาป่าไม้ และแหล่งน้ำให้มั่นคงต่อการเอื้อประโยชน์

๕. ยกระดับคุณภาพชีวิตด้านเศรษฐกิจและสังคม

๖. เสริมสร้างคุณภาพชีวิต ให้มีสุขภาพกายและใจที่ดี ครอบครัวอบอุ่น ชุมชนเข้มแข็ง และมีความมั่นคงปลอดภัย

๗. เพิ่มโอกาสทางการศึกษาและยกระดับคุณภาพการศึกษาให้ได้มาตรฐานการศึกษาระดับสากล

๘. ยกระดับการกีฬาของจังหวัดสุพรรณบุรี เข้าสู่มาตรฐานสากล

๙. ยกระดับคุณภาพการบริการตามหลักธรรมาภิบาล

กลยุทธ์

๑. การส่งเสริมและวิจัยและพัฒนา (Research and Development : R&D) และการยกระดับปัจจัยพื้นฐาน

๒. การเพิ่มผลผลิต พัฒนาคุณภาพ และลดต้นทุนการผลิตสินค้าอาหารปลอดภัยเพื่อการแข่งขันทางการค้า และส่งออก

๓. การแปรรูปเพื่อสร้างและเพิ่มมูลค่าให้แก่ผลิตภัณฑ์อาหารปลอดภัย

๔. การพัฒนาระบบการตลาดสินค้าอาหารปลอดภัย

๕. การพัฒนาการขนส่งสินค้า และการบริหารจัดการสินค้า (Logistics)

๖. การพัฒนาเกษตรกรและสถาบันเกษตรกร

๗. การส่งเสริมการใช้พลังงานทดแทน

๘. การพัฒนาและปรับปรุงแหล่งท่องเที่ยว ส่งเสริมกิจกรรมประเพณี วัฒนธรรมและผลิตภัณฑ์ทางการท่องเที่ยว

๙. การพัฒนาศักยภาพสถานประกอบการ ผู้ประกอบการ และบุคลากรด้านการท่องเที่ยว

๑๐. การพัฒนาด้านการสื่อสารการตลาดและการประชาสัมพันธ์

๑๑. การพัฒนาโครงสร้างพื้นฐาน และสิ่งอำนวยความสะดวก

๑๒. การสร้างกระแสนิยมรักจังหวัดรักสิ่งแวดล้อมร่วมดูแลทรัพยากรธรรมชาติ ปลูกพลังมวลชนคนรักสะอาดปกป้องธรรมชาติช่วยกันพัฒนาบ้านเรือน และที่สาธารณะสู่ความเป็นระเบียบเรียบร้อย

๑๓. การพัฒนาศักยภาพและความสามารถของท้องถิ่นในการจัดการทรัพยากรธรรมชาติและสิ่งแวดล้อมและบูรณาการร่วมกับพลังมวลชนในระดับท้องถิ่น

๑๔. การประเมินและปรับปรุงการจัดทำเมืองสีเขียวของจังหวัดโดยใช้มาตรฐานสากล

๑๕. การบูรณาการการใช้ประโยชน์ที่ดิน ป่าไม้ ให้ชุมชนอยู่ร่วมกับป่า สร้างมูลค่าการบริการระบบนิเวศและสร้างรายได้จากการอนุรักษ์ รวมทั้งส่งเสริมการปลูกป่าเศรษฐกิจ

๑๖. การมีส่วนร่วมของทุกภาคส่วนในการป้องกันและฟื้นฟูทรัพยากรป่าไม้ และแหล่งน้ำ เพื่อตอบสนองต่อการใช้น้ำที่มีคุณภาพ

๑๗. การสร้างความปรองดองสมานฉันท์ และเทิดทูนสถาบัน

๑๘. การพัฒนาปัจจัยพื้นฐานทางด้านสังคม และการพัฒนาเศรษฐกิจ ฐานรากของชุมชน

๑๙. การพัฒนาคุณภาพชีวิต : การดูแลสุขภาพตามกลุ่มวัย การมีงานทำ มีรายได้ และชีวิตครอบครัวอบอุ่น

๒๐. การบริหารจัดการพื้นที่ : ความปลอดภัยในชีวิตและทรัพย์สิน การจัดระเบียบสังคม และการพัฒนาความร่วมมือ สร้างความเข้มแข็งชุมชน ตามหลักปรัชญาของเศรษฐกิจพอเพียง

๒๑. การเตรียมความพร้อมของประชาชนให้มีจิตสำนึกด้านความมั่นคง

๒๒. การพัฒนาโครงสร้างพื้นฐาน ระบบบริหารและมาตรฐานการศึกษา การกีฬา

๒๓. การพัฒนาศักยภาพความพร้อมของบุคลากร โดยส่งเสริม/สนับสนุน กิจกรรมเพื่อการศึกษาและการกีฬา

๒๔. การใช้หลักธรรมาภิบาล ในการบริการประชาชน

๒๕. การส่งเสริมการทำงานร่วมกันระหว่างภาครัฐ ภาคเอกชน และภาคประชาชน

๒๖. การติดตามประเมินผลการพัฒนาจังหวัดอย่างต่อเนื่อง

๑.๔ ยุทธศาสตร์การพัฒนาขององค์กรปกครองส่วนท้องถิ่นในเขตจังหวัดสุพรรณบุรี

วิสัยทัศน์

“องค์กรปกครองส่วนท้องถิ่นในเขตจังหวัดสุพรรณบุรี เป็นองค์กรชั้นนำในด้านแหล่งผลิตอาหาร และผลิตภัณฑ์คุณภาพมาตรฐาน สู่สากล เป็นศูนย์กลางการศึกษาการกีฬาและการท่องเที่ยว โดยใช้ทรัพยากรธรรมชาติอย่างยั่งยืน คุณภาพชีวิตดี ชุมชนเข้มแข็ง”

ประเด็นยุทธศาสตร์

๑. พัฒนาคุณภาพผลผลิตทางการเกษตร อุตสาหกรรม เกษตรอุตสาหกรรม พาณิชยกรรม การแปรรูปและผลิตภัณฑ์ เพื่อการบริโภคและการส่งออก

๒. การเสริมสร้างและพัฒนาการท่องเที่ยวโดยการบริหารจัดการทรัพยากรธรรมชาติและสิ่งแวดล้อมให้เกิดความสมดุล

๓. การยกระดับคุณภาพชีวิต และความปลอดภัยในชีวิตและทรัพย์สิน

๔. การขยายฐานโอกาสและคุณภาพในการศึกษาทุกระดับให้ตรงกับความต้องการประชาชน
๕. การส่งเสริมให้กีฬาอยู่ในหัวใจชาวสุพรรณบุรีและมีความสามารถทางด้านกีฬาสู่ความเป็นเลิศ
๖. การส่งเสริมสถาบันของชาติและการนำการเปลี่ยนแปลงด้านการบริหารและบริการเพื่อประโยชน์ของประชาชน

๗. การพัฒนาโครงสร้างพื้นฐานและระบบสาธารณูปโภคให้อยู่ในเกณฑ์ที่ดีได้มาตรฐาน

เป้าประสงค์

๑. เพิ่มมูลค่าผลิตภัณฑ์ สินค้าเกษตร อุตสาหกรรมและเกษตรอุตสาหกรรมและส่งเสริมการส่งออกสินค้าเกษตรอุตสาหกรรม
๒. เพิ่มมูลค่าและคุณภาพด้านผลิตภัณฑ์อาหาร
๓. เพิ่มรายได้จากการท่องเที่ยวและการจำหน่ายผลิตภัณฑ์สินค้าท้องถิ่น
๔. มีการอนุรักษ์ ฟื้นฟู ทรัพยากรธรรมชาติและสิ่งแวดล้อมในจังหวัดให้เอื้ออำนวยประโยชน์อย่างยั่งยืน
๕. พัฒนาบึงฉวากเฉลิมพระเกียรติฯ ให้เป็นแหล่งท่องเที่ยวและแหล่งอนุรักษ์พันธุ์พืชพันธุ์สัตว์ที่ยั่งยืน
๖. พัฒนาแหล่งท่องเที่ยวเดิมพร้อมส่งเสริมแหล่งท่องเที่ยวใหม่ในท้องถิ่นให้ได้มาตรฐาน
๗. เสริมสร้างคุณภาพชีวิตที่ดีและแก้ไขปัญหาความยากจน
๘. เสริมสร้างความปลอดภัยในชีวิตและทรัพย์สิน การป้องกันและบรรเทาสาธารณภัย การแก้ไขปัญหา ยาเสพติด และนโยบายรัฐ
๙. เสริมสร้างคุณภาพชีวิตให้ประชาชนตามแนวยุทธศาสตร์อยู่ดีมีสุข
๑๐. สนับสนุนส่งเสริมแนวนโยบายคนดีศรีสุพรรณ
๑๑. เพิ่มโอกาสทางการศึกษาและยกระดับคุณภาพการศึกษาให้ได้มาตรฐานการศึกษาชาติ
๑๒. พัฒนากีฬาขั้นพื้นฐานและกีฬาเพื่อมวลชน
๑๓. ส่งเสริมและพัฒนาการกีฬาสู่ระดับอาชีพ
๑๔. การเกิดทุนสถาบันของชาติ
๑๕. ยกระดับคุณภาพการบริหารและการบริการด้วยความโปร่งใส
๑๖. บูรณาการตามหลักธรรมาภิบาล
๑๗. มีโครงสร้างพื้นฐาน ระบบสาธารณูปโภคที่ดีขึ้นและก่อให้เกิดประโยชน์แก่ประชาชนอย่างสูงสุด
๑๘. ส่งเสริมการจัดระบบผังเมืองรวม กำหนดเขตพื้นที่ในการก่อสร้างต่าง ๆ

กลยุทธ์

๑. พัฒนาระบบการแปรรูปและเพิ่มมูลค่าสินค้าเกษตรและผลิตภัณฑ์ให้มีคุณภาพมาตรฐาน
๒. สนับสนุนและพัฒนาข้อมูลสารสนเทศด้านการผลิตและด้านการตลาดให้เกิดความก้าวหน้าและทันกับเทคโนโลยีในปัจจุบัน
๓. สนับสนุนการสร้างเครือข่าย องค์กรต่าง ๆ เพื่อสร้างผลิตภัณฑ์ให้มีคุณภาพและมาตรฐาน
๔. คุณภาพความปลอดภัยและความมั่นคงด้านอาหาร
๕. ส่งเสริมกิจกรรมประเพณี และวัฒนธรรมเพื่อการอนุรักษ์และการท่องเที่ยว
๖. สร้างและพัฒนาปรับปรุงแหล่งท่องเที่ยวของจังหวัด
๗. ส่งเสริมสินค้าและผลิตภัณฑ์ OTOP ทั้งทางด้านเกษตรและเกษตรอุตสาหกรรมให้มีคุณภาพ
๘. ฟื้นฟูคุณภาพแม่น้ำท่าจีนและคลองสาขาให้อยู่ในเกณฑ์มาตรฐาน
๙. พัฒนาบึงฉวากให้เป็นแหล่งท่องเที่ยวระดับสากล
๑๐. พัฒนาแหล่งน้ำและทรัพยากรธรรมชาติให้มีความสมดุล
๑๑. ส่งเสริมและสนับสนุนกิจกรรมตามเกณฑ์เมืองไทยแข็งแรง (Healthy Thailand)
๑๒. เสริมสร้างความปลอดภัยในชีวิตและทรัพย์สิน การป้องกันและบรรเทาสาธารณภัย

๑๓. ส่งเสริม สนับสนุนการป้องกันแก้ไขปัญหายาเสพติดในชุมชนครอบคลุมระดับจังหวัด
๑๔. พัฒนาคนเป็นพื้นฐานเพื่อการพัฒนาสังคม เช่น โครงการคนดีศรีสุพรรณ
๑๕. ส่งเสริมพัฒนาระบบข้อมูลพื้นฐานเพื่อการพัฒนาเทคโนโลยีสารสนเทศเพื่อการพัฒนาคุณภาพชีวิต
๑๖. ส่งเสริมและสนับสนุนกิจกรรมอาสาสมัครต่าง ๆ
๑๗. ส่งเสริมและสนับสนุนองค์กรเครือข่ายต่าง ๆ ในการแก้ไขปัญหาความยากจน
๑๘. ส่งเสริมและสนับสนุนกิจกรรมวิสาหกิจชุมชน
๑๙. เสริมสร้างหมู่บ้านและชุมชนตามแนวปรัชญาเศรษฐกิจพอเพียง
๒๐. ส่งเสริมและสนับสนุนกิจกรรมของผู้สูงอายุ ผู้พิการ ผู้ด้อยโอกาส และผู้ติดเชื้อเอดส์
๒๑. ส่งเสริมและสนับสนุนการจัดตั้งสถาบันการศึกษาทุกระดับ จัดตั้งศูนย์พัฒนาเด็กเล็กระดับตำบล และพัฒนาศักยภาพบุคลากรทางการศึกษา
๒๒. ยกระดับคุณภาพการศึกษาตามมาตรฐานการศึกษาแห่งชาติ
๒๓. ส่งเสริมสนับสนุนกิจกรรมทางการศึกษาในทุกระดับทั้งในระบบ นอกกระบบและการศึกษาตามอัธยาศัย
๒๔. ส่งเสริมพัฒนาการกีฬาเพื่อก้าวสู่ความเป็นเลิศ
๒๕. ส่งเสริมการเล่นกีฬาเพื่อการออกกำลังกายของประชาชน
๒๖. ส่งเสริม สนับสนุนการกีฬาระดับเยาวชนในสถานศึกษา
๒๗. การเปิดทุนสถาบันของชาติและส่งเสริมการปกครองระบอบประชาธิปไตย
๒๘. ส่งเสริมการทำงานร่วมกันในทุกภาคฝ่ายทั้งภาคราชการและเอกชน
๒๙. ส่งเสริมองค์กรตรวจสอบภาคประชาชน
๓๐. บริการประชาชนด้วยความรวดเร็วและโปร่งใส
๓๑. ส่งเสริมการมีส่วนร่วมและการบูรณาการแบบพหุภาคีและจริยธรรม คุณธรรม
๓๒. ก่อสร้างและปรับปรุงโครงสร้างพื้นฐานให้เป็นไปตามมาตรฐาน
๓๓. ปรับปรุงสาธารณูปโภค สาธารณูปการ ให้มีมาตรฐานครอบคลุมทั้งจังหวัด
๓๔. การจัดทำผังเมืองรวม ระบบการคมนาคมและการขนส่ง
๓๕. ส่งเสริมกิจกรรมประชาพิจารณ์ ก่อเกิดกระบวนการในการจัดทำโครงการกิจกรรมต่าง ๆ
๓๖. ส่งเสริมการติดตามประเมินผลในรูปแบบงานวิจัย ฯลฯ

๒. ยุทธศาสตร์ขององค์การบริหารส่วนตำบลพิหารแดง

๒.๑ วิสัยทัศน์

“พัฒนาโครงสร้างพื้นฐาน ใส่ใจบริการ ประสานความร่วมมือ ยึดถือเศรษฐกิจพอเพียง สู่การพัฒนาคุณภาพชีวิตที่ดีอย่างยั่งยืน”

พันธกิจ

๑. การพัฒนาคุณภาพผลผลิตทางการเกษตร มุ่งส่งออกสินค้าเกษตร อุตสาหกรรม และส่งเสริมเศรษฐกิจให้เข้มแข็ง
๒. การเสริมสร้างและพัฒนาการท่องเที่ยวโดยการบริหารจัดการทรัพยากรธรรมชาติและสิ่งแวดล้อมให้เกิดความสมดุล
๓. การพัฒนาคุณภาพชีวิต เด็ก สตรี คนชรา และผู้ด้อยโอกาส ตลอดจนความมั่นคงและปลอดภัยในชีวิตและทรัพย์สินของประชาชน
๔. การพัฒนาระบบการศึกษา ตลอดจนอนุรักษ์ศิลปวัฒนธรรม ภูมิปัญญาท้องถิ่น และส่งเสริมการกีฬาให้แก่เด็ก เยาวชน และประชาชนทั่วไป
๕. การพัฒนาด้านการบริหารและการปกครองตามหลักบริหารจัดการบ้านเมืองที่ดี โดยคำนึงถึงการมีส่วนร่วมของประชาชน

๖. การพัฒนาโครงสร้างพื้นฐาน ระบบสาธารณสุขปโภค และสาธารณสุขการ ให้ได้มาตรฐานและเพียงพอต่อความต้องการของประชาชน

จุดมุ่งหมายเพื่อการพัฒนา

๑. ส่งเสริมการพัฒนาอาชีพ ตลอดจนผลผลิตทางการเกษตรให้กับประชาชน
๒. ส่งเสริมการท่องเที่ยวโดยการพัฒนาปรับปรุงแหล่งท่องเที่ยวและบริหารจัดการทรัพยากรธรรมชาติและสิ่งแวดล้อมแบบยั่งยืน
๓. ยกระดับคุณภาพชีวิตและความปลอดภัยในชีวิตและทรัพย์สินของประชาชนทุกระดับอย่างทั่วถึง
๔. ส่งเสริมสนับสนุนการศึกษา ศาสนา วัฒนธรรมประเพณี ภูมิปัญญาท้องถิ่น และการกีฬา แก่ เด็ก เยาวชน และประชาชนทั่วไป
๕. พัฒนาประสิทธิภาพการบริหารและการจัดการอย่างต่อเนื่อง โดยให้ประชาชนเข้ามามีส่วนร่วมในการบริหารท้องถิ่น
๖. ส่งเสริมและพัฒนาโครงข่ายการขนส่ง การคมนาคม ให้ได้มาตรฐาน และเพียงพอต่อความต้องการของประชาชน

๒.๒ ยุทธศาสตร์

๑. การพัฒนาด้านเศรษฐกิจและคุณภาพผลผลิตทางการเกษตร
๒. การพัฒนาด้านสิ่งแวดล้อมและการท่องเที่ยว
๓. การพัฒนาด้านการยกระดับคุณภาพชีวิต
๔. การพัฒนาด้านการศึกษา ศาสนา วัฒนธรรมประเพณี ภูมิปัญญาท้องถิ่น และการกีฬา
๕. การพัฒนาด้านการบริหารจัดการที่ดีเพื่อประโยชน์ของประชาชน
๖. การพัฒนาด้านโครงสร้างพื้นฐานและระบบสาธารณสุขปโภค

๒.๓ เป้าประสงค์

๑. ประชาชนมีรายได้เพิ่มขึ้นและความเป็นอยู่ที่ดีขึ้น
๒. เพิ่มมูลค่าสินค้าทางการเกษตร และส่งเสริมเศรษฐกิจให้เข้มแข็ง
๓. ส่งเสริมการท่องเที่ยวเชิงนิเวศน์
๔. ส่งเสริมการบริหารจัดการทรัพยากรธรรมชาติและสิ่งแวดล้อมแบบมีส่วนร่วม
๕. ประชาชนอยู่ในสังคมอย่างสงบสุข ชุมชนเข้มแข็งและอยู่ร่วมกันอย่างมีความสุข
๖. ยกระดับคุณภาพการศึกษา ตลอดจนอนุรักษ์ศิลปวัฒนธรรมประเพณีท้องถิ่น และพัฒนากีฬาสู่ความเป็นเลิศ
๗. ประชาชนได้รับการบริการจากภาครัฐอย่างทั่วถึง เป็นธรรมและมีคุณภาพ
๘. ก่อสร้างและปรับปรุงสิ่งสาธารณูปโภคขั้นพื้นฐานครอบคลุมทุกพื้นที่

๒.๔ ตัวชี้วัด

๑. ประชาชนมีรายได้ในการดำรงชีพเพิ่มขึ้น
๒. คุณภาพของสินค้าทางการเกษตรที่ได้มาตรฐาน
๓. จำนวนแหล่งท่องเที่ยวที่เพิ่มขึ้น
๔. ทรัพยากรธรรมชาติและสิ่งแวดล้อมได้รับการฟื้นฟูยิ่งขึ้น
๕. จำนวนประชากรได้รับการพัฒนาคุณภาพชีวิตที่ดีเพิ่มขึ้น
๖. เด็ก เยาวชน และประชาชน ได้รับการส่งเสริมและพัฒนาการศึกษา วัฒนธรรม การกีฬาที่ดีขึ้น
๗. ประชาชนได้รับการบริหารที่มีประสิทธิภาพยิ่งขึ้น
๘. จำนวนสิ่งก่อสร้างที่ได้มาตรฐานเพิ่มขึ้น

๒.๕ คำเป้าหมาย

๑. ผลผลิต/โครงการด้านเศรษฐกิจและคุณภาพผลผลิตทางการเกษตร
๒. ผลผลิต/โครงการด้านสิ่งแวดล้อมและการท่องเที่ยว
๓. ผลผลิต/โครงการด้านการยกระดับคุณภาพชีวิต
๔. ผลผลิต/โครงการด้านการศึกษา ศาสนา วัฒนธรรม ประเพณี ภูมิปัญญาท้องถิ่นและการกีฬา
๕. ผลผลิต/โครงการด้านการบริหารจัดการที่ดีเพื่อประโยชน์ของประชาชน
๖. ผลผลิต/โครงการด้านโครงสร้างพื้นฐานและระบบสาธารณสุขภาค

๒.๖ กลยุทธ์

๑. สนับสนุนและส่งเสริมอาชีพให้แก่ประชาชน
๒. สนับสนุนและส่งเสริมการพัฒนาด้านการเกษตร
๓. สนับสนุนและส่งเสริมการแปรรูปผลผลิตด้านการเกษตร
๔. ส่งเสริมและพัฒนาแหล่งท่องเที่ยว
๕. ส่งเสริมการอนุรักษ์ ฟื้นฟู ทรัพยากรธรรมชาติและสิ่งแวดล้อม
๖. ส่งเสริมและสนับสนุนการพัฒนาระบบกำจัดขยะมูลฝอย
๗. ส่งเสริมการพัฒนาคุณภาพชีวิตของประชาชน
๘. ส่งเสริมการรักษาสุขภาพอนามัยอย่างถ้วนหน้า
๙. การป้องกันบรรเทาสาธารณภัย
๑๐. สร้างเสริมสังคมให้เข้มแข็งเพื่อห่างไกลยาเสพติด
๑๑. ส่งเสริมให้เด็กและเยาวชนได้รับการศึกษาตามมาตรฐานการศึกษา
๑๒. ส่งเสริมการอนุรักษ์ขนบธรรมเนียม ประเพณีและวัฒนธรรมท้องถิ่น
๑๓. ส่งเสริมและสนับสนุนกิจกรรมการกีฬา
๑๔. ส่งเสริมการเข้าสู่ความเป็นประชาคมอาเซียน
๑๕. ส่งเสริมการบริหารกิจการบ้านเมืองที่ดี
๑๖. เพิ่มประสิทธิภาพในการให้บริการแก่ประชาชน
๑๗. พัฒนาบุคลากรและจัดท้าวสตุอุปกรณ์ในการดำเนินงานอย่างมีคุณภาพและเหมาะสม
๑๘. พัฒนาการก่อสร้างและปรับปรุงโครงสร้างพื้นฐาน
๑๙. ปรับปรุงระบบสาธารณสุขภาคและสาธารณสุขการ

๒.๗ จุดยืนทางยุทธศาสตร์

๑. ด้านการเพิ่มขีดความสามารถในการแข่งขันทางเศรษฐกิจ

- ๑.๑ สร้างเศรษฐกิจฐานรากชุมชนที่เข้มแข็ง ประชาชนเข้าถึงแหล่งทุนอย่างมีประสิทธิภาพ
- ๑.๒ วางระบบการพัฒนาชุมชน เพื่อพัฒนาคุณภาพชีวิต และรองรับการเปลี่ยนแปลง/เชื่อมโยงโอกาสการเข้าสู่ประชาคมอาเซียน
- ๑.๓ บริหารจัดการการใช้ประโยชน์ที่ดิน

๒. ด้านการลดความเหลื่อมล้ำ

- ๒.๑ พัฒนาชุมชนเข้มแข็ง สร้างเครือข่ายความมั่นคงทางสังคมภายใต้วิถีชีวิตแบบประชาธิปไตยและปรัชญาเศรษฐกิจพอเพียง
- ๒.๒ ส่งเสริมเครือข่ายประชาชนและกลุ่มอาสาสมัครให้เข้มแข็งเป็นพลังในการแก้ไขปัญหาสังคมและขับเคลื่อนนโยบายของผู้บริหาร
- ๒.๓ สร้างภูมิคุ้มกันทางสังคม/การอำนวยความสะดวก/จัดระเบียบสังคม

๓. ด้านการเติบโตที่เป็นมิตรต่อสิ่งแวดล้อม

- ๓.๑ พัฒนา/ส่งเสริมการเตรียมความพร้อมต่อการเปลี่ยนแปลงสภาพแวดล้อม/ภัยพิบัติ
- ๓.๒ รักษาสถานะแวดล้อมและสมดุลทางธรรมชาติด้านพลังงานสังคม

๔. ด้านการสร้างความสมดุลและปรับระบบบริหารจัดการ

- ๔.๑ เพิ่มขีดความสามารถการบริหารราชการแบบบูรณาการในการขับเคลื่อนจุดยืนทางยุทธศาสตร์/ยุทธศาสตร์จังหวัด/กลุ่มจังหวัด
- ๔.๒ พัฒนาระบบธรรมาภิบาลในการบริหารงานขององค์กรปกครองส่วนท้องถิ่น
- ๔.๓ พัฒนาระบบฐานข้อมูลเพื่อกำหนดนโยบายและการพัฒนาพื้นที่
- ๔.๔ พัฒนาระบบ/เครือข่ายการติดตามและรายงานผลการปฏิบัติงาน/งบประมาณอย่างมีธรรมาภิบาล

๒.๘ ความเชื่อมโยงของยุทธศาสตร์ในภาพรวม

ยุทธศาสตร์จังหวัด	ยุทธศาสตร์การพัฒนาของ อปท. ในเขตจังหวัด	ยุทธศาสตร์การพัฒนา อปท.
❖ การเพิ่มขีดความสามารถด้านเกษตร เชื่อมโยงสู่เกษตรอุตสาหกรรมและพาณิชย์กรรมเพื่อการบริโภคและการส่งออก	➤ พัฒนาคูณภาพผลผลิตทางการเกษตร อุตสาหกรรม เกษตรอุตสาหกรรม พาณิชยกรรม การแปรรูปและผลิตภัณฑ์เพื่อการบริโภคและการส่งออก	★ ยุทธศาสตร์การพัฒนาด้านเศรษฐกิจและคุณภาพผลผลิตทางการเกษตร
❖ การพัฒนาด้านการท่องเที่ยวสู่สากลคู่การอนุรักษ์ฟื้นฟูทรัพยากรธรรมชาติและสิ่งแวดล้อมอย่างยั่งยืน	➤ การเสริมสร้างและพัฒนากิจกรรมท่องเที่ยวโดยการบริหารจัดการทรัพยากรธรรมชาติและสิ่งแวดล้อมให้เกิดความสมดุล	▲ ยุทธศาสตร์การพัฒนาด้านสิ่งแวดล้อมและการท่องเที่ยว
❖ การยกระดับคุณภาพชีวิตและความปลอดภัยในชีวิตและทรัพย์สิน	➤ การยกระดับคุณภาพชีวิตและความปลอดภัยในชีวิตและทรัพย์สิน ➤ การพัฒนาโครงสร้างพื้นฐานและระบบสาธารณูปโภคให้อยู่ในเกณฑ์ที่ดีได้มาตรฐาน	▲ ยุทธศาสตร์การพัฒนาด้านการยกระดับคุณภาพชีวิต ▲ ยุทธศาสตร์การพัฒนาด้านโครงสร้างพื้นฐานและระบบสาธารณูปโภค
❖ การส่งเสริมการศึกษา การกีฬา มุ่งความเป็นเลิศในระดับสากล	➤ การขยายฐานโอกาสและคุณภาพในการศึกษาทุกระดับให้ตรงกับความต้องการประชาชน ➤ การส่งเสริมให้กีฬาอยู่ในหัวใจชาวสุพรรณบุรีและมีความสามารถทางด้านกีฬาสู่ความเป็นเลิศ	▲ ยุทธศาสตร์การพัฒนาด้านการศึกษา ศาสนา วัฒนธรรม ประเพณี ภูมิปัญญาท้องถิ่นและการกีฬา
❖ การนำการเปลี่ยนแปลงด้านการบริหารและบริการเพื่อประโยชน์ของประชาชน	➤ การส่งเสริมสถาบันของชาติและการนำการเปลี่ยนแปลงด้านการบริหารและบริการเพื่อประโยชน์ของประชาชน	▲ ยุทธศาสตร์การพัฒนาด้านการบริหารจัดการที่ดีเพื่อประโยชน์ของประชาชน

๓. การวิเคราะห์เพื่อพัฒนาท้องถิ่น

๓.๑ การวิเคราะห์กรอบการจัดทำยุทธศาสตร์ขององค์การบริหารส่วนตำบลพิหารแดง

จากข้อมูลพื้นฐานทั่วไปของตำบลพิหารแดง สามารถนำมาวิเคราะห์ศักยภาพขององค์การบริหารส่วนตำบลพิหารแดง โดยการวิเคราะห์ตามหลักและวิธีการ SWOT คือ จุดแข็ง จุดอ่อน โอกาส และอุปสรรค เพื่อใช้เป็นกรอบในการวางแผนและพัฒนาตำบลต่อไป

จุดแข็ง (Strengths)	จุดอ่อน (Weaknesses)
<p>๑. มีพื้นที่ที่มีศักยภาพในการผลิตอาหาร ผลผลิตทางการเกษตร มีคุณภาพมาตรฐานด้านการเกษตร พื้นที่ที่มีความอุดมสมบูรณ์เหมาะสมอย่างยิ่ง ระบบชลประทานทั่วถึง</p> <p>๒. มีพื้นที่ไม่ห่างไกลจากกรุงเทพมหานคร การคมนาคมสะดวกรวดเร็ว เหมาะสำหรับการขนส่งผลผลิตทางการเกษตรและการเดินทางมาท่องเที่ยว</p> <p>๓. มีแหล่งเรียนรู้ชุมชน โดยให้บริการประชาชนในการค้นคว้าหาความรู้ทางการพัฒนาการศึกษา ด้านการเกษตร ข้อมูลข่าวสารของชุมชน</p>	<p>๑. พื้นที่ส่วนใหญ่เป็นที่ลุ่มต่ำมักประสบปัญหาน้ำท่วมขังในฤดูฝน ทำให้พืชผลทางการเกษตรได้รับความเสียหาย</p> <p>๒. เกษตรกรส่วนใหญ่ขาดความรู้ความเข้าใจในการพัฒนาทางการเกษตร การวางแผน การผลิต และการแปรรูป ไม่มีการวางแผนการผลิตให้สอดคล้องกับความต้องการของตลาดและสภาพตลาด มีการใช้สารเคมีที่เกินความเหมาะสมและความจำเป็น ทำให้ต้นทุนการผลิตของเกษตรกรสูง ก่อให้เกิดหนี้สินจำนวนมาก</p> <p>๓. ประชาชนในพื้นที่ไม่ค่อยให้ความร่วมมือกับภาครัฐขาดการประสานงานระหว่างหน่วยงานราชการกับประชาชนที่ดีพอ</p> <p>๔. ในปัจจุบันการขยายตัวของชุมชนเริ่มเจริญรุดหน้าชุมชนมีขยะและสิ่งปฏิกูลเพิ่มขึ้น และมีการปล่อยน้ำเสียลงสู่แม่น้ำลำคลองที่ยังมิได้บำบัดทำให้เกิดผลกระทบต่อสิ่งแวดล้อม</p>
โอกาส (Opportunities)	อุปสรรค (Threats)
<p>๑. มีศักยภาพทางการเกษตรและสามารถพัฒนาผลิตภัณฑ์ทางการเกษตรเพื่อการบริโภคและส่งออก</p> <p>๒. มีเส้นทางคมนาคมที่สะดวกในการขนส่งผลผลิตทางการเกษตรและมีเส้นทางในการเดินทางเชื่อมโยงไปยังแหล่งท่องเที่ยวแหล่งอื่นและการเดินทางไปยังจังหวัดข้างเคียง</p> <p>๓. มีสถานที่ท่องเที่ยวทางด้านวรรณคดี ศิลปวัฒนธรรมและทางธรรมชาติ ได้แก่ วัดหน่อพุทธางกูร อุทยานมัจฉาวัดพระนอน วัดพิหารแดง วัดชีสุขเกษม วัดสว่างอารมณ์ และวัดในพื้นที่ดังกล่าวได้จัดเข้าเป็นแหล่งท่องเที่ยวของจังหวัดสุพรรณบุรี</p> <p>๔. มีการขยายตัวในการลงทุนของภาคเอกชนด้านการพาณิชย์ในตำบลพิหารแดงเพิ่มมากขึ้น</p>	<p>๑. เกษตรกรส่วนใหญ่ขาดองค์ความรู้ในการบริหารและพัฒนาทางการเกษตรเพื่อรองรับกับการแข่งขันในอนาคต</p> <p>๒. ปัจจัยภายนอกที่ไม่สามารถควบคุมได้ เช่น ภัยจากน้ำท่วม และภัยแล้ง ฯลฯ</p> <p>๓. ประชาชนยังไม่เข้าใจระบบและอำนาจหน้าที่ขององค์การบริหารส่วนตำบล</p> <p>๔. ขาดงบประมาณในการดำเนินโครงการที่มีความจำเป็นแต่ต้องใช้งบประมาณในการดำเนินการสูง</p>

๓.๒ การประเมินสถานการณ์สภาพแวดล้อมภายนอกที่เกี่ยวข้อง

ได้รวบรวมข้อมูลจากการประชาคมหมู่บ้าน นำข้อมูลที่ได้มาวิเคราะห์ปัญหา ความต้องการของประชาชนโดยให้สอดคล้องกับสถานการณ์ทางสังคม เศรษฐกิจ เทคโนโลยี สภาพแวดล้อมในพื้นที่ตำบลพิหารแดง โดยสรุปได้ดังนี้

๑. ด้านโครงสร้างพื้นฐาน

ด้านโครงสร้างพื้นฐานและการให้บริการสาธารณะภายในเขตองค์การบริหารส่วนตำบลพิหารแดง ยังคงเป็นปัญหาหลักต่อความต้องการของประชาชนในพื้นที่ ซึ่งปัจจัยหลักในการพัฒนาโครงสร้างพื้นฐานก็คือ ด้านงบประมาณ ดังนั้น องค์การบริหารส่วนตำบลพิหารแดง ซึ่งเป็นองค์กรปกครองท้องถิ่นจำเป็นต้องบริหารจัดการงบประมาณที่มีอยู่อย่างจำกัด เพื่อแก้ปัญหาโครงสร้างพื้นฐานให้เหมาะสมและเป็นธรรมอย่างที่สุด

๒. ด้านเศรษฐกิจ

ด้านเศรษฐกิจ ยังต้องพึ่งพาระบบเศรษฐกิจแบบเกษตรกรรมเป็นส่วนใหญ่ ส่วนอาชีพอื่น เช่น ค้าขาย ธุรกิจ รับเหมา ข้าราชการ รัฐวิสาหกิจ ยังถือเป็นส่วนน้อยเมื่อเทียบกับการทำนาในภาพรวมแล้ว เมื่อเศรษฐกิจภายในตำบล ยังไม่มีจุดขายทางด้านเศรษฐกิจ ไม่มีพืชเศรษฐกิจที่เด่นชัดที่จะดึงดูดการลงทุนจากภายนอก ดังนั้น จึงเป็นปัญหาสำคัญที่จะต้องคิดต่อไปว่าทำอย่างไรจึงจะทำให้เศรษฐกิจภายในชุมชนสร้างจุดขาย ออกมาให้เห็นเพื่อเป็นตัวกระตุ้นเศรษฐกิจให้นำลงทุนในด้านอื่น ๆ สร้างรายได้ให้ประชาชนมากขึ้น

ในด้านศักยภาพในการบริหารงาน การแก้ปัญหาขององค์การบริหารส่วนตำบลพิหารแดงยังต้องอาศัยงบประมาณในการแก้ไขจัดการปัญหาต่าง ๆ เช่น ปัญหาโครงสร้างพื้นฐาน ปัญหาด้านสังคม ปัญหาสิ่งแวดล้อม ปัญหาเรื่องน้ำ ปัญหาราคาพืชผลทางการเกษตร ปัญหาเศรษฐกิจ ปัญหาไม่มีแหล่งจ้างงานภายในชุมชนปัญหาประชาชนไม่มีอาชีพเสริมหลังจากฤดูเก็บเกี่ยว ฯลฯ ซึ่งปัญหาที่กล่าวมา ถือเป็นปัญหาเร่งด่วน บางปัญหาจำเป็นต้องอาศัยความร่วมมือจากหน่วยงานอื่นพร้อมทั้งยังต้องอาศัยงบประมาณที่มีอยู่ค่อนข้างจำกัด เพื่อบริการจัดการปัญหาให้เกิดประโยชน์เป็นฐานในด้านเศรษฐกิจกระตุ้นการใช้จ่ายการลงทุนภายในท้องถิ่นให้ขยายตัวมากขึ้นในอนาคต

๓. ด้านสังคม

สังคมโดยรวมภายในองค์การบริหารส่วนตำบลพิหารแดง ยังเป็นสังคมชนบท กรรมวิธีทางด้านการเกษตรยังอาศัยแรงงานคน ยังเป็นสังคมระบบอุปถัมภ์ แม้จะมีการกระจายอำนาจสู่ท้องถิ่นมากขึ้น แต่ประชาชนก็ยังไม่ใช้สิทธิหน้าที่ของตนเองที่มีอยู่ตามรัฐธรรมนูญ เพื่อให้การบริหารงานเป็นไปตามเจตนารมณ์ของรัฐธรรมนูญและป้องกันปัญหาที่จะเกิดขึ้นในอนาคตได้ สำหรับปัญหาที่น่าจะมีผลกระทบต่อองค์การบริหารส่วนตำบลพิหารแดง ดังนี้

๑. ปัญหายาเสพติด
๒. ปัญหาสวัสดิการของผู้สูงอายุ/ผู้พิการ/ผู้ด้อยโอกาส/ผู้ป่วยเอดส์
๓. ปัญหาฝนแล้ง
๔. ปัญหาศิลปวัฒนธรรมประเพณีถูกละเลยจากเยาวชน
๕. ปัญหาน้ำท่วมพืชผลทางการเกษตรและไม่มีแหล่งกักเก็บน้ำ

ปัญหาด้านสังคมที่กล่าวมาทั้งหมดจะต้องมีการประชาคมหมู่บ้านเพื่อหาแนวทางแก้ไขและป้องกันในอนาคต

๔. ด้านการเมือง-การบริหาร

ปัญหาด้านการเมืองและการบริหารนั้นถือว่าเป็นปัญหาสำคัญต่อการบริหารงานในท้องถิ่นโดยเฉพาะปัญหา “ชื่อเสียง” ซึ่งเป็นการทำลายระบบการเลือกตั้ง ซึ่งจะก่อให้เกิดปัญหาด้านต่าง ๆ ตามมามากมายในอนาคต ปัญหาด้านการเมืองการบริหาร สามารถแยกเป็นข้อ ๆ ดังนี้

๑. ปัญหาการแบ่งแยกของกลุ่มผู้นำและประชาชนในพื้นที่
๒. ปัญหาสังคมระบบอุปถัมภ์โดยสังคมท้องถิ่นยังใช้ระบบอุปถัมภ์เป็นตัวตัดสินใจอยู่เหนือเหตุผล

๓. ปัญหาระบบขั้นตอนในการบริหารงานขององค์กรปกครองส่วนท้องถิ่นมีความเชิงซ้ำ

จากทั้งหมดที่กล่าวมาถือเป็นปัญหาสำคัญที่มีผลต่อการพัฒนาองค์กรปกครองส่วนท้องถิ่น ดังนั้น จึงจำเป็นต้องอย่างยิ่งที่ประชาชนจะต้องพัฒนาองค์กรปกครองส่วนท้องถิ่นและมีส่วนร่วมทางการเมืองการบริหารของท้องถิ่นเพื่อกำหนดทิศทางการบริหารงานด้านต่าง ๆ ให้เป็นไปตามความต้องการของท้องถิ่น

๕. ด้านทรัพยากรธรรมชาติและสิ่งแวดล้อม

ทรัพยากรธรรมชาติโดยภาพรวมในเขตองค์การบริหารส่วนตำบลพิหารแดง ถือว่าไม่แตกต่างจากสภาพทั่วไปของภาคกลาง ไม่ว่าจะเป็นสภาพภูมิอากาศ สภาพพื้นที่แหล่งน้ำ ถือว่ามีความใกล้เคียงกันมาก ด้านสิ่งแวดล้อมโดยรวมภายในเขตองค์การบริหารส่วนตำบลพิหารแดง ถือเป็นปัญหาสำคัญ เช่น ปัญหาการจัดเก็บขยะ ปัญหาการขาดแคลนสวนสาธารณะเพื่อพักผ่อน เพื่อเป็นสถานที่ออกกำลังกาย และเพื่อเป็นปอดชุมชน ซึ่งปัญหาด้านสิ่งแวดล้อมภายในเขตองค์การบริหารส่วนตำบลพิหารแดง ถือว่าไม่รุนแรงมากนักเพราะสภาพความเจริญเติบโตทางด้านเศรษฐกิจเป็นไปอย่างค่อยเป็นค่อยไปและการขยายตัวของชุมชนไม่มาก ทำให้ปัญหาด้านต่าง ๆ ไม่รุนแรงปริมาณขยะในแต่ละวันก็ไม่มากนัก เป็นปัญหาขยะของครัวเรือน ดังนั้น ปัญหาที่น่าจะเร่งด่วนก็น่าจะเป็นการปรับปรุงสวนสุขภาพเท่าที่มีอยู่ให้เป็นสถานที่พักผ่อน ท่องเที่ยวและปอดอย่างแท้จริงภายในชุมชนสำคัญ ๆ ของเขตองค์การบริหารส่วนตำบลพิหารแดงในอนาคต

๓.๓ ความเชื่อมโยงยุทธศาสตร์การพัฒนาจังหวัดกับยุทธศาสตร์การพัฒนาขององค์กรปกครองส่วนท้องถิ่น

โครงสร้างความเชื่อมโยงแผนยุทธศาสตร์การพัฒนาองค์การบริหารส่วนตำบลพิหารแดง พ.ศ.๒๕๖๑ - ๒๕๖๔



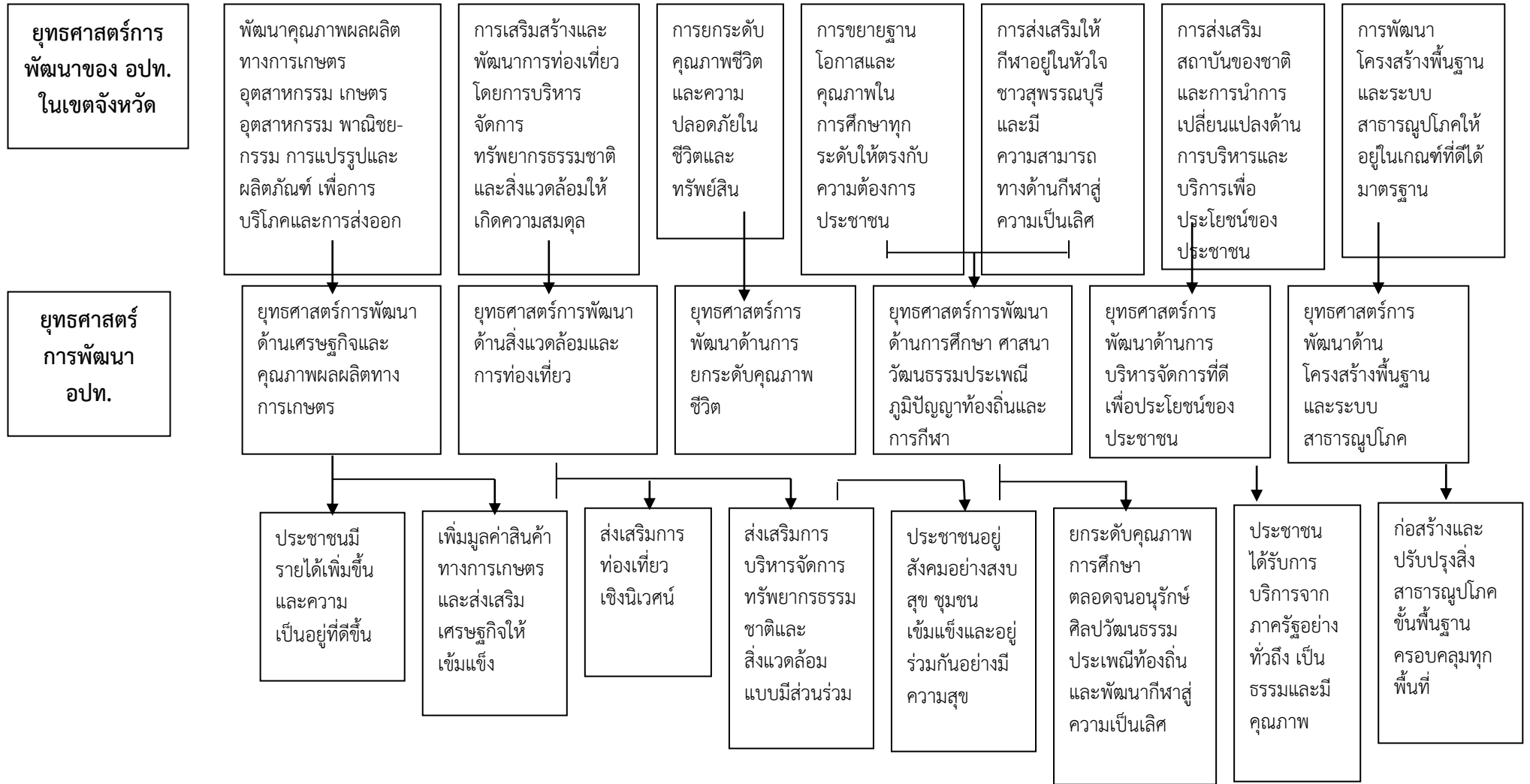

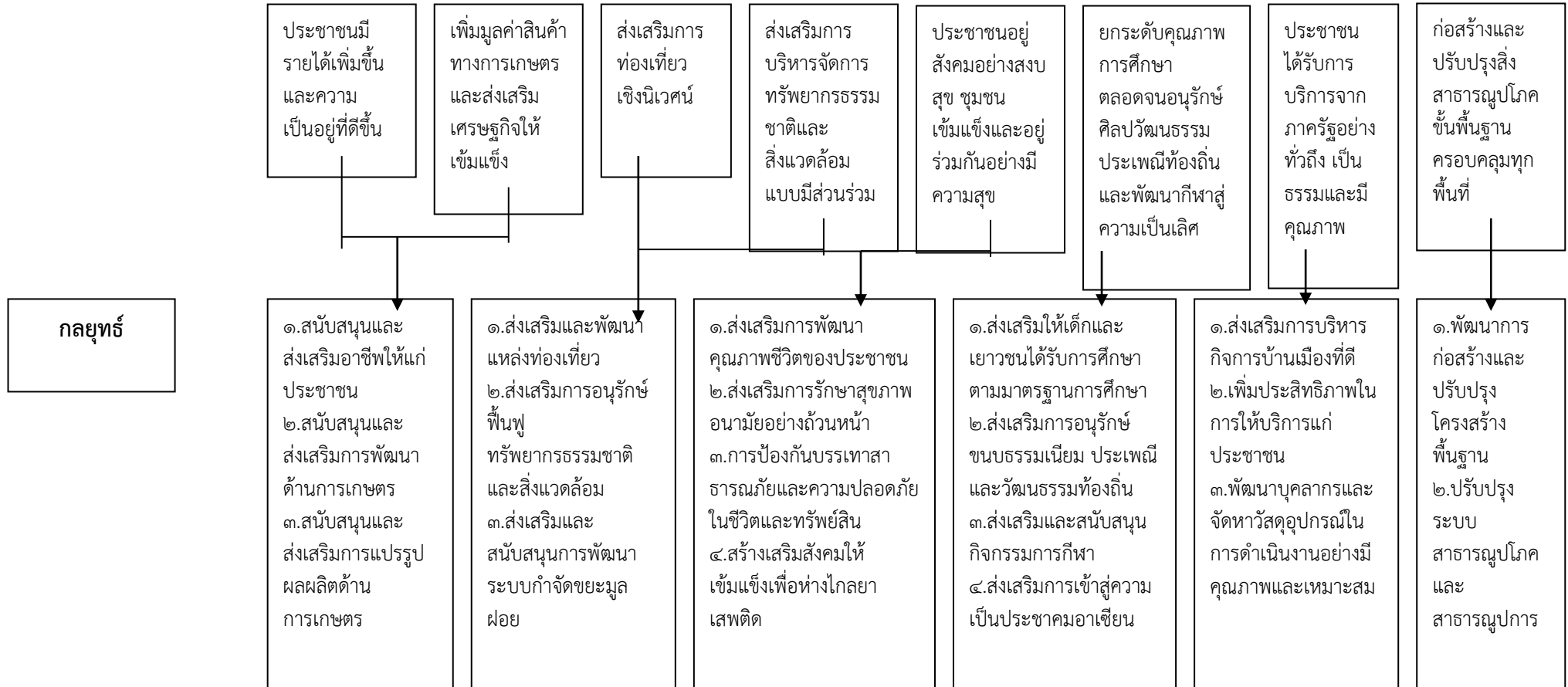



กลยุทธ์

๑. ส่งเสริมการพัฒนาคุณภาพชีวิต
ของประชาชน
๒. ส่งเสริมการรักษาสุขภาพอนามัย
อย่างถ้วนหน้า
๓. การป้องกันบรรเทาสาธารณภัย
และความปลอดภัยในชีวิตและ
ทรัพย์สิน
๔. สร้างเสริมสังคมให้เข้มแข็งเพื่อ
ห่างไกลยาเสพติด

ผลผลิต/
โครงการ

- ๒.๔ สถานผื่นวัยใส ป้องกันการมีเพศสัมพันธ์ก่อนวัยอันควร
- ๒.๕ ฝึกรอบรม อสม. แกนนำชุมชน เตรียมความพร้อมก้าวสู่ประชาคม
อาเซียน
- ๒.๖ รณรงค์ป้องกันโรคพิษสุนัขบ้า
- ๓.๑ ป้องกันและบรรเทาผู้ประสบสาธารณภัย
- ๓.๒ รณรงค์ลดอุบัติเหตุช่วงเทศกาลวันสงกรานต์
- ๓.๓ รณรงค์ลดอุบัติเหตุช่วงเทศกาลวันปีใหม่
- ๓.๔ ป้องกันและลดอุบัติเหตุทางถนน
- ๓.๕ ฝึกรอบรมทบทวนอาสาสมัครป้องกันภัยฝ่ายพลเรือน (อปพร.)
- ๓.๖ ป้องกันแก้ไขปัญหายาเสพติดและมลพิษหมอกควัน
- ๓.๗ จัดซื้อรถดับเพลิง
- ๔.๑ หมู่บ้านคนดีศรีสุพรรณ/ตำบลคนดีศรีสุพรรณ
- ๔.๒ ป้องกันและแก้ไขปัญหายาเสพติด
- ๔.๓ บำบัดและฟื้นฟู คีนคนดีสู่สังคม
- ๔.๔ ปฏิบัติการแก้ไขปัญหายาเสพติดตามยุทธศาสตร์ ๕ รั้วป้องกัน

กลยุทธ์

๑.ส่งเสริมให้เด็กและเยาวชนได้รับการศึกษาตามมาตรฐานการศึกษา
 ๒.ส่งเสริมการอนุรักษ์ขนบธรรมเนียมประเพณีและวัฒนธรรมท้องถิ่น
 ๓.ส่งเสริมและสนับสนุนกิจกรรมการกีฬา
 ๔.ส่งเสริมการเข้าสู่ความเป็นประชาคมอาเซียน

ผลผลิต/
โครงการ

๑.๑ รมรณรงค์และป้องกันปัญหาเสพติดในสถานศึกษา
 ๑.๒ เยาวชนคนดีศรีสุพรรณ
 ๑.๓ ส่งเสริมการเรียนรู้นอกสถานที่เปิดโลกทัศน์สู่โลกกว้าง
 ๑.๔ ศูนย์พัฒนาเด็กเล็กน่ายู่ สะอาด ปลอดภัยได้มาตรฐาน
 ๑.๕ หนูน้อยฟันสวยสุขภาพดี
 ๑.๖ จัดหาเครื่องเล่นสนามกลางแจ้งเสริมพัฒนาการเด็กปฐมวัย
 ๑.๗ อาหารเสริม(นม)โรงเรียน
 ๑.๘ อาหารกลางวันศูนย์พัฒนาเด็กเล็ก
 ๑.๙ ปรับปรุงภูมิทัศน์ศูนย์พัฒนาเด็กเล็ก
 ๑.๑๐ ครอบครัวยุคใหม่สร้างภูมิคุ้มกันทางสังคม
 ๑.๑๑ ออมทรัพย์เงินบาทของศูนย์พัฒนาเด็กเล็ก
 ๑.๑๒ จัดงานวันเด็กแห่งชาติ
 ๑.๑๓ ปลูกฝังค่านิยมหลักของคนไทย ๑๒ ประการ

๑.๑๔ จัดทำป้ายชื่อศูนย์พัฒนาเด็กเล็กองค์การบริหารส่วนตำบลพิหารแดง
 ๑.๑๕ ติดตั้งมุ้งลวดอาคารศูนย์พัฒนาเด็กเล็กองค์การบริหารส่วนตำบลพิหารแดง
 ๑.๑๖ จัดหาครุภัณฑ์เพื่อการศึกษาของศูนย์พัฒนาเด็กเล็ก
 ๑.๑๗ ก่อสร้างทางเดินปูพื้นด้วยยางพาราพร้อมหลังคากันแดดบริเวณรอบศูนย์พัฒนาเด็กเล็กองค์การบริหารส่วนตำบลพิหารแดง
 ๑.๑๘ ก่อสร้างห้องสุขาศูนย์พัฒนาเด็กเล็กองค์การบริหารส่วนตำบลพิหารแดง

๒.๑ สร้างความปรองดองสมานฉันท์ของคนพินาศแดงด้วยมิติศาสนา
 ๒.๒ หมู่บ้านรักษาศีลห้า
 ๒.๓ จัดงานรัฐพิธีเฉลิมพระเกียรติพระบรมวงศานุวงศ์
 ๒.๔ เรียนรู้ ภูมิปัญญาท้องถิ่น สืบสานงานประเพณีสงกรานต์
 ๒.๕ เรียนรู้ ภูมิปัญญาท้องถิ่น สืบสานงานประเพณีลอยกระทง
 ๒.๖ เรียนรู้ ภูมิปัญญาท้องถิ่น สืบสานงานประเพณีแห่เทียนพรรษา
 ๒.๗ งานทวงโยโถ่โจ้ผู้สูงอายุ
 ๒.๘ จัดหาอุปกรณ์เครื่องเล่นดนตรีสำหรับการละเล่นเพลงขอทาน
 ๒.๙ สร้างจริยธรรมด้วยการสวดมนต์
 ๒.๑๐ ก่อสร้างศาลพระภูมิเจ้าที่

๓.๑ ปั่นจักรยานไหว้พระ ๙ วัด
 ๓.๒ จัดหาเครื่องออกกำลังกายประจำหมู่บ้าน
 ๓.๓ แข่งขันกีฬาเชื่อมความสามัคคีด้านกีฬาเสพติด
 ๓.๔ ก่อสร้างลานกีฬาอเนกประสงค์ หมู่ ๕
 ๓.๕ สวนสุขภาพ หมู่ ๖

๔.๑ เตรียมความพร้อมของเยาวชนสู่ประชาคมอาเซียน
 ๔.๒ อบรมความรู้เชิงประวัติศาสตร์ ศิลปะและวัฒนธรรมท้องถิ่นเพื่อการท่องเที่ยวอาเซียน

กลยุทธ์

๑. ส่งเสริมการบริหารกิจการบ้านเมืองที่ดี
 ๒. เพิ่มประสิทธิภาพในการให้บริการแก่ประชาชน
 ๓. พัฒนาบุคลากรและจัดหาวัสดุอุปกรณ์ในการดำเนินงานอย่างมีคุณภาพและเหมาะสม

ผลผลิต/
โครงการ

๑.๑ จัดประชุมประชาคมท้องถิ่นเพื่อทบทวนแผนชุมชนและจัดทำแผนพัฒนาตำบล
 ๑.๒ รมรณรงค์ประชาสัมพันธ์สร้างความปรองดองสมานฉันท์ของคนในชาติ
 ๑.๓ พัฒนาระบบการจัดเก็บข้อมูลหมู่บ้านเพื่อการวางแผนพัฒนาท้องถิ่น
 ๑.๔ อบรมกฎหมายนำรู้เพื่อประชาชน
 ๑.๕ พัฒนาระบบแผนที่ภาษีและทะเบียนทรัพย์สิน
 ๑.๖ ฝึกอบรมสัมมนาและศึกษาดูงานเพิ่มประสิทธิภาพการบริหารจัดการองค์กรแบบบูรณาการ
 ๑.๗ วาง/ปรับปรุงผังเมืองรวมเมืองสุพรรณบุรี (ตำบลพิหารแดง)
 ๑.๘ สนับสนุนกิจกรรมของศูนย์ส่งเสริมพัฒนาประชาธิปไตยและการเลือกตั้งตำบล
 ๑.๙ รั้งวัดออกหนังสือสำหรับที่หลวงเพื่อความมั่นคงและการอนุรักษ์ที่ยั่งยืน
 ๑.๑๐ พัฒนาระบบบัญชีคอมพิวเตอร์ e-LAAS

๒.๑ อบต. ยิ้ม เคลื่อนที่พบประชาชน
 ๒.๒ เสียภาษีตรงเวลา มีโชค ลุ้นรางวัล

๓.๑ ติดตั้งกล้องวงจรปิด (CCTV)
 ๓.๒ จัดซื้อเสื้อโยชน์ยนต์
 ๓.๓ จัดซื้อรถยนต์ส่วนบุคคล
 ๓.๔ จัดหาครุภัณฑ์เพื่อการบริหารจัดการของ อบต.พิหารแดง

กลยุทธ์

๑.พัฒนาการก่อสร้างและปรับปรุง
โครงสร้างพื้นฐาน
๒.ปรับปรุงระบบสาธารณูปโภคและ
สาธารณูปการ

ผลผลิต/
โครงการ

- ๑.๑ ก่อสร้างถนนคอนกรีตเสริมเหล็ก
- ๑.๒ ก่อสร้างถนนถมดิน , ถนนดินลูกรัง (หินคลุก)
- ๑.๓ ปรับปรุงซ่อมแซมถนนลงหินคลุก
- ๑.๔ ก่อสร้าง/ปรับปรุงถนนผิวแอสฟัลท์ติกคอนกรีต
- ๑.๕ ก่อสร้าง/ปรับปรุง/ซ่อมแซม/ขยายสะพาน
- ๑.๖ ปรับปรุงไหล่ถนนสายข้างวัดหนองพุทธาราม หมู่ ๑
- ๑.๗ ปรับปรุงเสริมไหล่ถนน คสล. หมู่ ๖

- ๒.๑ ดาดระบายน้ำ , คูส่งน้ำ , คลองส่งน้ำ
- ๒.๒ ขุดลอกคู คลองระบายน้ำ , คู คลองส่งน้ำ
- ๒.๓ ขยายเขตไฟฟ้าสาธารณะ
- ๒.๔ ก่อสร้างบ่อพักระบายน้ำ , ทางระบายน้ำ , ฝิ่งท่อระบายน้ำ
- ๒.๕ ก่อสร้างอาคารเอนกประสงค์องค์การบริหารส่วนตำบลพิหารแดง
- ๒.๖ ปรับปรุงสถานที่ทำงานและปรับปรุงภูมิทัศน์บริเวณ อบต.พิหารแดง
- ๒.๗ ก่อสร้างรั้วที่ทำการ อบต.พิหารแดง
- ๒.๘ จัดทำป้ายชื่อบอกชื่อยภายในหมู่บ้าน
- ๒.๙ ก่อสร้างลานคอนกรีตเอนกประสงค์ หมู่ ๓
- ๒.๑๐ พัฒนาประสิทธิภาพหอกระจายข่าวประจำหมู่บ้านภายในตำบลพิหารแดง
- ๒.๑๑ จัดหาเครื่องจักรกลหนัก
- ๒.๑๒ ก่อสร้างบานเปิด-ปิดแบบโครงยก หมู่ ๔
- ๒.๑๓ ปรับปรุงระบบส่งน้ำ หมู่ ๔
- ๒.๑๔ ติดตั้งเครื่องสูบน้ำระบบไฟฟ้า
- ๒.๑๕ ก่อสร้างหอกระจายข่าวหมู่ ๔
- ๒.๑๖ ขุดเจาะบ่อบาดาล อบต.พิหารแดง
- ๒.๑๗ ขุดเจาะบ่อบาดาล หมู่ ๒
- ๒.๑๘ ต่อเติมโครงหลังคาโรงจอดรถ อบต.พิหารแดง
- ๒.๑๙ ปรับปรุงอาคารโรงจอดรถองค์การบริหารส่วนตำบลพิหารแดง

๓.๔ แผนผังยุทธศาสตร์ (strategic map)

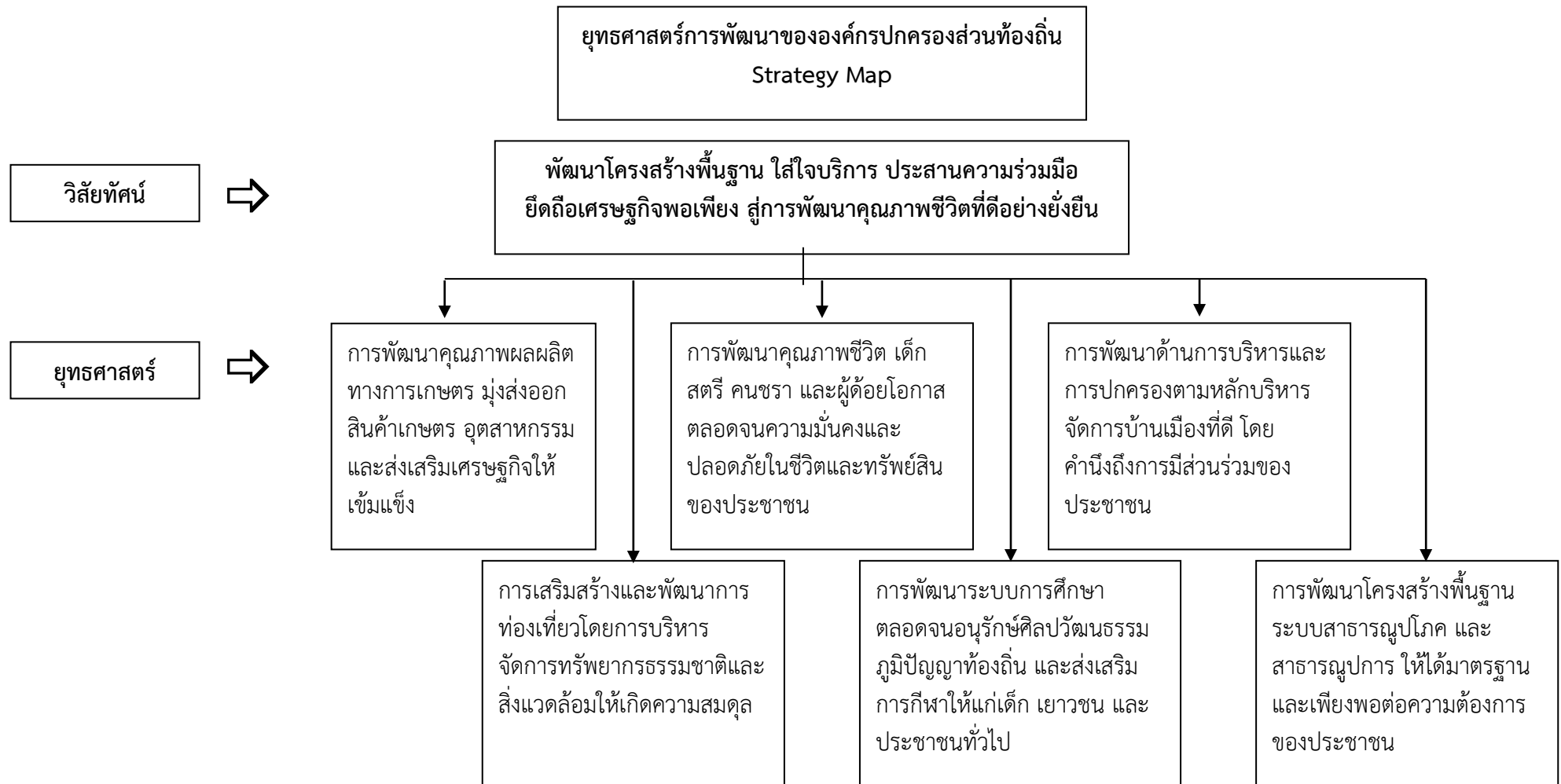

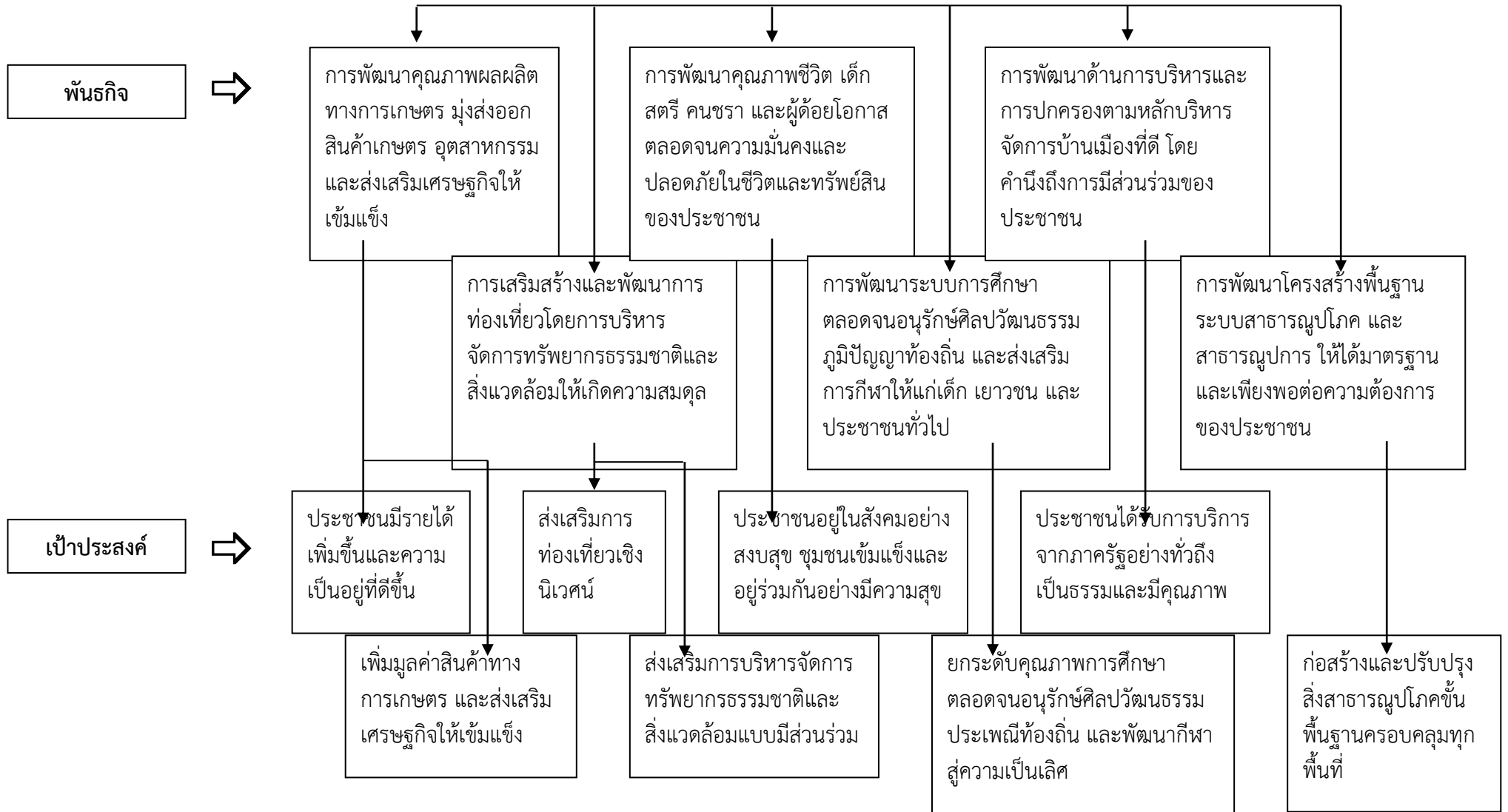



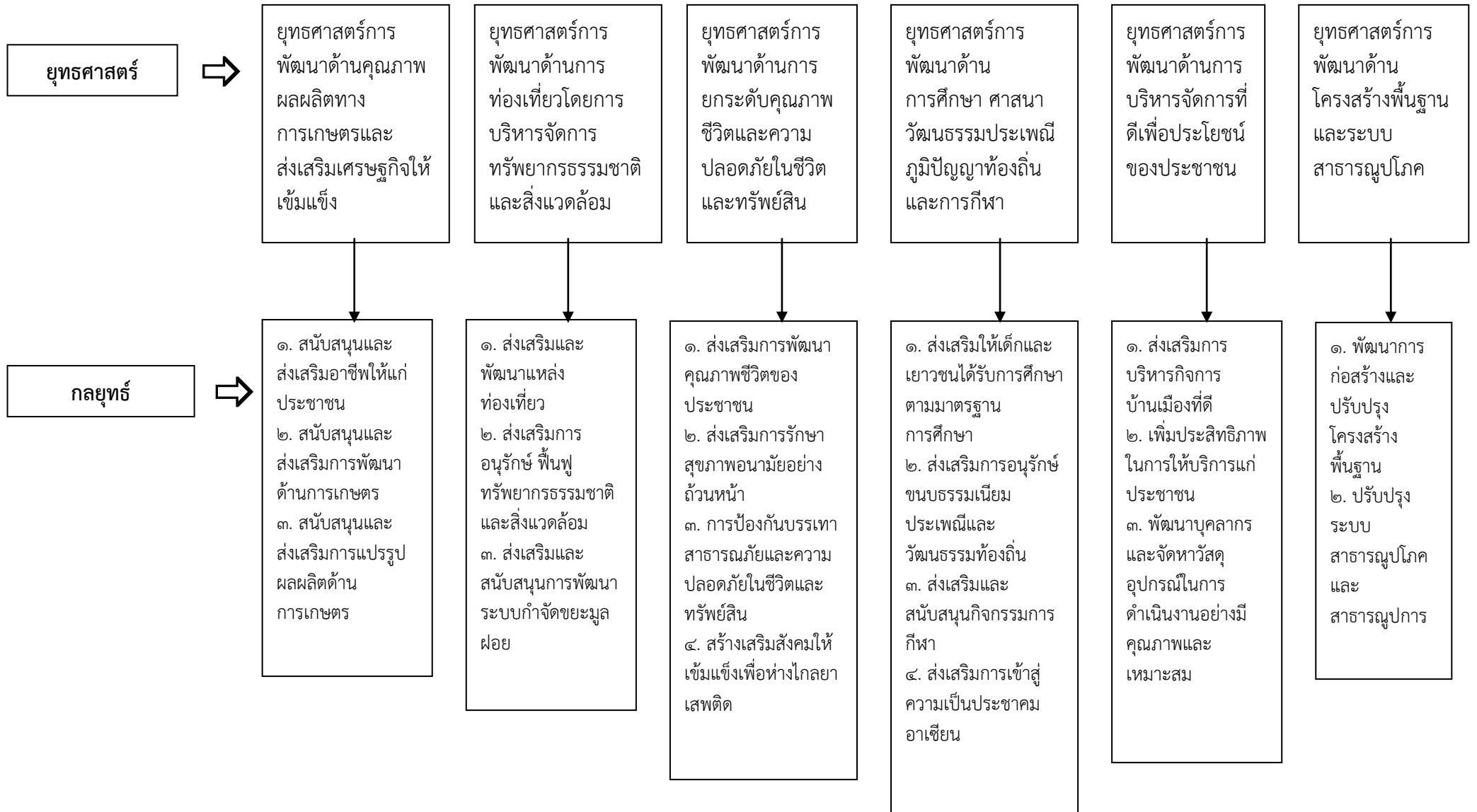

๓.๕ รายละเอียดยุทธศาสตร์

ความเชื่อมโยงกับยุทธศาสตร์จังหวัด	ยุทธศาสตร์อปท.ในเขตจังหวัด	ยุทธศาสตร์อปท.	เป้าประสงค์	ตัวชี้วัดผลผลิต/โครงการ	ค่าเป้าหมาย				ความก้าวหน้าของเป้าหมาย	กลยุทธ์	ผลผลิต/โครงการ	หน่วยงานรับผิดชอบหลัก	หน่วยสนับสนุน
					๒๕๖๑	๒๕๖๒	๒๕๖๓	๒๕๖๔					
การเพิ่มขีดความสามารถด้านเกษตรเชื่อมโยงสู่เกษตรกรอุตสาหกรรมและพาณิชย์กรรรมเพื่อการบริโภคและการส่งออก	พัฒนาคุณภาพผลผลิตทางการเกษตรอุตสาหกรรมพาณิชย์กรรรมการแปรรูปและผลิตภัณฑ์เพื่อการบริโภคและการส่งออก	การพัฒนาด้านเศรษฐกิจและคุณภาพผลผลิตทางการเกษตร	๑. ประชาชนมีรายได้เพิ่มขึ้นและความเป็นอยู่ที่ดีขึ้น ๒. เพิ่มมูลค่าสินค้าทางการเกษตรและส่งเสริมเศรษฐกิจให้เข้มแข็ง	๑. ประชาชนมีรายได้ในการดำรงชีพเพิ่มขึ้น	๓	๓	๓	๓	ปีละ ๓ โครงการ	สนับสนุนและส่งเสริมอาชีพให้แก่ประชาชน	-ฝึกอบรมส่งเสริมอาชีพ -ฝึกอบรมส่งเสริมอาชีพแก่ประชาชน “การทำกล้วยฉาบ” -จัดตั้งสหกรณ์กลุ่มองค์กรอาชีพเพื่อการจำหน่ายสินค้าชุมชน -ส่งเสริมการผลิตเชื้อราไตรโคเดอร์มา -ส่งเสริมการใช้ปุ๋ยลดต้นทุนการผลิต -ส่งเสริมการผลิตเม็ดข้าวพันธุ์ดี -ผลิตปุ๋ยชีวภาพและสมุนไพรฆ่าแมลง -ส่งเสริมศูนย์ถ่ายทอดเทคโนโลยีการเกษตร -หมู่บ้านต้นแบบความปลอดภัย -ส่งเสริมปลูกและบริโภคพืชผักสวนครัว	สำนักปลัดฯ	สำนักปลัดฯ
				๒. คุณภาพของสินค้าทางการเกษตรที่ได้มาตรฐาน	๗	๗	๗	๗	ปีละ ๗ โครงการ	สนับสนุนและส่งเสริมการพัฒนาด้านการเกษตร	-อบรมให้ความรู้วิธีการถนอมผลิตภัณฑ์ทางการเกษตร -อบรมการให้ความรู้เกี่ยวกับสมุนไพรน้ำลูกยอเพื่อสุขภาพ		
					๒	๒	๒	๒	ปีละ ๒ โครงการ	สนับสนุนและส่งเสริมการแปรรูปผลผลิตด้านการเกษตร			

ความเชื่อมโยงกับยุทธศาสตร์จังหวัด	ยุทธศาสตร์อปท.ในเขตจังหวัด	ยุทธศาสตร์อปท.	พันธกิจ	ตัวชี้วัดระดับเป้าประสงค์ (ตัวชี้วัดรวม)	ค่าเป้าหมาย				ความก้าวหน้าของเป้าหมาย	กลยุทธ์	ผลผลิต/โครงการ	หน่วยงานรับผิดชอบหลัก	หน่วยสนับสนุน
					๒๕๖๑	๒๕๖๒	๒๕๖๓	๒๕๖๔					
การพัฒนาด้านการท่องเที่ยวสู่สากลคู่ออนุรักษ์พันพุทรัพยากร-ธรรมชาติและสิ่งแวดล้อมอย่างยั่งยืน	การเสริมสร้างและพัฒนาการท่องเที่ยวโดยการบริหารจัดการทรัพยากร-ธรรมชาติและสิ่งแวดล้อมให้เกิดความสมดุล	การพัฒนาด้านสิ่งแวดล้อมและการท่องเที่ยว	การเสริมสร้างและพัฒนาการท่องเที่ยวโดยการบริหารจัดการทรัพยากรธรรมชาติและสิ่งแวดล้อมให้เกิดความสมดุล	๑. จำนวนแหล่งท่องเที่ยวที่เพิ่มขึ้น	๒	๒	๒	๒	ปีละ ๒ โครงการ	ส่งเสริมและพัฒนาแหล่งท่องเที่ยว	-พัฒนาปรับปรุงแหล่งท่องเที่ยวท้องถิ่นเส้นทางไหว้พระ ๙ วัด -เพิ่มประสิทธิภาพการบริหารจัดการด้านการท่องเที่ยว	สำนักปลัดฯ	กองการศึกษาฯ
				๒. ทรัพยากรธรรมชาติและสิ่งแวดล้อมได้รับการฟื้นฟูยิ่งขึ้น	๔	๔	๔	๔	ปีละ ๔ โครงการ				
					๒	๒	๒	๒	ปีละ ๒ โครงการ	ส่งเสริมและสนับสนุนการพัฒนาระบบกำจัดขยะมูลฝอย	-รณรงค์ส่งเสริมการลดคัดแยก และใช้ประโยชน์ขยะมูลฝอย -ท้องถิ่นไทยใส่ใจความสะอาด คนในชาติมีความสุข	กองสาธารณสุขฯ	สำนักปลัดฯ

ความเชื่อมโยงกับยุทธศาสตร์จังหวัด	ยุทธศาสตร์อปท.ในเขตจังหวัด	ยุทธศาสตร์อปท.	พันธกิจ	ตัวชี้วัดระดับเป้าประสงค์ (ตัวชี้วัดรวม)	ค่าเป้าหมาย				ความก้าวหน้าของเป้าหมาย	กลยุทธ์	ผลผลิต/โครงการ	หน่วยงานรับผิดชอบหลัก	หน่วยสนับสนุน
					๒๕๖๑	๒๕๖๒	๒๕๖๓	๒๕๖๔					
การยกระดับคุณภาพชีวิตและความปลอดภัยในชีวิตและทรัพย์สิน	การยกระดับคุณภาพชีวิตและความปลอดภัยในชีวิตและทรัพย์สิน	การพัฒนาด้านการยกระดับคุณภาพชีวิต	การพัฒนาคุณภาพชีวิตเด็ก สตรี คนชรา และผู้ด้อยโอกาส ตลอดจนความมั่นคงและปลอดภัยในชีวิตและทรัพย์สินของประชาชน	จำนวนประชากรได้รับการพัฒนาคุณภาพชีวิตที่ดีเพิ่มขึ้น	๑๐	๑๐	๑๐	๑๐	ปีละ ๑๐ โครงการ	ส่งเสริมการพัฒนาคุณภาพชีวิตของประชาชน	-สร้างหลักประกันรายได้ผู้สูงอายุ -สร้างสวัสดิการสังคมผู้พิการ -เบี้ยสงเคราะห์ยังชีพผู้ป่วยโรคเอดส์ -จัดตั้งกองทุนสวัสดิการตำบลพิหารแดง -พัฒนาการให้บริการสาธารณสุขแก่ประชาชนและสิ่งอำนวยความสะดวกแก่ผู้ด้อยโอกาสในสังคม -บริการเยี่ยมและฟื้นฟูสมรรถภาพแก่ผู้สูงอายุ ผู้พิการ ผู้ด้อยโอกาส -บ้านสวย เมืองสุข เทิดให้องค์ราชัน -สร้างชุมชนเกื้อกูล เพิ่มพูนน้ำใจ สร้างวิถีไทยสามัคคี -ส่งเสริมเศรษฐกิจชุมชนหมู่บ้านและกองทุนพัฒนาบทบาทสตรี -ส่งเสริมอาชีพผู้สูงอายุ ผู้พิการ ผู้ด้อยโอกาสและบุคคลในภาวะไร้ที่พึ่ง "หลักสูตรอบรมเชิงปฏิบัติ" การทำไม้กวาด"	สำนักปลัดฯ	สำนักปลัดฯ

ความเชื่อมโยงกับยุทธศาสตร์จังหวัด	ยุทธศาสตร์อปท.ในเขตจังหวัด	ยุทธศาสตร์อปท.	พันธกิจ	ตัวชี้วัดระดับเป้าประสงค์ (ตัวชี้วัดรวม)	ค่าเป้าหมาย				ความก้าวหน้าของเป้าหมาย	กลยุทธ์	ผลผลิต/โครงการ	หน่วยงานรับผิดชอบหลัก	หน่วยสนับสนุน
					๒๕๖๑	๒๕๖๒	๒๕๖๓	๒๕๖๔					
การยกระดับคุณภาพชีวิตและความปลอดภัยในชีวิตและทรัพย์สิน	การยกระดับคุณภาพชีวิตและความปลอดภัยในชีวิตและทรัพย์สิน	การพัฒนาด้านการยกระดับคุณภาพชีวิต	การพัฒนาคุณภาพชีวิตเด็ก สตรี คนชรา และผู้ด้อยโอกาส ตลอดจนความมั่นคงและปลอดภัยในชีวิตและทรัพย์สินของประชาชน	จำนวนประชากรได้รับการพัฒนาคุณภาพชีวิตที่ดีเพิ่มขึ้น	๖	๖	๖	๖	ปีละ ๖ โครงการ	ส่งเสริมการรักษาสุขภาพอนามัยอย่างถ้วนหน้า	-ควบคุมและป้องกันโรคไข้เลือดออก -เฝ้าระวังโรคไข้หวัดนกเชิงรุกแบบบูรณาการ -สร้างสุขภาพดี วิถีชีวิตไทยห่างไกลโรค -สานฝันวัยใส ป้องกันการมีเพศสัมพันธ์ก่อนวัยอันควร -ฝึกอบรม อสม. แกนนำชุมชน เตรียมความพร้อมก้าวสู่ประชาคมอาเซียน -รณรงค์ป้องกันโรคพิษสุนัขบ้า	กองสาธารณสุขฯ	สำนักปลัดฯ

ความเชื่อมโยงกับยุทธศาสตร์จังหวัด	ยุทธศาสตร์อปท.ในเขตจังหวัด	ยุทธศาสตร์อปท.	พันธกิจ	ตัวชี้วัดระดับเป้าประสงค์ (ตัวชี้วัดรวม)	ค่าเป้าหมาย				ความก้าวหน้าของเป้าหมาย	กลยุทธ์	ผลผลิต/โครงการ	หน่วยงานรับผิดชอบหลัก	หน่วยสนับสนุน
					๒๕๖๑	๒๕๖๒	๒๕๖๓	๒๕๖๔					
การยกระดับคุณภาพชีวิตและความปลอดภัยในชีวิตและทรัพย์สิน	การยกระดับคุณภาพชีวิตและความปลอดภัยในชีวิตและทรัพย์สิน	การพัฒนาด้านการยกระดับคุณภาพชีวิต	การพัฒนาคุณภาพชีวิตเด็ก สตรี คนชรา และผู้ด้อยโอกาส ตลอดจนความมั่นคงและปลอดภัยในชีวิตและทรัพย์สินของประชาชน	จำนวนประชากรได้รับการพัฒนาคุณภาพชีวิตที่ดีเพิ่มขึ้น	๖	๖	๖	๖	ปีละ ๖ โครงการ	การป้องกันบรรเทาสาธารณภัย	-ป้องกันและบรรเทาผู้ประสบสาธารณภัย -รณรงค์ลดอุบัติเหตุช่วงเทศกาลวันสงกรานต์ -รณรงค์ลดอุบัติเหตุช่วงเทศกาลวันปีใหม่ -ป้องกันและลดอุบัติเหตุทางถนน -ฝึกอบรมทบทวนอาสาสมัครป้องกันภัยฝ่ายพลเรือน(อปพร.) -ป้องกันแก้ไขปัญหาอัคคีภัยและมลพิษหมอกควัน -จัดซื้อรถดับเพลิง	สำนักปลัดฯ	สำนักปลัดฯ
					๔	๔	๔	๔	ปีละ ๔ โครงการ	สร้างเสริมสังคมให้เข้มแข็งเพื่อห่างไกลยาเสพติด	-หมู่บ้านคนดีศรีสุพรรณ/ตำบลคนดีศรีสุพรรณ -ป้องกันและแก้ไขปัญหายาเสพติด -บำบัดและฟื้นฟู คีนคนดีสู่สังคม -ปฏิบัติการแก้ไขปัญหายาเสพติดตามยุทธศาสตร์ ๕ ร้วป้องกัน		

ความเชื่อมโยงกับยุทธศาสตร์จังหวัด	ยุทธศาสตร์อปท.ในเขตจังหวัด	ยุทธศาสตร์อปท.	พันธกิจ	ตัวชี้วัดระดับเป้าประสงค์ (ตัวชี้วัดรวม)	ค่าเป้าหมาย				ความก้าวหน้าของเป้าหมาย	กลยุทธ์	ผลลัพธ์/โครงการ	หน่วยงานรับผิดชอบหลัก	หน่วยสนับสนุน
					๒๕๖๑	๒๕๖๒	๒๕๖๓	๒๕๖๔					
การส่งเสริมการศึกษา การกีฬา มุ่งความเป็นเลิศในระดับสากล	การขยายฐานโอกาสและคุณภาพในการศึกษาทุกระดับให้ตรงกับความต้องการประชาชน การส่งเสริมให้กีฬาอยู่ในหัวใจชาวสุพรรณบุรี และมีความสามารถทางด้านกีฬาสู่ความเป็นเลิศ	การพัฒนา ด้านการศึกษา ศาสนา วัฒนธรรม ประเพณี ภูมิปัญญา ท้องถิ่นและการกีฬา	การพัฒนาระบบการศึกษา ตลอดจนอนุรักษ์ ศิลปวัฒนธรรม ภูมิปัญญาท้องถิ่น และส่งเสริมการกีฬาให้แก่เด็ก เยาวชน และประชาชนทั่วไป	เด็ก เยาวชน และประชาชน ได้รับการ ส่งเสริมและพัฒนา การศึกษา วัฒนธรรม การกีฬาที่ดีขึ้น	๑๘	๑๘	๑๘	๑๘	ปีละ ๑๘ โครงการ	ส่งเสริมให้เด็กและเยาวชน ได้รับการศึกษา ตามมาตรฐาน การศึกษา	-รณรงค์และป้องกัน ปัญหาเสพติดใน สถานศึกษา -เยาวชนคนดีศรีสุพรรณ -ส่งเสริมการเรียนรู้ นอกสถานที่เปิดโลกทัศน์สู่โลกกว้าง -ศูนย์พัฒนาเด็กเล็กน่ายู่ สะอาด ปลอดภัยได้ มาตรฐาน -หนูน้อยฟันสวย สุขภาพดี -จัดหาเครื่องเล่นสนาม กลางแจ้งเสริมพัฒนาการ เด็กปฐมวัย -อาหารเสริม(นม)โรงเรียน -อาหารกลางวันศูนย์ พัฒนาเด็กเล็ก -ปรับปรุงภูมิทัศน์ศูนย์ พัฒนาเด็กเล็ก -ครอบครัวสัมพันธ์สร้าง ภูมิคุ้มกันทางสังคม	กองการศึกษาฯ	กองการศึกษาฯ

ความเชื่อมโยงกับยุทธศาสตร์จังหวัด	ยุทธศาสตร์อปท.ในเขตจังหวัด	ยุทธศาสตร์อปท.	พันธกิจ	ตัวชี้วัดระดับเป้าประสงค์ (ตัวชี้วัดรวม)	ค่าเป้าหมาย				ความก้าวหน้าของเป้าหมาย	กลยุทธ์	ผลผลิต/โครงการ	หน่วยงานรับผิดชอบหลัก	หน่วยสนับสนุน
					๒๕๖๑	๒๕๖๒	๒๕๖๓	๒๕๖๔					
การส่งเสริมการศึกษา การกีฬา มุ่งความเป็นเลิศในระดับสากล	การขยายฐานโอกาสและคุณภาพในการศึกษาทุกระดับให้ตรงกับความต้องการประชาชน การส่งเสริมให้กีฬาอยู่ในหัวใจชาวสุพรรณบุรี และมีความสามารถทางด้านกีฬาสู่ความเป็นเลิศ	การพัฒนาด้านการศึกษา ศาสนา วัฒนธรรม ประเพณี ภูมิปัญญา ท้องถิ่นและการกีฬา	การพัฒนาระบบการศึกษา ตลอดจนอนุรักษ์ ศิลปวัฒนธรรม ภูมิปัญญาท้องถิ่น และส่งเสริมการกีฬาให้แก่เด็ก เยาวชน และประชาชนทั่วไป	เด็ก เยาวชน และประชาชน ได้รับการส่งเสริมและพัฒนาศึกษา วัฒนธรรม การกีฬาที่ดีขึ้น	๑๘	๑๘	๑๘	๑๘	ปีละ ๑๘ โครงการ	ส่งเสริมให้เด็กและเยาวชนได้รับการศึกษาตามมาตรฐานการศึกษา	- ออมทรัพย์เงินบาทของศูนย์พัฒนาเด็กเล็ก - จัดงานวันเด็กแห่งชาติ - ปลุกฝังค่านิยมหลักของคนไทย ๑๒ ประการ - จัดทำป้ายชื่อศูนย์พัฒนาเด็กเล็กองค์การบริหารส่วนตำบล พินารแดง - ติดตั้งมุ้งลวดอาคารศูนย์พัฒนาเด็กเล็กองค์การบริหารส่วนตำบล พินารแดง - จัดหาครุภัณฑ์เพื่อการศึกษาของศูนย์พัฒนาเด็กเล็ก - ก่อสร้างทางเดินปูพื้นด้วยยางพาราพร้อมหลังคา กันแดดบริเวณรอบศูนย์พัฒนาเด็กเล็กองค์การบริหารส่วนตำบล พินารแดง - ก่อสร้างห้องสุขา ศูนย์พัฒนาเด็กเล็กองค์การบริหารส่วนตำบล พินารแดง	กองการศึกษาฯ	กองการศึกษาฯ

ความเชื่อมโยงกับยุทธศาสตร์จังหวัด	ยุทธศาสตร์อปท.ในเขตจังหวัด	ยุทธศาสตร์อปท.	พันธกิจ	ตัวชี้วัดระดับเป้าประสงค์ (ตัวชี้วัดรวม)	ค่าเป้าหมาย				ความก้าวหน้าของเป้าหมาย	กลยุทธ์	ผลผลิต/โครงการ	หน่วยงานรับผิดชอบหลัก	หน่วยสนับสนุน
					๒๕๖๑	๒๕๖๒	๒๕๖๓	๒๕๖๔					
การส่งเสริมการศึกษา การกีฬา มุ่งความเป็นเลิศในระดับสากล	การขยายฐานโอกาสและคุณภาพในการศึกษาทุกระดับให้ตรงกับความต้องการประชาชน	การพัฒนา ด้านการศึกษา ศาสนา วัฒนธรรม ประเพณี ภูมิปัญญา ท้องถิ่นและการกีฬา	การพัฒนาระบบการศึกษา ตลอดจนอนุรักษ์ ศิลปวัฒนธรรม ภูมิปัญญาท้องถิ่น และส่งเสริมการกีฬาให้แก่เด็ก เยาวชน และประชาชนทั่วไป	เด็ก เยาวชน และประชาชน ได้รับการ ส่งเสริมและ พัฒนา การศึกษา วัฒนธรรม การกีฬาที่ดีขึ้น	๑๐	๑๐	๑๐	๑๐	ปีละ ๑๐ โครงการ	ส่งเสริมการอนุรักษ์ ขนบธรรมเนียม ประเพณีและ วัฒนธรรม ท้องถิ่น	-สร้างความปรองดอง สมานฉันท์ของคนพินาศแดงด้วยมิติศาสนา -หมู่บ้านรักษาศิลพหัตถ์ -จัดงานรัฐพิธีเฉลิมพระเกียรติพระบรมวงศานุวงศ์ -เรียนรู้ ภูมิปัญญาท้องถิ่น สืบสานงานประเพณี สงกรานต์ -เรียนรู้ ภูมิปัญญาท้องถิ่น สืบสานงานประเพณีลอยกระทง -เรียนรู้ ภูมิปัญญาท้องถิ่น สืบสานงานประเพณีแห่เทียนพรรษา -งานห่มโยโย่ผู้สูงอายุ -จัดหาอุปกรณ์เครื่องเล่นดนตรีสำหรับการละเล่น เพลงขอทาน -สร้างจริยธรรมด้วยการ สวดมนต์ -ก่อสร้างศาลพระภูมิเจ้าที่	กองการศึกษาฯ	สำนักปลัดฯ

ความเชื่อมโยงกับยุทธศาสตร์จังหวัด	ยุทธศาสตร์อปท.ในเขตจังหวัด	ยุทธศาสตร์อปท.	พันธกิจ	ตัวชี้วัดระดับเป้าประสงค์ (ตัวชี้วัดรวม)	ค่าเป้าหมาย				ความก้าวหน้าของเป้าหมาย	กลยุทธ์	ผลผลิต/โครงการ	หน่วยงานรับผิดชอบหลัก	หน่วยสนับสนุน
					๒๕๖๑	๒๕๖๒	๒๕๖๓	๒๕๖๔					
การส่งเสริมการศึกษา การกีฬา มุ่งความเป็นเลิศในระดับสากล	การขยายฐานโอกาสและคุณภาพในการศึกษาทุกระดับให้ตรงกับความต้องการประชาชน	การพัฒนา ด้าน การศึกษา ศาสนา วัฒนธรรม ประเพณี ภูมิปัญญา ท้องถิ่นและการกีฬา	การพัฒนาระบบการศึกษา ตลอดจนอนุรักษ์ ศิลปวัฒนธรรม ภูมิปัญญาท้องถิ่น และส่งเสริมการ กีฬาให้แก่เด็ก เยาวชน และ ประชาชนทั่วไป	เด็ก เยาวชน และ ประชาชน ได้รับการ ส่งเสริมและ พัฒนา การศึกษา วัฒนธรรม การกีฬาที่ดี ขึ้น	๕	๕	๕	๕	ปีละ ๕ โครงการ	ส่งเสริมและสนับสนุน กิจกรรมการ กีฬา	-ปันจักรยาน ไหว้พระ ๙ วัด -จัดหาเครื่องออกกำลังกายประจำ หมู่บ้าน -แข่งขันกีฬา เชื่อมความสามัคคี ด้านภัยยาเสพติด -ก่อสร้างลานกีฬา อเนกประสงค์ หมู่ ๕ -สวนสุขภาพ หมู่ ๖	กองการศึกษาฯ	กองช่าง
					๒	๒	๒	๒					

ความเชื่อมโยงกับยุทธศาสตร์จังหวัด	ยุทธศาสตร์อปท.ในเขตจังหวัด	ยุทธศาสตร์อปท.	พันธกิจ	ตัวชี้วัดระดับเป้าประสงค์ (ตัวชี้วัดรวม)	ค่าเป้าหมาย				ความก้าวหน้าของเป้าหมาย	กลยุทธ์	ผลผลิต/โครงการ	หน่วยงานรับผิดชอบหลัก	หน่วยสนับสนุน
					๒๕๖๑	๒๕๖๒	๒๕๖๓	๒๕๖๔					
การนำการเปลี่ยนแปลงด้านการบริหารและให้บริการเพื่อประโยชน์ของประชาชน	การนำการเปลี่ยนแปลงด้านการบริหารและให้บริการเพื่อประโยชน์ของประชาชน	การพัฒนาด้านการบริหารจัดการที่ดีเพื่อประโยชน์ของประชาชน	การพัฒนาด้านการบริหารและการปกครองตามหลักบริหารจัดการบ้านเมืองที่ดีโดยคำนึงถึงการมีส่วนร่วมของประชาชน	ประชาชนได้รับการบริการที่มีประสิทธิภาพยิ่งขึ้น	๑๑	๑๑	๑๑	๑๑	ปีละ ๑๑ โครงการ	ส่งเสริมการบริหารกิจการบ้านเมืองที่ดี	-จัดประชุมประชาคมท้องถิ่นเพื่อทบทวนแผนชุมชนและจัดทำแผนพัฒนาตำบล -รณรงค์ประชาสัมพันธ์สร้างความปรองดองสมานฉันท์ของคนในชาติ -พัฒนาระบบการจัดเก็บข้อมูลหมู่บ้านเพื่อการวางแผนพัฒนาท้องถิ่น -อบรมกฎหมายนำรู้เพื่อประชาชน -พัฒนาระบบแผนที่ภาษีและทะเบียนทรัพย์สิน -ฝึกอบรมสัมมนาและศึกษาดูงานเพิ่มประสิทธิภาพบริหารจัดการองค์กรแบบบูรณาการ -เสริมสร้างคุณธรรมจริยธรรม -วาง/ปรับปรุงผังเมือง รวมเมืองสุพรรณบุรี(ตำบลพิหารแดง) -สนับสนุนกิจกรรมของศูนย์ส่งเสริมพัฒนาประชาธิปไตยและการเลือกตั้งตำบล -รังวัดออกหนังสือสำหรับที่หลวงเพื่อความมั่นคงและการอนุรักษ์ที่ยั่งยืน -พัฒนาระบบบัญชีคอมพิวเตอร์ e-LASS	สำนักปลัดฯ	กองคลัง กองช่างฯ

ความเชื่อมโยงกับยุทธศาสตร์จังหวัด	ยุทธศาสตร์อปท.ในเขตจังหวัด	ยุทธศาสตร์อปท.	พันธกิจ	ตัวชี้วัดระดับเป้าประสงค์ (ตัวชี้วัดรวม)	ค่าเป้าหมาย				ความก้าวหน้าของเป้าหมาย	กลยุทธ์	ผลผลิต/โครงการ	หน่วยงานรับผิดชอบหลัก	หน่วยสนับสนุน
					๒๕๖๑	๒๕๖๒	๒๕๖๓	๒๕๖๔					
การนำการเปลี่ยนแปลงด้านการบริหารและให้บริการเพื่อประโยชน์ของประชาชน	การนำการเปลี่ยนแปลงด้านการบริหารและให้บริการเพื่อประโยชน์ของประชาชน	การพัฒนาด้านการบริหารจัดการที่ดีเพื่อประโยชน์ของประชาชน	การพัฒนาด้านการบริหารและการปกครองตามหลักบริหารจัดการบ้านเมืองที่ดีโดยคำนึงถึงการมีส่วนร่วมของประชาชน	ประชาชนได้รับการบริการที่มีประสิทธิภาพยิ่งขึ้น	๒	๒	๒	๒	ปีละ ๒ โครงการ	เพิ่มประสิทธิภาพในการให้บริการแก่ประชาชน	-อบต.ยิ้มเคลื่อนที่พบประชาชน -เสียภาษีตรงเวลามีโชค ลุ้นรางวัล	สำนักปลัดฯ	กองคลัง กองช่าง กองการศึกษาฯ กองสาธารณสุขฯ
					๔	๔	๔	๔	ปีละ ๔ โครงการ	พัฒนาบุคลากรและจัดหาวัสดุอุปกรณ์ในการดำเนินงานอย่างมีคุณภาพและเหมาะสม	-ติดตั้งกล้องวงจรปิด (CCTV) -จัดซื้อเลื่อยโซยนต์ -จัดซื้อรถยนต์ส่วนกลาง -จัดหาครุภัณฑ์เพื่อการบริหารจัดการของอบต.พิหารแดง		

ความเชื่อมโยงกับยุทธศาสตร์จังหวัด	ยุทธศาสตร์อปท.ในเขตจังหวัด	ยุทธศาสตร์อปท.	พันธกิจ	ตัวชี้วัดระดับเป้าประสงค์ (ตัวชี้วัดรวม)	ค่าเป้าหมาย				ความก้าวหน้าของเป้าหมาย	กลยุทธ์	ผลผลิต/โครงการ	หน่วยงานรับผิดชอบหลัก	หน่วยสนับสนุน
					๒๕๖๑	๒๕๖๒	๒๕๖๓	๒๕๖๔					
การยกระดับคุณภาพชีวิตและความปลอดภัยในชีวิตและทรัพย์สิน	การพัฒนาโครงสร้างพื้นฐานและระบบสาธารณูปโภคให้อยู่ในเกณฑ์ที่ดีได้มาตรฐาน	การพัฒนาด้านโครงสร้างพื้นฐานและระบบสาธารณูปโภค	ก่อสร้างและปรับปรุงสิ่งสาธารณูปโภคขั้นพื้นฐานครอบคลุมทุกพื้นที่	จำนวนถนนที่ได้มาตรฐานเพิ่มขึ้น	๕	๕	๕	๕	ปีละ ๕ โครงการ	พัฒนาการก่อสร้างและปรับปรุงโครงสร้างพื้นฐาน	- โครงการดาดเหมืองคอนกรีต ๔ สาย - โครงการลงหินคลุก ๒๐ สาย - โครงการก่อสร้างถนนคอนกรีตเสริมเหล็ก ๒ สาย - โครงการขยายและปรับปรุงผิวจราจร ถนน ๔ สาย - โครงการขุดลอกคูน้ำ ๑ สาย	กองช่าง	สำนักปลัดฯ

ความเชื่อมโยงกับยุทธศาสตร์จังหวัด	ยุทธศาสตร์อปท.ในเขตจังหวัด	ยุทธศาสตร์อปท.	พันธกิจ	ตัวชี้วัดระดับเป้าประสงค์ (ตัวชี้วัดรวม)	ค่าเป้าหมาย				ความก้าวหน้าของเป้าหมาย	กลยุทธ์	ผลผลิต/โครงการ	หน่วยงานรับผิดชอบหลัก	หน่วยสนับสนุน
					๒๕๖๑	๒๕๖๒	๒๕๖๓	๒๕๖๔					
การยกระดับคุณภาพชีวิตและความปลอดภัยในชีวิตและทรัพย์สิน	การพัฒนาโครงสร้างพื้นฐานและระบบสาธารณูปโภคให้อยู่ในเกณฑ์ที่ดีได้มาตรฐาน	การพัฒนาด้านโครงสร้างพื้นฐานและระบบสาธารณูปโภค	การพัฒนาโครงสร้างพื้นฐาน ระบบสาธารณูปโภค และสาธารณูปการให้ได้มาตรฐานและเพียงพอต่อความต้องการของประชาชน	จำนวนสิ่งก่อสร้างที่ได้มาตรฐานเพิ่มขึ้น	๗	๗	๗	๗	ปีละ ๗ โครงการ	พัฒนาการก่อสร้างและปรับปรุงโครงสร้างพื้นฐาน	-ก่อสร้างถนนคอนกรีตเสริมเหล็ก -ก่อสร้างถนนถมดิน , ถนนดินลงลูกรัง (หินคลุก) -ปรับปรุงซ่อมแซมถนนลงหินคลุก -ก่อสร้าง/ปรับปรุงถนนผิวแอสฟัลท์ติกคอนกรีต -ก่อสร้าง/ปรับปรุง/ซ่อมแซม/ขยายสะพาน -ซ่อมแซมสะพานไม้หลังโรงเรียนวัดพิหารแดง หมู่ ๕ -ก่อสร้างขยายสะพานคอนกรีตเสริมเหล็ก หมู่ ๒ -ปรับปรุงไหล่ถนนข้างวัดหน่อพุทธางกูร หมู่ ๑ -ปรับปรุงเสริมไหล่ถนน คสล. หมู่ ๖	กองช่าง	สำนักปลัดฯ

ความเชื่อมโยงกับยุทธศาสตร์จังหวัด	ยุทธศาสตร์อปท.ในเขตจังหวัด	ยุทธศาสตร์อปท.	พันธกิจ	ตัวชี้วัดระดับเป้าประสงค์ (ตัวชี้วัดรวม)	ค่าเป้าหมาย				ความก้าวหน้าของเป้าหมาย	กลยุทธ์	ผลผลิต/โครงการ	หน่วยงานรับผิดชอบหลัก	หน่วยสนับสนุน
					๒๕๖๑	๒๕๖๒	๒๕๖๓	๒๕๖๔					
การยกระดับคุณภาพชีวิตและความปลอดภัยในชีวิตและทรัพย์สิน	การพัฒนาโครงสร้างพื้นฐานและระบบสาธารณูปโภคให้อยู่ในเกณฑ์ที่ดีได้มาตรฐาน	การพัฒนาด้านโครงสร้างพื้นฐานและระบบสาธารณูปโภค	การพัฒนาโครงสร้างพื้นฐาน ระบบสาธารณูปโภค และสาธารณูปการให้ได้มาตรฐานและเพียงพอต่อความต้องการของประชาชน	จำนวนสิ่งก่อสร้างที่ได้มาตรฐานเพิ่มขึ้น	๑๙	๑๙	๑๙	๑๙	ปีละ ๑๙ โครงการ	ปรับปรุงระบบสาธารณูปโภคและสาธารณูปการ	-ตาดูระบายน้ำ คูส่งน้ำ คลองส่งน้ำ -ขุดลอกคู คลองระบายน้ำ คู คลองส่งน้ำ -ขยายเขตไฟฟ้าสาธารณะ -ก่อสร้างบ่อพักระบายน้ำทางระบายน้ำ ฝิ่งท่อระบายน้ำ -ก่อสร้างอาคารอเนกประสงค์องค์การบริหารส่วนตำบล พินารแดง -ปรับปรุงสถานที่ทำงาน และปรับปรุงภูมิทัศน์ บริเวณ อบต.พินารแดง -ก่อสร้างรั้วที่ทำการ อบต. พินารแดง -จัดทำป้ายชื่อบอกซอยภายในหมู่บ้าน -ก่อสร้างลานคอนกรีต อเนกประสงค์ หมู่ ๓ -พัฒนาประสิทธิภาพหอกระจายข่าวประจำหมู่บ้านภายในตำบล พินารแดง -จัดหาเครื่องจักรกลหนัก	กองช่าง	สำนักปลัดฯ

ความเชื่อมโยงกับยุทธศาสตร์จังหวัด	ยุทธศาสตร์อปท.ในเขตจังหวัด	ยุทธศาสตร์อปท.	พันธกิจ	ตัวชี้วัดระดับเป้าประสงค์ (ตัวชี้วัดรวม)	ค่าเป้าหมาย				ความก้าวหน้าของเป้าหมาย	กลยุทธ์	ผลผลิต/โครงการ	หน่วยงานรับผิดชอบหลัก	หน่วยสนับสนุน
					๒๕๖๑	๒๕๖๒	๒๕๖๓	๒๕๖๔					
การยกระดับคุณภาพชีวิตและความปลอดภัยในชีวิตและทรัพย์สิน	การพัฒนาโครงสร้างพื้นฐานและระบบสาธารณูปโภคให้อยู่ในเกณฑ์ที่ดีได้มาตรฐาน	การพัฒนาด้านโครงสร้างพื้นฐานและระบบสาธารณูปโภค	การพัฒนาโครงสร้างพื้นฐาน ระบบสาธารณูปโภค และสาธารณูปการให้ได้มาตรฐานและเพียงพอต่อความต้องการของประชาชน	จำนวนสิ่งก่อสร้างที่ได้มาตรฐานเพิ่มขึ้น	๑๙	๑๙	๑๙	๑๙	ปีละ ๑๙ โครงการ	ปรับปรุงระบบสาธารณูปโภคและสาธารณูปการ	-ก่อสร้างบานเปิด-ปิดแบบโครงยก หมู่ ๔ -ปรับปรุงระบบส่งน้ำ หมู่ ๔ -ติดตั้งเครื่องสูบน้ำระบบไฟฟ้า -ก่อสร้างหอกระจายข่าวหมู่ ๔ -ชุดเจาะบ่อบาดาล อบต.พิหารแดง -ชุดเจาะบ่อบาดาล หมู่ ๒ -ต่อเติมโครงหลังคาโรงจอดรถ อบต.พิหารแดง -ปรับปรุงอาคารโรงจอดรถองค์การบริหารส่วนตำบลพิหารแดง	กองช่าง	สำนักปลัดฯ

ส่วนที่ ๔
การนำแผนพัฒนาท้องถิ่นสู่การปฏิบัติ

๑. ยุทธศาสตร์การพัฒนาและแผนงาน

ที่	ยุทธศาสตร์	ด้าน	แผนงาน	หน่วยงาน รับผิดชอบหลัก	หน่วยงาน สนับสนุน
๑	ด้านเศรษฐกิจและ คุณภาพผลผลิตทาง การเกษตร	-ด้านบริการชุมชนและ สังคม -ด้านการเศรษฐกิจ	-แผนงานสร้างความ เข้มแข็งของชุมชน -แผนงานการเกษตร	สำนักปลัด อบต.	กองช่าง กองการศึกษาฯ กองสาธารณสุขฯ กองคลัง
๒	ด้านสิ่งแวดล้อมและการ ท่องเที่ยว	-ด้านบริการชุมชนและ สังคม -ด้านการเศรษฐกิจ	-แผนงานการศาสนา วัฒนธรรมและ นันทนาการ -แผนงานสาธารณสุข -แผนงานการเกษตร	สำนักปลัด อบต.	กองช่าง กองการศึกษาฯ กองสาธารณสุขฯ กองคลัง
๓	ด้านการยกระดับ คุณภาพชีวิต	-ด้านบริการชุมชนและ สังคม -ด้านบริหารทั่วไป	-แผนงานสังคม สงเคราะห์ -แผนงานสาธารณสุข -แผนงานการรักษา ความสงบภายใน -แผนงานสร้างความ เข้มแข็งของชุมชน	สำนักปลัด อบต.	กองช่าง กองการศึกษาฯ กองสาธารณสุขฯ กองคลัง
๔	ด้านการศึกษา ศาสนา วัฒนธรรม ประเพณี ภูมิ ปัญญาท้องถิ่น และการ กีฬา	-ด้านบริการชุมชนและ สังคม	-แผนงานการศึกษา -แผนงานการศาสนา วัฒนธรรม และ นันทนาการ	กองการศึกษาฯ	สำนักปลัด อบต. กองคลัง กองช่าง กองสาธารณสุขฯ
๕	ด้านการบริหารจัดการที่ ดีเพื่อประโยชน์ของ ประชาชน	-ด้านบริหารทั่วไป	-แผนงานบริหารงาน ทั่วไป	สำนักปลัด อบต.	กองช่าง กองการศึกษาฯ กองสาธารณสุขฯ กองคลัง
๖	ด้านโครงสร้างพื้นฐาน และระบบสาธารณสุขภาค	-ด้านบริการชุมชนและ สังคม -ด้านการเศรษฐกิจ	-แผนงานเคหะและ ชุมชน -แผนงานอุตสาหกรรม และการโยธา	กองช่าง	สำนักปลัด อบต. กองคลัง กองการศึกษาฯ กองสาธารณสุขฯ

ส่วนที่ ๕

การติดตามและประเมินผล

๑. การติดตามและประเมินผลยุทธศาสตร์

- ◆ แนวทางการพิจารณาการติดตามและประเมินผลยุทธศาสตร์เพื่อความสอดคล้องแผนพัฒนาท้องถิ่นสี่ปี ประกอบด้วย

๑.๑ ข้อมูลสภาพทั่วไปและข้อมูลพื้นฐานขององค์กรปกครองส่วนท้องถิ่น ๒๐ คะแนน

๑.๒ การวิเคราะห์สถานการณ์และศักยภาพ ๑๕ คะแนน

๑.๓ ยุทธศาสตร์ ๖๕ คะแนน ประกอบด้วย

(๑) ยุทธศาสตร์ขององค์กรปกครองส่วนท้องถิ่น ๑๐ คะแนน

(๒) ยุทธศาสตร์ขององค์กรปกครองส่วนท้องถิ่นในเขตจังหวัด ๑๐ คะแนน

(๓) ยุทธศาสตร์จังหวัด ๑๐ คะแนน

(๔) วิสัยทัศน์ ๕ คะแนน

(๕) กลยุทธ์ ๕ คะแนน

(๖) เป้าประสงค์ของแต่ละประเด็นกลยุทธ์ ๕ คะแนน

(๗) จุดยืนทางยุทธศาสตร์ ๕ คะแนน

(๘) แผนงาน ๕ คะแนน

(๙) ความเชื่อมโยงของยุทธศาสตร์ในภาพรวม ๕ คะแนน

(๑๐) ผลผลิต/โครงการ ๕ คะแนน

คะแนนรวม ๑๐๐ คะแนน เกณฑ์ที่ควรได้เพื่อให้เกิดความสอดคล้องและขับเคลื่อนการพัฒนาท้องถิ่นขององค์กรปกครองส่วนท้องถิ่น ไม่ควรน้อยกว่าร้อยละ ๘๐ (๘๐ คะแนน)

- ◆ แนวทางการพิจารณาการติดตามและประเมินผลยุทธศาสตร์เพื่อความสอดคล้องแผนพัฒนาท้องถิ่นสี่ปีขององค์กรปกครองส่วนท้องถิ่น

ประเด็นการพิจารณา	คะแนน
๑. ข้อมูลสภาพทั่วไปและข้อมูลพื้นฐานขององค์กรปกครองส่วนท้องถิ่น	๒๐
๒. การวิเคราะห์สถานการณ์และศักยภาพ	๑๕
๓. ยุทธศาสตร์ ประกอบด้วย	๖๕
๓.๑ ยุทธศาสตร์ขององค์กรปกครองส่วนท้องถิ่น	(๑๐)
๓.๒ ยุทธศาสตร์ขององค์กรปกครองส่วนท้องถิ่นในเขตจังหวัด	(๑๐)
๓.๓ ยุทธศาสตร์จังหวัด	(๑๐)
๓.๔ วิสัยทัศน์	(๕)
๓.๕ กลยุทธ์	(๕)
๓.๖ เป้าประสงค์ของแต่ละประเด็นกลยุทธ์	(๕)
๓.๗ จุดยืนทางยุทธศาสตร์	(๕)
๓.๘ แผนงาน	(๕)
๓.๙ ความเชื่อมโยงของยุทธศาสตร์ในภาพรวม	(๕)
๓.๑๐ ผลผลิต/โครงการ	(๕)
รวมคะแนน	๑๐๐

◆ แนวทางเบื้องต้นในการให้คะแนนแนวทางการพิจารณาการติดตามและประเมินผลยุทธศาสตร์ เพื่อความสอดคล้องแผนพัฒนาท้องถิ่นสี่ปีขององค์กรปกครองส่วนท้องถิ่น

ประเด็นการพิจารณา	รายละเอียดหลักเกณฑ์	คะแนนเต็ม	คะแนนที่ได้
๑. ข้อมูลสภาพทั่วไปและข้อมูลพื้นฐานขององค์กรปกครองส่วนท้องถิ่น	ควรประกอบด้วยข้อมูลดังนี้ (๑) ข้อมูลเกี่ยวกับด้านกายภาพ เช่น ที่ตั้งของหมู่บ้าน/ชุมชน/ตำบล ลักษณะลักษณะภูมิประเทศ ลักษณะภูมิอากาศ ลักษณะของดิน ลักษณะของแหล่งน้ำ ลักษณะของไม้/ป่าไม้ ฯลฯ ด้านการเมือง/การปกครอง เช่น เขตการปกครอง การเลือกตั้ง ฯลฯ	๒๐ (๓)	
	(๒) ข้อมูลเกี่ยวกับด้านการเมือง/การปกครอง เช่น เขตการปกครอง การเลือกตั้ง ฯลฯ ประชากร เช่น ข้อมูลเกี่ยวกับจำนวนประชากร และช่วงอายุและจำนวนประชากร ฯลฯ	(๒)	
	(๓) ข้อมูลเกี่ยวกับสภาพทางสังคม เช่น การศึกษา สาธารณสุข อาชญากรรม ยาเสพติด การสังคมสงเคราะห์ ฯลฯ	(๒)	
	(๔) ข้อมูลเกี่ยวกับระบบบริการพื้นฐาน เช่น การคมนาคมขนส่ง การไฟฟ้า การประปา โทรศัพท์ ฯลฯ	(๒)	
	(๕) ข้อมูลเกี่ยวกับระบบเศรษฐกิจ เช่น การเกษตร การประมง การปศุสัตว์ การบริการ การท่องเที่ยว อุตสาหกรรม การพาณิชย์/กลุ่มอาชีพ แรงงาน ฯลฯ และเศรษฐกิจพอเพียงท้องถิ่น (ด้านการเกษตรและแหล่งน้ำ)	(๒)	
	(๖) ข้อมูลเกี่ยวกับศาสนา ประเพณี วัฒนธรรม เช่น การนับถือศาสนา ประเพณีและงานประจำปี ภูมิปัญญาท้องถิ่น ภาษาถิ่น สินค้าพื้นเมือง และของที่ระลึก ฯลฯ และอื่นๆ	(๒)	
	(๗) ข้อมูลเกี่ยวกับทรัพยากรธรรมชาติ เช่น น้ำ ป่าไม้ ภูเขา คุณภาพของทรัพยากรธรรมชาติ ฯลฯ	(๒)	
	(๘) การสำรวจและจัดเก็บข้อมูลเพื่อการจัดทำแผนพัฒนาท้องถิ่นหรือการใช้ข้อมูล จปฐ.	(๒)	
	(๙) การประชุมประชาคมท้องถิ่น รูปแบบ วิธีการ และการดำเนินการประชุมประชาคมท้องถิ่น โดยใช้กระบวนการร่วมคิด ร่วมทำ ร่วมตัดสินใจ ร่วมตรวจสอบ ร่วมรับประโยชน์ ร่วมแก้ปัญหา ปรีกษาหารือ แลกเปลี่ยนเรียนรู้ เพื่อแก้ปัญหาสำหรับการพัฒนาท้องถิ่นตามอำนาจหน้าที่ขององค์กรปกครองส่วนท้องถิ่น	(๓)	
๒. การวิเคราะห์สภาพการณ์และศักยภาพ	ควรประกอบด้วยข้อมูลดังนี้ (๑) การวิเคราะห์ที่ครอบคลุมความเชื่อมโยง ความสอดคล้องยุทธศาสตร์จังหวัด ยุทธศาสตร์การพัฒนาขององค์กรปกครองส่วนท้องถิ่นในเขตจังหวัด ยุทธศาสตร์ขององค์กรปกครองส่วนท้องถิ่น นโยบายของผู้บริหารท้องถิ่น รวมถึงความเชื่อมโยงแผนยุทธศาสตร์ชาติ ๒๐ ปี แผนพัฒนาเศรษฐกิจและสังคมแห่งชาติ และ Thailand ๔.๐	๑๕ ๒	
	(๒) การวิเคราะห์การใช้ผังเมืองรวมหรือผังเมืองเฉพาะและการบังคับใช้ผลของการบังคับใช้ สภาพการณ์ที่เกิดขึ้นต่อการพัฒนาท้องถิ่น	๑	

ประเด็นการพิจารณา	รายละเอียดหลักเกณฑ์	คะแนนเต็ม	คะแนนที่ได้
๒. การวิเคราะห์ สถานการณ์และศักยภาพ (ต่อ)	(๓) การวิเคราะห์ทางสังคม เช่น ด้านแรงงาน การศึกษา สาธารณสุข ความยากจน อาชญากรรม ปัญหายาเสพติด เทคโนโลยี จารีต ประเพณี วัฒนธรรม ภูมิปัญญาท้องถิ่น เป็นต้น	๒	
	(๔) การวิเคราะห์ทางเศรษฐกิจ ข้อมูลด้านรายได้ครัวเรือน การส่งเสริม อาชีพ กลุ่มอาชีพ กลุ่มทางสังคม การพัฒนาอาชีพและกลุ่มต่างๆ สภาพทางเศรษฐกิจและความเป็นอยู่ทั่วไป เป็นต้น	๒	
	(๕) การวิเคราะห์สิ่งแวดล้อม พื้นที่สีเขียว ธรรมชาติต่างๆ ทางภูมิศาสตร์ กระบวนการหรือสิ่งที่เกิดขึ้น การประดิษฐ์ที่มีผลต่อสิ่งแวดล้อมและการพัฒนา	๒	
	(๖) ผลการวิเคราะห์ศักยภาพเพื่อประเมินสถานภาพการพัฒนาในปัจจุบันและโอกาสการพัฒนาในอนาคตของท้องถิ่น ด้วยเทคนิค SWOT Analysis ที่อาจส่งผลต่อการดำเนินงานได้แก่ S-Strength (จุดแข็ง)W-Weakness (จุดอ่อน) O-Opportunity (โอกาส) และT-Threat (อุปสรรค)	๒	
	(๗) สรุปประเด็นปัญหาและความต้องการของประชาชนเชิงพื้นที่ มีการนำเสนอปัญหา ค้นหาสาเหตุของปัญหาหรือสมมติฐานของปัญหา แนวทางการแก้ไขปัญหาหรือวิธีการแก้ไขปัญหา การกำหนดวัตถุประสงค์เพื่อแก้ไขปัญหา	๒	
	(๘) สรุปผลการดำเนินงานตามงบประมาณที่ได้รับ และการเบิกจ่ายงบประมาณ ในปีงบประมาณ พ.ศ. ๒๕๕๗-๒๕๖๐ เช่น สรุปสถานการณ์การพัฒนา การตั้งงบประมาณ การเบิกจ่ายงบประมาณ การประเมินผลการนำแผนพัฒนาท้องถิ่นไปปฏิบัติในเชิงปริมาณ และการประเมินประสิทธิผลของแผนพัฒนาท้องถิ่นในเชิงคุณภาพ	๑	
	(๙) ผลที่ได้รับจากการดำเนินงานในปีงบประมาณ พ.ศ. ๒๕๕๗-๒๕๖๐ เช่น ผลที่ได้รับ/ผลที่สำคัญ ผลกระทบ และสรุปปัญหาอุปสรรคการดำเนินงานที่ผ่านมาและแนวทางการแก้ไข ปีงบประมาณ พ.ศ. ๒๕๕๗-๒๕๖๐	๑	
๓. ยุทธศาสตร์	ควรประกอบด้วยข้อมูลดังนี้	๖๕	
๓.๑ ยุทธศาสตร์ขององค์กรปกครองส่วนท้องถิ่น	สอดคล้องกับสภาพสังคม เศรษฐกิจ สิ่งแวดล้อมของท้องถิ่น ประเด็นปัญหาการพัฒนาและแนวทางการพัฒนาที่สอดคล้องกับยุทธศาสตร์ขององค์กรปกครองส่วนท้องถิ่น และเชื่อมโยงหลักปรัชญา แผนยุทธศาสตร์ชาติ ๒๐ ปี แผนพัฒนาเศรษฐกิจและสังคมแห่งชาติ และ Thailand ๔.๐	(๑๐)	
๓.๒ ยุทธศาสตร์ขององค์กรปกครองส่วนท้องถิ่นในเขตจังหวัด	สอดคล้องและเชื่อมโยงกับสภาพสังคม เศรษฐกิจ สิ่งแวดล้อมของท้องถิ่น และยุทธศาสตร์จังหวัด และเชื่อมโยงหลักปรัชญา แผนยุทธศาสตร์ชาติ ๒๐ ปี แผนพัฒนาเศรษฐกิจและสังคมแห่งชาติ และ Thailand ๔.๐	๑๐	
๓.๓ ยุทธศาสตร์จังหวัด	สอดคล้องกับแผนพัฒนาเศรษฐกิจและสังคมแห่งชาติ แผนการบริหารราชการแผ่นดิน นโยบาย/ยุทธศาสตร์ คสช. และนโยบายรัฐบาลหลักปรัชญา แผนยุทธศาสตร์ชาติ ๒๐ ปี และ Thailand ๔.๐	๑๐	

ประเด็นการพิจารณา	รายละเอียดหลักเกณฑ์	คะแนนเต็ม	คะแนนที่ได้
๓. ยุทธศาสตร์ (ต่อ) ๓.๔ วิสัยทัศน์	วิสัยทัศน์ ซึ่งมีลักษณะแสดงสถานภาพที่องค์กรปกครองส่วนท้องถิ่นต้องการจะเป็นหรือบรรลุถึงอนาคตอย่างชัดเจน สอดคล้องกับโอกาสและศักยภาพที่เป็นลักษณะเฉพาะขององค์กรปกครองส่วนท้องถิ่น และสัมพันธ์กับโครงการพัฒนาท้องถิ่น	๕	
๓.๕ กลยุทธ์	แสดงให้เห็นช่องทาง วิธีการ ภารกิจหรือสิ่งที่จะต้องทำตามอำนาจหน้าที่ขององค์กรปกครองส่วนท้องถิ่นที่จะนำไปสู่การบรรลุวิสัยทัศน์ หรือแสดงให้เห็นถึงความชัดเจนในสิ่งที่จะดำเนินการให้บรรลุวิสัยทัศน์นั้น	๕	
๓.๖ เป้าประสงค์ของแต่ละประเด็นกลยุทธ์	เป้าประสงค์ของแต่ละประเด็นกลยุทธ์มีความสอดคล้องและสนับสนุนต่อกิจกรรมที่จะเกิดขึ้น มุ่งหมายสิ่งหนึ่งสิ่งใดที่ชัดเจน	๕	
๓.๗ จุดยืนทางยุทธศาสตร์ (Positioning)	ความมุ่งมั่นอันแน่วแน่ในการวางแผนพัฒนาท้องถิ่น เพื่อให้บรรลุวิสัยทัศน์ขององค์กรปกครองส่วนท้องถิ่น ซึ่งเกิดจากศักยภาพของพื้นที่จริง ที่จะนำไปสู่ผลสำเร็จทางยุทธศาสตร์	๕	
๓.๘ แผนงาน	แผนงานหรือจุดมุ่งหมายเพื่อการพัฒนาในอนาคต กำหนดจุดมุ่งหมายในเรื่องใดเรื่องหนึ่งหรือแผนงานที่เกิดจากเป้าประสงค์ ตัวชี้วัด ค่าเป้าหมาย กลยุทธ์ จุดยืนทางยุทธศาสตร์และยุทธศาสตร์ขององค์กรปกครองส่วนท้องถิ่นที่มีความชัดเจน นำไปสู่การจัดทำโครงการพัฒนาท้องถิ่นในแผนพัฒนาท้องถิ่นสี่ปี โดยระบุแผนงานและความเชื่อมโยงดังกล่าว	๕	
๓.๙ ความเชื่อมโยงของยุทธศาสตร์ในภาพรวม	ความเชื่อมโยงองค์รวมที่นำไปสู่การพัฒนาท้องถิ่นที่เกิดผลผลิต/โครงการจากแผนยุทธศาสตร์ชาติ ๒๐ ปี แผนพัฒนาเศรษฐกิจและสังคมแห่งชาติ ฉบับที่ ๑๒ Thailand ๔.๐ แผนพัฒนาภาค/แผนพัฒนากลุ่มจังหวัด/แผนพัฒนาจังหวัด ยุทธศาสตร์การพัฒนาขององค์กรปกครองส่วนท้องถิ่นในเขตจังหวัดและยุทธศาสตร์ขององค์กรปกครองส่วนท้องถิ่น	๕	
๓.๑๐ ผลผลิต/โครงการ	ผลผลิต/โครงการ เป็นผลผลิตที่เป็นชุดหรือเป็นโครงการที่เป็นชุด กลุ่มหรืออันหนึ่งอันเดียวกัน ลักษณะเดียวกัน เป็นต้น เพื่อนำไปสู่การจัดทำโครงการเพื่อพัฒนาท้องถิ่นในแผนพัฒนาท้องถิ่นสี่ปีอย่างถูกต้องและครบถ้วน	๕	
รวมคะแนน		๑๐๐	

๒. การติดตามและประเมินผลโครงการ

- ◆ แนวทางการพิจารณาการติดตามและประเมินผลโครงการเพื่อความสอดคล้องแผนพัฒนาท้องถิ่นสี่ปี ประกอบด้วย

๑. การสรุปสถานการณ์การพัฒนา ๑๐ คะแนน
๒. การประเมินผลการนำแผนพัฒนาท้องถิ่นสี่ปีไปปฏิบัติในเชิงปริมาณ ๑๐ คะแนน
๓. การประเมินผลการนำแผนพัฒนาท้องถิ่นสี่ปีไปปฏิบัติในเชิงคุณภาพ ๑๐ คะแนน
๔. แผนงานและยุทธศาสตร์การพัฒนา ๑๐ คะแนน
๕. โครงการพัฒนา ๖๐ คะแนน ประกอบด้วย
 - (๑) ความชัดเจนของชื่อโครงการ ๕ คะแนน
 - (๒) กำหนดวัตถุประสงค์สอดคล้องกับโครงการ ๕ คะแนน
 - (๓) เป้าหมาย (ผลผลิตของโครงการ) มีความชัดเจนนำไปสู่การตั้งงบประมาณได้ถูกต้อง ๕ คะแนน
 - (๔) โครงการมีความสอดคล้องกับแผนยุทธศาสตร์ชาติ ๒๐ ปี ๕ คะแนน

- (๕) เป้าหมาย (ผลผลิตของโครงการ) มีความสอดคล้องกับแผนพัฒนาเศรษฐกิจและสังคมแห่งชาติ ฉบับที่ ๑๒ ๕ คะแนน
- (๖) โครงการมีความสอดคล้องกับ Thailand ๔.๐ ๕ คะแนน
- (๗) โครงการสอดคล้องกับยุทธศาสตร์จังหวัด ๕ คะแนน
- (๘) โครงการแก้ไขปัญหาความยากจนหรือการเสริมสร้างให้ประเทศชาติมั่นคง มั่งคั่ง ยั่งยืน ภายใต้หลักปรัชญา ๕ คะแนน
- (๙) งบประมาณ มีความสอดคล้องกับเป้าหมาย (ผลผลิตของโครงการ) ๕ คะแนน
- (๑๐) มีการประมาณการราคาถูกต้องตามหลักวิธีการงบประมาณ ๕ คะแนน
- (๑๑) มีการกำหนดตัวชี้วัด (KPI) และสอดคล้องกับวัตถุประสงค์และผลที่คาดว่าจะได้รับ ๕ คะแนน
- (๑๒) ผลที่คาดว่าจะได้รับ สอดคล้องกับวัตถุประสงค์ ๕ คะแนน

คะแนนรวม ๑๐๐ คะแนน เกณฑ์ที่ควรได้เพื่อให้เกิดความสอดคล้องและขับเคลื่อนการพัฒนาท้องถิ่นขององค์กรปกครองส่วนท้องถิ่น ไม่ควรน้อยกว่าร้อยละ ๘๐ (๘๐ คะแนน)

◆ แนวทางการพิจารณาการติดตามและประเมินผลโครงการเพื่อความสอดคล้องแผนพัฒนาท้องถิ่นสี่ปีขององค์กรปกครองส่วนท้องถิ่น

ประเด็นการพิจารณา	คะแนน
๑. การสรุปสถานการณ์การพัฒนา	๑๐
๒. การประเมินผลการนำแผนพัฒนาท้องถิ่นสี่ปีไปปฏิบัติในเชิงปริมาณ	๑๐
๓. การประเมินผลการนำแผนพัฒนาท้องถิ่นสี่ปีไปปฏิบัติในเชิงคุณภาพ	๑๐
๔. แผนงานและยุทธศาสตร์การพัฒนา	๑๐
๕. โครงการพัฒนา ประกอบด้วย	๖๐
๕.๑ ความชัดเจนของชื่อโครงการ	๕
๕.๒ กำหนดวัตถุประสงค์สอดคล้องกับโครงการ	๕
๕.๓ เป้าหมาย (ผลผลิตของโครงการ) มีความชัดเจนนำไปสู่การตั้งงบประมาณได้ถูกต้อง	๕
๕.๔ โครงการมีความสอดคล้องกับแผนยุทธศาสตร์ชาติ ๒๐ ปี	๕
๕.๕ เป้าหมาย (ผลผลิตของโครงการ) มีความสอดคล้องกับแผนพัฒนาเศรษฐกิจและสังคมแห่งชาติ	๕
๕.๖ โครงการมีความสอดคล้องกับ Thailand ๔.๐	๕
๕.๗ โครงการสอดคล้องกับยุทธศาสตร์จังหวัด	๕
๕.๘ โครงการแก้ไขปัญหาความยากจนหรือการเสริมสร้างให้ประเทศชาติมั่นคง มั่งคั่ง ยั่งยืน ภายใต้หลักปรัชญา	๕
๕.๙ งบประมาณ มีความสอดคล้องกับเป้าหมาย (ผลผลิตของโครงการ)	๕
๕.๑๐ มีการประมาณการราคาถูกต้องตามหลักวิธีการงบประมาณ	๕
๕.๑๑ มีการกำหนดตัวชี้วัด (KPI) และสอดคล้องกับวัตถุประสงค์และผลที่คาดว่าจะได้รับ	๕
๕.๑๒ ผลที่คาดว่าจะได้รับ สอดคล้องกับวัตถุประสงค์	๕
รวมคะแนน	๑๐๐

◆ แนวทางเบื้องต้นในการให้คะแนนแนวทางการพิจารณาการติดตามและประเมินผลโครงการเพื่อความสอดคล้องแผนพัฒนาท้องถิ่นสี่ปีขององค์กรปกครองส่วนท้องถิ่น

ประเด็นการพิจารณา	รายละเอียดหลักเกณฑ์
๑. การสรุปสถานการณ์การพัฒนา	เป็นการวิเคราะห์กรอบการจัดทำยุทธศาสตร์ขององค์กรปกครองส่วนท้องถิ่น (ใช้การวิเคราะห์ SWOT Analysis/Demand (Demand Analysis)/Global Demand และ Trend ปัจจัยและสถานการณ์การเปลี่ยนแปลงที่มีผลต่อการพัฒนา อย่างน้อยต้องประกอบด้วยกาวิเคราะห์ศักยภาพด้านเศรษฐกิจ, ด้านสังคม, ด้านทรัพยากรธรรมชาติและสิ่งแวดล้อม)
๒. การประเมินผลการนำแผนพัฒนาท้องถิ่นสี่ปีไปปฏิบัติในเชิงปริมาณ	๑) การควบคุมที่มีการใช้ตัวเลขต่างๆ เพื่อนำมาใช้วัดผลในเชิงปริมาณ เช่น การวัดจำนวนโครงการ กิจกรรม งานต่างๆ ก็คือผลผลิตนั้นเองว่าเป็นไปตามที่ตั้งเป้าหมายเอาไว้หรือไม่จำนวนที่ดำเนินการจริงตามที่ได้กำหนดไว้เท่าไร จำนวนที่ไม่สามารถดำเนินการได้มีจำนวนเท่าไร สามารถอธิบายได้ตามหลักประสิทธิภาพ (Efficiency) ของการพัฒนาท้องถิ่นตามอำนาจหน้าที่ที่ได้กำหนดไว้ ๒) วิเคราะห์ผลกระทบ/สิ่งที่กระทบ (Impact) โครงการที่ดำเนินการในเชิงปริมาณ (Quantitative)
๓. การประเมินผลการนำแผนพัฒนาท้องถิ่นสี่ปีไปปฏิบัติในเชิงคุณภาพ	๑) การประเมินประสิทธิผลของแผนพัฒนาในเชิงคุณภาพคือการนำเอาเทคนิคต่างๆ มาใช้เพื่อวัดว่าภารกิจ โครงการ กิจกรรม งานต่างๆ ที่ดำเนินการในพื้นที่นั้นๆ ตรงต่อความต้องการของประชาชนหรือไม่และเป็นไปตามอำนาจหน้าที่หรือไม่ ประชาชนพึงพอใจหรือไม่ สิ่งของ วัสดุ ครุภัณฑ์ การดำเนินการต่างๆ มีสภาพหรือลักษณะถูกต้อง คงทน ถาวร สามารถใช้การได้ตามวัตถุประสงค์หรือไม่ ซึ่งเป็นไปตามหลักประสิทธิผล (Effectiveness) ผลการปฏิบัติราชการที่บรรลุวัตถุประสงค์และเป้าหมายของแผนการปฏิบัติราชการตามได้รับงบประมาณมาดำเนินการ รวมถึงสามารถเทียบเคียงกับส่วนราชการหรือหน่วยงาน ๒) วิเคราะห์ผลกระทบ/สิ่งที่กระทบ (Impact) โครงการที่ดำเนินการในเชิงคุณภาพ (Qualitative)
๔. แผนงานและยุทธศาสตร์การพัฒนา	๑) วิเคราะห์แผนงาน งาน ที่เกิดจากด้านต่างๆ มีความสอดคล้องกับยุทธศาสตร์ขององค์กรปกครองส่วนท้องถิ่นในมิติต่างๆ จนนำไปสู่การจัดทำโครงการพัฒนาท้องถิ่นโดยใช้ SWOT Analysis/Demand (Demand Analysis)/Global Demand/Trend หรือหลักการบูรณาการ (Integration) กับองค์กรปกครองส่วนท้องถิ่นที่มีพื้นที่ติดต่อกัน ๒) วิเคราะห์แผนงาน งาน ที่เกิดจากด้านต่างๆ ที่สอดคล้องกับการแก้ไขปัญหาความยากจน หลักปรัชชารัฐ และหลักปรัชญาเศรษฐกิจพอเพียง และโดยเฉพาะเศรษฐกิจพอเพียงท้องถิ่น (ด้านการเกษตรและแหล่งน้ำ) (Local Sufficiency Economy Plan : LSEP)

ประเด็นการพิจารณา	รายละเอียดหลักเกณฑ์
๕. โครงการพัฒนา	ควรประกอบด้วยข้อมูลดังนี้
๕.๑ ความ	เป็นโครงการที่มีวัตถุประสงค์สนองต่อแผนยุทธศาสตร์การพัฒนาขององค์กรปกครองส่วนท้องถิ่นและดำเนินการเพื่อให้การพัฒนาบรรลุขององค์กรปกครองส่วนท้องถิ่นที่กำหนดไว้ ชื่อโครงการมีความชัดเจน มุ่งไปเรื่องใดเรื่องหนึ่ง อ่านแล้วเข้าใจได้ว่าจะพัฒนาอะไรในอนาคต

<p>ชัดเจนของ ชื่อโครงการ</p>	<p>มีวัตถุประสงค์ชัดเจน (clear objective) โครงการต้องกำหนดวัตถุประสงค์สอดคล้องกับความเป็นมาของโครงการ สอดคล้องกับหลักการ วิธีการดำเนินงานต้องสอดคล้องกับวัตถุประสงค์ ความเป็นไปได้ชัดเจน มีลักษณะเฉพาะเจาะจง</p>
<p>๕.๒ กำหนด วัตถุประสงค์ สอดคล้อง กับโครงการ</p>	<p>สภาพที่อยากให้เกิดขึ้นในอนาคตเป็นทิศทางที่ต้องไปให้ถึงเป้าหมายต้องชัดเจน สามารถระบุจำนวนเท่าไร กลุ่มเป้าหมายคืออะไร มี อย่างไร กลุ่มเป้าหมาย พื้นที่ดำเนินงาน และระยะเวลาดำเนินงานอธิบายให้ชัดเจนว่าโครงการนี้จะทำที่ไหน เริ่มต้นในช่วงเวลาใดและ ใครคือกลุ่มเป้าหมายของโครงการ หากกลุ่มเป้าหมายมีหลายกลุ่ม ให้บอกชัดเจนไปว่าใครคือกลุ่มเป้าหมายหลัก ใครคือกลุ่มเป้าหมายรอง</p> <p>โครงการสอดคล้องกับ (๑) ความมั่นคง (๒) การสร้างความสามารถในการแข่งขัน (๓) การพัฒนาและเสริมสร้างศักยภาพคน (๔) การส ความเสมอภาคและเท่าเทียมกันทางสังคม (๕) การสร้างการเติบโตบนคุณภาพชีวิตที่เป็นมิตรต่อสิ่งแวดล้อม (๖) การปรับสมดุลและพั บริหารจัดการภาครัฐ เพื่อให้เกิดความมั่นคง มั่งคั่ง ยั่งยืน</p>
<p>๕.๓ เป้าหมาย (ผลผลิตของ โครงการ) มี ความชัดเจน นำไปสู่การ ตั้ง งบประมาณ ได้ถูกต้อง</p>	<p>โครงการมีความสอดคล้องกับแผนพัฒนาเศรษฐกิจและสังคมแห่งชาติ ฉบับที่ ๑๒ โดย (๑) ยึดหลักปรัชญาของเศรษฐกิจพอเพียง (๒) ศูนย์กลางการพัฒนา (๓) ยึดวิสัยทัศน์ภายใต้ยุทธศาสตร์ชาติ ๒๐ ปี (๔) ยึดเป้าหมายอนาคตประเทศไทย ๒๕๗๙ (๕) ยึดหลักการนำใ ให้เกิดผลสัมฤทธิ์อย่างจริงจังใน ๕ ปีที่ต่อยอดไปสู่ผลสัมฤทธิ์ที่เป็นเป้าหมายระยะยาว ภายใต้แนวทางการพัฒนา (๑) การยกระดับศัก แข่งขันและการหลุดพ้นกับดักรายได้ปานกลางสู่รายได้สูง (๒) การพัฒนาศักยภาพคนตามช่วงวัยและการปฏิรูประบบเพื่อสร้างสังคมสุ คุณภาพ (๓) การลดความเหลื่อมล้ำทางสังคม (๔) การรองรับการเชื่อมโยงภูมิภาคและความเป็นเมือง (๕) การสร้างความเจริญเติบโต และสังคมอย่างเป็นมิตรกับสิ่งแวดล้อม (๖) การบริหารราชการแผ่นดินที่มีประสิทธิภาพ</p> <p>โครงการมีลักษณะหรือสอดคล้องกับการปรับเปลี่ยนโครงสร้างเศรษฐกิจ ไปสู่ Value-Based Economy หรือเศรษฐกิจที่ขับเคลื่อนด้ ทำน้อย ได้มาก เช่น (๑) เปลี่ยนจากการผลิตสินค้า โภคภัณฑ์ ไปสู่สินค้าเชิงนวัตกรรม (๒) เปลี่ยนจากการขับเคลื่อนประเทศด้วยภาค ไปสู่การขับเคลื่อนด้วยเทคโนโลยี ความคิดสร้างสรรค์ และนวัตกรรม (๓) เปลี่ยนจากการเน้นภาคการผลิตสินค้า ไปสู่การเน้นภาคบริก รวมถึงโครงการที่เพิ่มเติมด้วยวิทยาการ ความคิดสร้างสรรค์ นวัตกรรม วิทยาศาสตร์ เทคโนโลยี และการวิจัยและพัฒนา แล้วต่อยอดค ได้เปรียบเทียบเปรียบเทียบ เช่น ด้านเกษตร เทคโนโลยีชีวภาพ สาธารณสุข วัฒนธรรม ฯลฯ</p>
<p>๕.๔ โครงการมี ความ สอดคล้อง กับแผน ยุทธศาสตร์ ๒๐ ปี</p>	
<p>๕.๕ เป้าหมาย (ผลผลิตของ โครงการ) มี ความ สอดคล้อง กับ แผนพัฒนา เศรษฐกิจ และสังคม แห่งชาติ</p>	

๕.๖
โครงการมี
ความ
สอดคล้อง
กับ
Thailand
๔.๐

ประเด็นการพิจารณา	รายละเอียดหลักเกณฑ์	คะแนนเต็ม	คะแนนที่ได้
๕.๖ โครงการพัฒนา (ต่อ) ๕.๗ โครงการสอดคล้อง กับยุทธศาสตร์จังหวัด	โครงการพัฒนาท้องถิ่นมีความสอดคล้องกับท่วงระยะเวลาของ แผนพัฒนาจังหวัดที่ได้กำหนดขึ้น เพื่อขับเคลื่อนการพัฒนาท้องถิ่น เสมือนหนึ่งการขับเคลื่อนการพัฒนาจังหวัด ซึ่งไม่สามารถแยกส่วนใด ส่วนหนึ่งออกจากกันได้ นอกจากนี้โครงการพัฒนาท้องถิ่นต้องเป็น โครงการเชื่อมต่อหรือเดินทางไปด้วยกันกับยุทธศาสตร์จังหวัดที่ได้ กำหนดขึ้นที่เป็นปัจจุบัน	๕	
๕.๘ โครงการแก้ไขปัญหา ความยากจนหรือการ เสริมสร้างให้ประเทศชาติ มั่นคง มั่งคั่ง ยั่งยืน ภายใต้หลักปรัชชาวีรรัฐ	เป็นโครงการที่ดำเนินการภายใต้พื้นฐานความพอเพียงที่ประชาชน ดำเนินการเองหรือร่วมดำเนินการ เป็นโครงการจตุยอดและขยายได้ เป็นโครงการที่ประชาชนต้องการเพื่อให้เกิดความยั่งยืน ซึ่งมีลักษณะที่ จะให้ท้องถิ่นมีความมั่นคง มั่งคั่ง ยั่งยืน เป็นท้องถิ่นที่พัฒนาแล้ว ด้วย การพัฒนาตามปรัชญาเศรษฐกิจพอเพียง และเศรษฐกิจพอเพียงท้องถิ่น (ด้านการเกษตรและแหล่งน้ำ) (LSEP)	๕	
๕.๙ งบประมาณ มีความ สอดคล้องกับเป้าหมาย (ผลผลิตของโครงการ)	งบประมาณโครงการพัฒนาจะต้องคำนึงถึงหลักสำคัญ ๕ ประการในการ จัดทำโครงการได้แก่ (๑) ความประหยัด (Economy) (๒) ความมี ประสิทธิภาพ (Efficiency) (๓) ความมีประสิทธิภาพ (Effectiveness) (๔) ความยุติธรรม (Equity) (๕) ความโปร่งใส (Transparency)	๕	
๕.๑๐ มีการประมาณการ ราคาถูกต้องตามหลัก วิธีการงบประมาณ	การประมาณการราคาเพื่อการพัฒนาต้องให้สอดคล้องกับโครงการถูกต้อง ตามหลักวิชาการทางช่าง หลักของราคากลาง ราคากลางท้องถิ่น มีความ โปร่งใสในการกำหนดราคาและตรวจสอบได้ในเชิงประจักษ์ มีความคลาดเคลื่อนไม่มากกว่าหรือไม่ต่ำกว่าร้อยละห้าของการนำไปตั้ง งบประมาณรายจ่ายในข้อบัญญัติ/เทศบัญญัติ เงินสะสม หรือ รายจ่ายพัฒนาที่ปรากฏในรูปแบบอื่นๆ	๕	
๕.๑๑ มีการกำหนด ตัวชี้วัด (KPI) และ สอดคล้องกับวัตถุประสงค์ และผลที่คาดว่าจะได้รับ	มีการกำหนดดัชนีชี้วัดผลงาน (Key Performance Indicator : KPI) ที่สามารถวัดได้ (measurable) ใช้บอกประสิทธิผล (effectiveness) ใช้บอกประสิทธิภาพ (efficiency) ได้ เช่น การกำหนดความพึงพอใจ การกำหนดร้อยละ การกำหนดอันเกิดจากผลของวัตถุประสงค์ที่เกิดขึ้น ที่ได้รับ (การคาดการณ์ ค่าที่จะได้รับ)	๕	
๕.๑๒ ผลที่คาดว่าจะได้รับ สอดคล้องกับวัตถุประสงค์	ผลที่ได้รับเป็นสิ่งที่เกิดขึ้นได้จริงจากการดำเนินการตามโครงการพัฒนา ซึ่งสอดคล้องกับวัตถุประสงค์ที่ตั้งไว้ การได้ผลหรือผลที่เกิดขึ้นจะต้อง เท่ากับวัตถุประสงค์หรือมากกว่าวัตถุประสงค์ ซึ่งการเขียนวัตถุประสงค์ ควรคำนึงถึง (๑) ความเป็นไปได้และมีความเฉพาะเจาะจง ในการ ดำเนินงานตามโครงการ (๒) วัดและประเมินผลระดับของความสำเร็จได้ (๓) ระบุสิ่งที่ต้องการดำเนินงานอย่างชัดเจนและเฉพาะเจาะจงมากที่สุด	๕	

	และสามารถปฏิบัติได้ (๔) เป็นเหตุเป็นผล สอดคล้องกับความเป็นจริง (๕) ส่งผลต่อการบ่งบอกเวลาได้		
		รวมคะแนน	๑๐๐

๑๕๙

๓. สรุปผลการพัฒนาท้องถิ่นในภาพรวม

๓.๑ การวัดผลในเชิงปริมาณและเชิงคุณภาพ

โดยใช้รูปแบบเชิงพรรณนา ซึ่งสามารถแสดงได้ทั้งการอธิบายเชิงสถิติ รูปภาพ กราฟ ข้อมูลต่าง ๆ จาก

๑. ใช้แบบสำหรับการติดตามและประเมินผลเชิงปริมาณและคุณภาพ

(๑) แบบตัวบ่งชี้การปฏิบัติงาน (Performance Indicators)

(๒) แบบบัตรคะแนน (Scorecard Model) แบบบัตรคะแนน หรือ Scorecard Model ของ

Kaplan & Norton

(๓) แบบมุ่งวัดผลสัมฤทธิ์ (Result Framework Model (RF))

(๔) แบบเชิงเหตุผล (Logical Model) ตัวแบบเชิงเหตุผล หรือ Logical Model

(๕) แบบวัดกระบวนการปฏิบัติงาน (Process Performance Measurement System (PPMS)) ระบบการวัดกระบวนการปฏิบัติงานหรือ PPMS

(๖) แบบการประเมินโดยใช้วิธีการแก้ปัญหาหรือเรียนรู้จากปัญหาที่เกิดขึ้นหรือ Problem-

Solving Method

(๗) แบบการประเมินแบบมีส่วนร่วม (Participatory Methods)

(๘) แบบการประเมินผลกระทบ (Impact Evaluation)

(๙) แบบการประเมินความเสี่ยง (Risk Assessment Model)

(๑๐) แบบการประเมินตนเอง (Self-assessment Model) และ

(๑๑) แบบอื่น ๆ ที่องค์กรปกครองส่วนท้องถิ่นกำหนดขึ้น ทั้งนี้ต้องอยู่ภายใต้กรอบตามข้อ

(๑)-(๑๐) หรือเป็นแบบผสมก็ได้

๒. เชิงปริมาณ (Quantity) คุณภาพ (Quality) ผลที่ได้จริง ๆ คืออะไร ค่าใช้จ่าย (Cost) เวลา (Time) เป็นไปตามที่กำหนดไว้หรือไม่

๓. ประชาชนได้ประโยชน์อย่างไรหรือราชการได้ประโยชน์อย่างไร

๔. วัดผลนั้นได้จริงหรือไม่ หรือวัดได้เท่าไร (Key Performance Indicators : KPIs)

๕. ผลกระทบ (Impact)

๔. ข้อเสนอแนะในการจัดทำแผนพัฒนาท้องถิ่นในอนาคต

๔.๑ ผลกระทบนำไปสู่ออนาคต

ในทฤษฎีทางวิชาการการจัดการ ซึ่งว่า องค์กรต่างๆไม่ว่าจะเป็นองค์กรภาครัฐหรือองค์กรภาคเอกชนจะพัฒนาเติบโตและอยู่รอดได้ต้องมีการปรับตัวให้เข้ากับการเปลี่ยนแปลงของสภาพแวดล้อมภายนอก ๔ ประการ (PEST) ตลอดเวลา ซึ่งประกอบไปด้วย

1) สิ่งแวดล้อมด้านการเมือง (Political Environment)

- 2) สิ่งแวดล้อมด้านเศรษฐกิจ (Economic Environment)
- 3) สิ่งแวดล้อมด้านสังคม (Social Environment) และ
- 4) สิ่งแวดล้อมด้านวิทยาการใหม่ๆ (Technology)

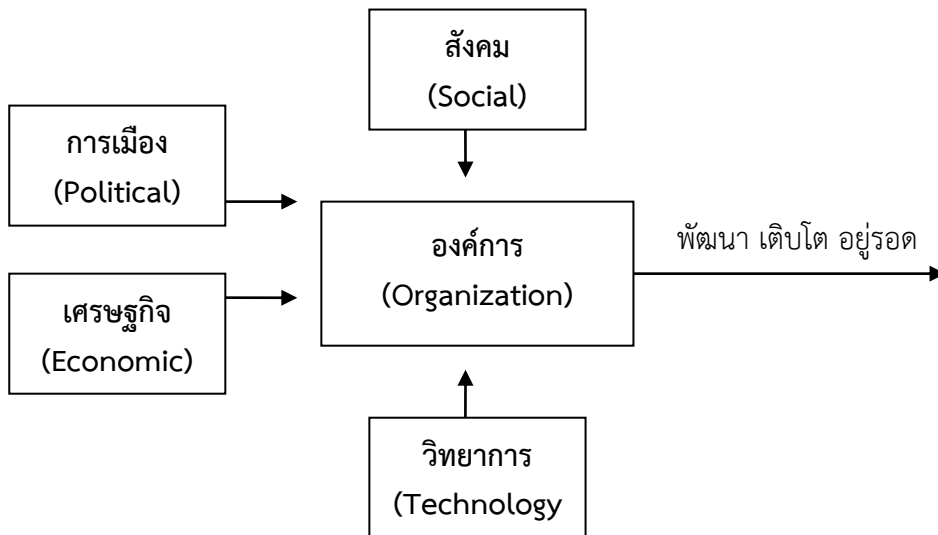

จากแผนภาพ องค์การบริหารส่วนตำบล มีฐานะเป็นองค์กรภาครัฐองค์กรหนึ่ง จึงมีความจำเป็นที่จะต้องมีความสามารถในการปรับตัวให้เข้ากับการเปลี่ยนแปลงของสิ่งแวดล้อมต่างๆ ๔ ประการดังที่กล่าวมาแล้ว เพื่อให้องค์กรพัฒนา เติบโตและอยู่รอดต่อไปได้ วิสัยทัศน์ในการปฏิบัติงานในองค์กรปกครองส่วนท้องถิ่นต้องวิเคราะห์ตามสิ่งแวดล้อมที่จะเปลี่ยนแปลงไปทั้ง ๔ ประการ ดังนี้

๑) การปรับตัวให้เข้ากับการเมือง(Political Environment) ที่เปลี่ยนแปลง

หากกล่าวถึงการปกครองของไทยในปัจจุบัน อาจแบ่งระดับการเมืองออกได้เป็น ๒ ระดับ ได้แก่ การเมืองระดับชาติ และการเมืองระดับท้องถิ่น การเมืองระดับชาติ ได้แก่ การเมืองระดับรัฐบาลสมาชิกสภาผู้แทนราษฎร สมาชิกวุฒิสภา ในส่วนของการเมืองระดับท้องถิ่นนั้นยังสามารถแบ่งแยกย่อยออกได้เป็นหลายประเภท เช่น การเมืองของ อบจ. เทศบาล หรือ อบต. หรือแม้กระทั่งการเมืองในระดับหมู่บ้านที่จะต้องมีการเลือกตั้งผู้ใหญ่บ้านโดยราษฎรในหมู่บ้านนั้นๆ เป็นต้น

ในสภาพข้อเท็จจริงปัจจุบันและผลงานวิจัยต่างๆที่เกี่ยวข้องต่างชี้ว่าการเมืองในระดับชาติ ยังมีอิทธิพลต่อการเมืองในระดับท้องถิ่นอยู่หลายประการ เช่น การเลือกตั้งในระดับท้องถิ่นต้องอาศัยภาพลักษณ์ของพรรคการเมืองระดับชาติเพื่อช่วยในการหาเสียง การให้เงินอุดหนุนเฉพาะกิจจากส่วนกลางมายังองค์กรปกครองส่วนท้องถิ่นโดยเลือกให้เฉพาะท้องถิ่นที่เป็นพรรคพวกเดียวกันกับราชการส่วนกลาง เป็นต้น

ในอนาคต อำนาจหน้าที่และบทบาทของนักการเมืองท้องถิ่นและข้าราชการท้องถิ่นจะเป็นอย่างไรนั้น ส่วนหนึ่งก็ขึ้นอยู่กับสิ่งแวดล้อมทางการเมืองโดยเฉพาะอย่างยิ่งอิทธิพลจากการเมืองระดับชาติซึ่งถ่ายทอดออกมาเป็นนโยบายของรัฐที่มีต่อ อบต. ซึ่งมักสลับสับเปลี่ยนกันเป็น ๒ กรณี กล่าวคือ การรวมอำนาจการปกครอง (Centralization) หรือ การกระจายอำนาจการปกครอง (Decentralization) ดังนั้น ผู้ที่จะปฏิบัติงานใน อบต. จึงจำเป็นที่จะต้องทราบความเคลื่อนไหวของนโยบายรัฐอยู่ตลอดเวลา เพื่อบริหารจัดการ อบต.ให้เข้ากับสภาพการณ์ดังกล่าวที่เปลี่ยนแปลงอยู่ตลอดเวลา

ในส่วนของปัจจัยการเมืองระดับท้องถิ่นด้วยกันเองนั้น ทุกฝ่ายที่เกี่ยวข้องจะต้องเข้าใจบทบาทหน้าที่ของตนเอง ซึ่งโดยหลักการแล้วการตัดสินใจกำหนดนโยบายควรเป็นหน้าที่ของฝ่ายการเมืองท้องถิ่น ทุกฝ่ายควรต้องรู้ความเคลื่อนไหวและการเปลี่ยนแปลงของการเมืองท้องถิ่นในทุกระดับทั้งระดับ อบจ. เทศบาล อบต.และระดับหมู่บ้าน เพราะการเมืองท้องถิ่นเหล่านี้มีความเชื่อมโยงสัมพันธ์กันและจะต้องมีผลกระทบต่อ อปท.ไม่ทางตรงก็ทางอ้อม ข้าราชการท้องถิ่นควรพยายามปรับข้อเท็จจริงในท้องถิ่นให้เข้ากับระเบียบกฎหมายของรัฐ ซึ่งในบางครั้งระเบียบกฎหมายอาจไม่เหมาะสมกับสภาพปัญหาและความต้องการของคนในท้องถิ่นก็ต้องเป็นหน้าที่ของข้าราชการท้องถิ่น ที่จะประยุกต์ใช้กฎหมาย ให้สามารถใช้ได้จริงตามสภาพและบริบทแวดล้อมของท้องถิ่นนั้นๆ จึงจะได้ชื่อว่าเป็นนักบริหารการเปลี่ยนแปลง(Change Agent) อย่างแท้จริง

๑๖๑

๒) การปรับตัวเข้ากับเศรษฐกิจ (Economic Environment) ที่เปลี่ยนแปลง

เมื่อสภาพเศรษฐกิจโดยรวมของประเทศไม่ดี ทำให้ประชาชนยากจนเพิ่มขึ้นเป็นสาเหตุของปัญหาอื่นๆที่กระทบต่อ อปท.ตามมา ไม่ว่าจะเป็นปัญหายาเสพติด ปัญหาโสเภณีเด็ก ปัญหาประชาชนเรียกร้องในสิ่งที่สามารถแก้ไขได้เฉพาะหน้ามากกว่าสิ่งที่แก้ไขได้ยากอย่างยั่งยืน เช่น ต้องการผ้าห่มกันหนาวฟรี เสื้อกันหนาวฟรี และของฟรีอื่นๆจาก อปท. เป็นต้น ซึ่งสวนทางกับระเบียบกฎหมายและการตรวจสอบอย่างเข้มข้นของสำนักงานตรวจเงินแผ่นดิน ที่พยายามจำกัดขอบเขตการตัดสินใจขององค์กรปกครองส่วนท้องถิ่นในเรื่องของการแจกของให้แก่ราษฎร

อีกปัญหาหนึ่งประชาชนอาจขาดการมีส่วนร่วมทางการเมืองกับ อปท. เพราะต้องเอาเวลาไปทำงานหาเงินเพื่อปากท้องของตนเองก่อน หรือบางครั้งอาจมีส่วนร่วมแค่การรับเงินแล้วไปลงคะแนนเสียงเลือกตั้ง รวมตลอดถึงปัญหาความยากจนของประชาชนจะสร้างความเข้มแข็งให้กับนโยบายประชานิยมไปโดยปริยายซึ่งอาจส่งผลกระทบต่อในทางลบในระยะยาว โดยเฉพาะอย่างยิ่งเป็นการส่งเสริมลักษณะนิสัยการพึ่งพิงรัฐอยู่ตลอดเวลาของประชาชน เป็นต้น

ดังนั้น การสร้างกระบวนทัศน์ (Paradigm) ทางความคิดให้แก่ประชาชนตามหลัก “ตนเป็นที่พึ่งแห่งตน” และ “ปรัชญาเศรษฐกิจพอเพียง” ควรเป็นสิ่งสำคัญที่นักบริหารงาน อปท. ควรให้ความสนใจที่จะส่งเสริมและพัฒนาในประเด็นนี้

๓) การปรับตัวเข้ากับสังคม (Social Environment) ที่เปลี่ยนแปลง

ชุมชนแต่ละชุมชนมีสภาพทางสังคมและวัฒนธรรมที่แตกต่างกัน ดังนั้น การปฏิบัติงานในแต่ละพื้นที่ก็ต้องเผชิญกับสภาพทางสังคมและวัฒนธรรมที่แตกต่างกัน เช่น บางพื้นที่อาจเป็นสังคมของคนพุทธ บางพื้นที่อาจเป็นสังคมของคนคริสต์หรืออิสลาม บางพื้นที่เป็นสังคมปทุมภูมิ (ชุมชนชนบท) บางพื้นที่เป็นสังคมทุติยภูมิ (ชุมชนในเมือง) บางพื้นที่ประชาชนให้ความร่วมมือกับกิจกรรมของ อปท.เป็นอย่างดี บางพื้นที่ประชาชนขาดความร่วมมือ บางพื้นที่อาจเป็นสังคมที่ประกอบด้วยชนเผ่าต่างๆมากมาย เป็นต้น

สภาพของสังคมไทยมักเป็นสังคมอุปถัมภ์ ผู้บริหารท้องถิ่นอาจมีแนวโน้มที่จะตัดสินใจกำหนดนโยบายไปตอบสนองต่อกลุ่มญาติพี่น้องของตน กลุ่มอื่นที่แพ้การเลือกตั้งเมื่อไม่ได้รับการตอบสนองก็หาทางโจมตี ก่อให้เกิดความขัดแย้งที่รุนแรงขึ้นในสังคมท้องถิ่นมากกว่าในอดีต ดังนั้น บุคลากรใน อบต. จึงจำเป็นที่จะต้องเข้าใจผลกระทบที่มาจากสาเหตุการกระจายอำนาจสู่ท้องถิ่นที่ส่งผลโดยตรงต่อความสามัคคีในสังคมท้องถิ่นยุคปัจจุบัน ต้องมีความสามารถบริหารงานบนความขัดแย้งในสังคม เพราะคงไม่มีสังคมใดในประเทศไทยที่จะมีคนที่ชอบสิ่งๆหนึ่งเหมือนกันได้หมด การปฏิบัติงานทุกอย่างย่อมมีการเห็นด้วย ไม่เห็นด้วย ต่อต้าน และไม่ต่อต้าน อยู่คู่กับสังคมประชาธิปไตยเสมอ สำคัญเพียงแต่ว่าจะสามารถลดระดับหรือแก้ไขความขัดแย้งที่รุนแรงนั้นได้อย่างไร

๔) การปรับตัวเข้ากับวิทยาการใหม่ๆ (Technology) ที่เปลี่ยนแปลง

ในปัจจุบันกรมส่งเสริมการปกครองท้องถิ่นมีนโยบายส่งเสริมการพัฒนาบุคลากรโดยการฝึกอบรมอยู่เป็นประจำ เช่น การฝึกอบรมการใช้คอมพิวเตอร์โปรแกรมต่างๆ การฝึกอบรมการจัดทำเว็บไซต์องค์กร เป็นต้น ประกอบกับกรมส่งเสริมฯ มีเว็บไซต์เผยแพร่ข้อมูลข่าวสารต่างๆที่จำเป็นและเกี่ยวข้องกับการปฏิบัติงานของ อปท. ที่ปรับปรุง

ให้ทันสมัยอยู่ทุกวัน เช่น การเผยแพร่หนังสือสั่งการต่างๆผ่านช่องทางการสารบรรณอิเล็กทรอนิกส์ เป็นต้น หากพนักงานท้องถิ่นให้ความสำคัญในการอ่านหนังสือสั่งการของกรมส่งเสริมฯทางอินเทอร์เน็ตอยู่เป็นประจำ ก็จะนำมาซึ่งการบริหารงานที่มีประสิทธิภาพและไม่ขัดต่อระเบียบ กฎหมาย หนังสือสั่งการที่เปลี่ยนแปลงไปอยู่ตลอดเวลา

๔.๒ ข้อสังเกต ข้อเสนอแนะ ผลจากการพัฒนา

องค์การบริหารส่วนตำบลพิหารแดง มีข้อสังเกต ข้อเสนอแนะ ผลจากการพัฒนา โดยอิงการคาดการณ์ การพัฒนาต่างๆอยู่ภายใต้สิ่งแวดล้อมภายนอกต่างๆ ดังต่อไปนี้

๑๖๒

๑) การเปลี่ยนแปลงในประเทศที่จะส่งผลกระทบต่อ อบต.

- รัฐธรรมนูญฉบับใหม่จะส่งผลกระทบต่อองค์กรปกครองส่วนท้องถิ่นอย่างไร
- แนวโน้มการยกฐานะจาก อบต. เป็นเทศบาลทั่วประเทศ
- แนวโน้มการควมรวมองค์กรปกครองส่วนท้องถิ่น
- การเพิ่มขึ้นหรือลดลงของการจัดสรรเงินงบประมาณให้ อบต.

๒) การเปลี่ยนแปลงในระดับภูมิภาคที่จะส่งผลกระทบต่อ อบต.

AEC หรือ Asean Economics Community คือการรวมตัวของชาติในอาเซียน ๑๐ ประเทศ โดยมี ไทย พม่า ลาว เวียดนาม มาเลเซีย สิงคโปร์ อินโดนีเซีย ฟิลิปปินส์ กัมพูชา บรูไน เพื่อที่จะให้มีผลประโยชน์ทางเศรษฐกิจร่วมกัน จะมีรูปแบบคล้ายๆ กลุ่ม Euro Zone นั่นเอง จะทำให้มีผลประโยชน์ อำนาจต่อรองต่างๆ กับคู่ค้าได้มากขึ้น และการนำเข้า ส่งออกของชาติในอาเซียนก็จะเสรี ยกเว้นสินค้าบางชนิดที่แต่ละประเทศอาจจะขอไว้ไม่ลดภาษีนำเข้า (เรียกว่าสินค้าอ่อนไหว)

Asean จะรวมตัวเป็น ประชาคมเศรษฐกิจอาเซียนและมีผลเป็นรูปธรรม ณ วันที่ ๓๑ ธันวาคม ๒๕๕๘ ณ วันนั้นจะทำให้ภูมิภาคนี้เปลี่ยนไปอย่างมาก โดย AEC Blueprint (แบบพิมพ์เขียว) หรือแนวทางที่จะให้ AEC เป็นไปคือ

๑. การเป็นตลาดและฐานการผลิตเดียวกัน
๒. การเป็นภูมิภาคที่มีขีดความสามารถในการแข่งขันสูง
๓. การเป็นภูมิภาคที่มีการพัฒนาทางเศรษฐกิจที่เท่าเทียมกัน
๔. การเป็นภูมิภาคที่มีการบูรณาการเข้ากับเศรษฐกิจโลก
