องค์การบริหารส่วนตำบลหนองสาหร่าย
เลขที่ 1371
วันที่ 19 พ.ค. 66
เวลา.....น.

ที่ สพ ๐๐๒๓.๘/ว ๑๔๕๕

ที่ว่าการอำเภอดอนเจดีย์
ถนนรอบองค์เจดีย์ สพ ๗๒๑๗๐

๑๙ พฤษภาคม ๒๕๖๖

เรื่อง การส่งข้อมูลเพื่อสร้างการรับรู้สู่ชุมชน ครั้งที่ ๑๗/๒๕๖๖

เรียน นายกเทศมนตรีตำบล และนายกองค์การบริหารส่วนตำบล ทุกแห่ง

สิ่งที่ส่งมาด้วย สำเนาหนังสือจังหวัดสุพรรณบุรี ที่ สพ ๐๐๒๓.๑/ว ๙๘๗๙ ลงวันที่ ๑๕ พฤษภาคม ๒๕๖๖ จำนวน ๑ ชุด

ด้วยกระทรวงมหาดไทยแจ้งว่า นายกรัฐมนตรี (พลเอก ประยุทธ์ จันทร์โอชา) ได้มีข้อสั่งการในคราวประชุมคณะรัฐมนตรี เมื่อวันที่ ๒๔ กรกฎาคม ๒๕๖๑ วันที่ ๑๑ กันยายน ๒๕๖๑ และมติคณะรัฐมนตรี วันที่ ๒๒ ตุลาคม ๒๕๖๒ ให้กระทรวงมหาดไทยเป็นหน่วยงานหลักในการประสานงานและเร่งรัดการดำเนินการสร้างการรับรู้เกี่ยวกับการดำเนินนโยบายสำคัญของรัฐบาล เพื่อทำความเข้าใจและนำไปถ่ายทอดหรือเผยแพร่ให้แก่เจ้าหน้าที่ผู้ปฏิบัติและประชาชนในระดับพื้นที่ให้ถูกต้อง รวดเร็ว และทั่วถึง โดยพิจารณาใช้ช่องทางการเผยแพร่ที่หลากหลายและเหมาะสมตามแต่ละกรณี และกระทรวงมหาดไทยได้แจ้งให้จังหวัดดำเนินการแต่งตั้งคณะทำงานบริหารจัดการข้อมูลข่าวสารเพื่อสร้างการรับรู้ระดับจังหวัด (ทีม Admin จังหวัด) และระดับอำเภอ/ท้องถิ่น (ทีม Admin อำเภอ/ท้องถิ่น) และให้กำชับและติดตามผลการดำเนินการการสร้างการรับรู้สู่ชุมชนทั้งในระดับจังหวัด อำเภอ ท้องที่ และท้องถิ่นตามที่กำหนด

อำเภอดอนเจดีย์ จึงขอแจ้งข้อมูลข่าวสารเพื่อสร้างการรับรู้สู่ชุมชน ครั้งที่ ๑๗/๒๕๖๖ มาเพื่อสร้างการรับรู้สู่ชุมชนผ่านช่องทางหอกระจายข่าว เสียงตามสาย รวมทั้งช่องทางการเผยแพร่อื่น ๆ โดยให้ประชาสัมพันธ์ให้ประชาชนทุกหมู่บ้าน/ชุมชน ในระดับพื้นที่ได้รับรู้ข่าวสารให้ถูกต้อง รวดเร็ว และทั่วถึงอย่างต่อเนื่อง ทั้งนี้ ขอให้ประสานผู้รับผิดชอบในการประชาสัมพันธ์เสียงตามสาย และผู้ดูแลหอกระจายข่าวให้ดำเนินการรับสัญญาณออกอากาศรายการ "ข่าวสารน่ารู้สู่ชุมชน" ความยาว ๒ - ๓ นาที จากสถานีวิทยุกระจายเสียงแห่งประเทศไทยจังหวัดสุพรรณบุรี ซึ่งออกอากาศหลังเคารพธงชาติ เวลา ๐๘.๐๐ น. และเวลา ๑๘.๐๐ น. ของทุกวัน และทุกวันศุกร์ เวลา ๑๓.๐๐ – ๑๔.๐๐ น. รายละเอียดขอให้ดาวน์โหลดที่เว็บไซต์สำนักงานส่งเสริมการปกครองท้องถิ่นจังหวัดสุพรรณบุรี www.suphanburilocal.go.th

จึงเรียนมาเพื่อพิจารณาดำเนินการต่อไป

เรียน นายก อบต.
- เพื่อโปรดทราบ
- มีหนังสือแจ้งเวียนเพื่อดำเนินการต่อไปด้วย
ตม 19 พ.ค. 66
19 พ.ค. 66

- เพื่อดำเนินการประชาสัมพันธ์
19 พ.ค. 66

ขอแสดงความนับถือ

(นายบุญญาฤทธิ์ เยี่ยมยอด)
นายอำเภอดอนเจดีย์

พ.จ.อ.
(อนันต์ เจริญธรรมศิริ)
ปลัดองค์การบริหารส่วนตำบลหนองสาหร่าย

(นายพรสันต์ อยู่เย็น)
นายกองค์การบริหารส่วนตำบลหนองสาหร่าย

สำนักงานส่งเสริมการปกครองท้องถิ่นอำเภอ
โทร. ๐ – ๓๕๕๙ – ๑๐๕๕

ที่ สพ ๐๐๒๓.๑/ว ๔๘๗๙

ศาลากลางจังหวัดสุพรรณบุรี
ถนนสุพรรณบุรี – ชัยนาท สพ ๗๒๐๐๐

๑๕ พฤษภาคม ๒๕๖๖

เรื่อง การส่งข้อมูลเพื่อสร้างการรับรู้สู่ชุมชน ครั้งที่ ๑๗/๒๕๖๖

เรียน นายอำเภอ ทุกอำเภอ นายกองค์การบริหารส่วนจังหวัดสุพรรณบุรี นายกเทศมนตรีเมืองสุพรรณบุรี และนายกเทศมนตรีเมืองสองพี่น้อง

สิ่งที่ส่งมาด้วย ข้อมูลข่าวสารเพื่อสร้างการรับรู้สู่ชุมชน ครั้งที่ ๑๗/๒๕๖๖ จำนวน ๑ ชุด

ด้วยกระทรวงมหาดไทยแจ้งว่า นายกรัฐมนตรี (พลเอก ประยุทธ์ จันทร์โอชา) ได้มีข้อสั่งการในคราวประชุมคณะรัฐมนตรี เมื่อวันที่ ๒๔ กรกฎาคม ๒๕๖๑ วันที่ ๑๑ กันยายน ๒๕๖๑ และมติคณะรัฐมนตรีวันที่ ๒๒ ตุลาคม ๒๕๖๒ ให้กระทรวงมหาดไทยเป็นหน่วยงานหลักในการประสานงานและเร่งรัดการดำเนินการสร้างการรับรู้เกี่ยวกับการดำเนินนโยบายสำคัญของรัฐบาล เพื่อทำความเข้าใจและนำไปถ่ายทอดหรือเผยแพร่ให้แก่เจ้าหน้าที่ผู้ปฏิบัติและประชาชนในระดับพื้นที่ให้ถูกต้อง รวดเร็ว และทั่วถึง โดยพิจารณาใช้ช่องทางการเผยแพร่ที่หลากหลายและเหมาะสมตามแต่ละกรณี และกระทรวงมหาดไทยได้แจ้งให้จังหวัดดำเนินการแต่งตั้งคณะทำงานบริหารจัดการข้อมูลข่าวสารเพื่อสร้างการรับรู้ระดับจังหวัด (ทีม Admin จังหวัด) และระดับอำเภอ/ท้องถิ่น (ทีม Admin อำเภอ/ท้องถิ่น) และให้กำชับและติดตามผลการดำเนินการการสร้างการรับรู้สู่ชุมชนทั้งในระดับจังหวัด อำเภอ ท้องที่ และท้องถิ่นตามที่กำหนด

จังหวัดสุพรรณบุรี จึงขอแจ้งข้อมูลข่าวสารเพื่อสร้างการรับรู้สู่ชุมชน ครั้งที่ ๑๗/๒๕๖๖ มาเพื่อสร้างการรับรู้สู่ชุมชนผ่านช่องทางหอกระจายข่าว เสียงตามสาย รวมทั้งช่องทางการเผยแพร่อื่น ๆ โดยให้ประชาสัมพันธ์ให้ประชาชนทุกหมู่บ้าน/ชุมชน ในระดับพื้นที่ได้รับรู้ข่าวสารให้ถูกต้อง รวดเร็ว และทั่วถึงอย่างต่อเนื่อง ทั้งนี้ ขอให้ประสานผู้รับผิดชอบในการประชาสัมพันธ์เสียงตามสาย และผู้ดูแลหอกระจายข่าวให้ดำเนินการรับสัญญาณออกอากาศรายการ "ข่าวสารน่ารู้สู่ชุมชน" ความยาว ๒ – ๓ นาที จากสถานีวิทยุกระจายเสียงแห่งประเทศไทยจังหวัดสุพรรณบุรี ซึ่งออกอากาศหลังเคารพธงชาติ เวลา ๐๘.๐๐ น. และเวลา ๑๘.๐๐ น. ของทุกวัน และทุกวันศุกร์ เวลา ๑๓.๐๐ – ๑๔.๐๐ น. รายละเอียดขอให้ดาวน์โหลดที่เว็บไซต์สำนักงานส่งเสริมการปกครองท้องถิ่นจังหวัดสุพรรณบุรี www.suphanburilocal.go.th

จึงเรียนมาเพื่อพิจารณาดำเนินการ สำหรับอำเภอให้แจ้งองค์กรปกครองส่วนท้องถิ่นในพื้นที่พิจารณาดำเนินการต่อไป

ขอแสดงความนับถือ

(นายปริญญา เขมะชิต)
รองผู้ว่าราชการจังหวัด ปฏิบัติราชการแทน
ผู้ว่าราชการจังหวัดสุพรรณบุรี

สำนักงานส่งเสริมการปกครองท้องถิ่นจังหวัด
ฝ่ายบริหารทั่วไป
โทร. ๐ – ๓๕๕๓ – ๖๐๔๔ ต่อ ๑๐๑

ที่ มท ๐๒๐๖.๒/ว ๔๐๕๕

กระทรวงมหาดไทย
ถนนอัษฎางค์ กทม. ๑๐๒๐๐

๑๑ พฤษภาคม ๒๕๖๖

เรื่อง การส่งข้อมูลเพื่อสร้างการรับรู้สู่ชุมชน ครั้งที่ ๑๗/๒๕๖๖

เรียน ผู้ว่าราชการจังหวัด ทุกจังหวัด

อ้างถึง ๑. หนังสือกระทรวงมหาดไทย ที่ มท ๐๒๐๖.๒/ว ๔๘๔๓ ลงวันที่ ๒๔ สิงหาคม ๒๕๖๔
๒. หนังสือกระทรวงมหาดไทย ที่ มท ๐๒๐๖.๒/ว ๓๖๗๔ ลงวันที่ ๑ พฤษภาคม ๒๕๖๖

สิ่งที่ส่งมาด้วย ข้อมูลข่าวสารเพื่อสร้างการรับรู้สู่ชุมชนครั้งที่ ๑๗/๒๕๖๖ จำนวน ๑ ฉบับ

ตามที่ นายกรัฐมนตรี ได้มีข้อสั่งการในคราวประชุมคณะรัฐมนตรี เมื่อวันที่ ๒๔ กรกฎาคม ๒๕๖๑ วันที่ ๑๑ กันยายน ๒๕๖๑ และมติคณะรัฐมนตรีวันที่ ๒๒ ตุลาคม ๒๕๖๒ ให้กระทรวงมหาดไทยเป็นหน่วยงานหลักในการประสานงานและเร่งรัดการดำเนินการสร้างการรับรู้เกี่ยวกับการดำเนินนโยบายสำคัญของรัฐบาล เพื่อทำความเข้าใจและนำไปถ่ายทอดหรือเผยแพร่ให้แก่เจ้าหน้าที่ผู้ปฏิบัติและประชาชนในระดับพื้นที่ให้ถูกต้อง รวดเร็ว และทั่วถึง โดยพิจารณาใช้ช่องทางการเผยแพร่ที่หลากหลายและเหมาะสมตามแต่ละกรณี และกระทรวงมหาดไทยได้แจ้งให้จังหวัดดำเนินการแต่งตั้งคณะทำงานบริหารจัดการข้อมูลข่าวสารเพื่อสร้างการรับรู้ระดับจังหวัด (ทีม Admin จังหวัด) และระดับอำเภอ/ท้องถิ่น (ทีม Admin อำเภอ/ท้องถิ่น) และให้กำชับและติดตามผลการดำเนินการการสร้างการรับรู้สู่ชุมชนทั้งในระดับจังหวัด อำเภอ ท้องที่ และท้องถิ่นตามที่กำหนด นั้น

ในการนี้ เพื่อให้การสร้างการรับรู้สู่ชุมชนเป็นไปอย่างมีประสิทธิภาพ จึงขอให้จังหวัดนำข้อมูลข่าวสารเพื่อสร้างการรับรู้สู่ชุมชน ครั้งที่ ๑๗/๒๕๖๖ ดำเนินการสร้างการรับรู้สู่ชุมชน โดยให้ผู้ว่าราชการจังหวัดและนายอำเภอ หรือพิจารณามอบหมายผู้ที่มีความสามารถด้านการพูดและเป็นที่ยอมรับในพื้นที่ บันทึกเสียงในรูปแบบสปอตวิทยุ พร้อมทั้ง ให้กำชับท้องถิ่นและท้องที่นำสปอตวิทยุดังกล่าว ดำเนินการสร้างการรับรู้ผ่านช่องทางหอกระจายข่าว และช่องทางการเผยแพร่อื่น ๆ อาทิ Facebook Fanpage ของจังหวัด เว็บไซต์ของจังหวัด ฯลฯ อย่างต่อเนื่อง เพื่อให้เข้าถึงประชาชนทุกหมู่บ้าน/ชุมชน รายละเอียดปรากฏตามสิ่งที่ส่งมาด้วย ทั้งนี้ สามารถดาวน์โหลดสิ่งที่ส่งมาด้วยได้ตาม QR Code ท้ายหนังสือนี้

จึงเรียนมาเพื่อพิจารณาดำเนินการต่อไป

ขอแสดงความนับถือ

(นายสมคิด จันหมฤก)
รองปลัดกระทรวงมหาดไทย ปฏิบัติราชการแทน
ปลัดกระทรวงมหาดไทย

QR Code

สำนักงานปลัดกระทรวง
กองสารนิเทศ
โทร. ๐ ๒๒๒๒ ๔๑๓๑ - ๒
โทรสาร ๐ ๒๒๒๒ ๑๘๗๑

ข้อมูลข่าวสารเพื่อสร้างการรับรู้สู่ชุมชน
ครั้งที่ ๑๗/ ๒๕๖๖

ลำดับ	เรื่อง	หน่วยงาน	เอกสารประกอบ
มาตรการด้านการปรับสมดุลและพัฒนาระบบการบริหารจัดการภาครัฐ			
๑.	สารานุกรมที่ดินสำหรับประชาชน เรื่องโฉนดที่ดินจริงหรือปลอม	กระทรวงมหาดไทย	คลิปวิดีโอ ๑ คลิป
มาตรการด้านการพัฒนาและเสริมสร้างศักยภาพทรัพยากรมนุษย์			
๒.	หลักฐานแสดงตนในการลงคะแนนเลือกตั้ง	สำนักงานคณะกรรมการการเลือกตั้ง	อินโฟกราฟิกส์ ๑ ชุด คลิปวิดีโอ ๑ คลิป
๓.	ปภ. แนะการใช้อุปกรณ์ไฟฟ้าอย่างถูกวิธี ลดเสี่ยงอันตราย	กระทรวงมหาดไทย	อินโฟกราฟิกส์ ๑ ชุด
๔.	กระทรวงยุติธรรม เสริมสร้างการรับรู้ด้านกฎหมายที่เกี่ยวข้องในชีวิตประจำวันแก่ประชาชน ตอน ขี่รถจักรยานยนต์บนทางเท้ามีความผิดตามกฎหมาย ใครแจ้งเบาะแสได้เงินค่าปรับด้วย	กระทรวงยุติธรรม	อินโฟกราฟิกส์ ๑ ชุด
๕.	รู้ทัน ป้องกันโควิด ทุกสายพันธุ์	กระทรวงสาธารณสุข	อินโฟกราฟิกส์ ๑ ชุด
๖.	วัคซีนโควิด ๑๙ ประจำปี ฉีดอย่างไร	กระทรวงสาธารณสุข	อินโฟกราฟิกส์ ๑ ชุด

<u>หมายเหตุ</u>

๑. ข้อมูลดังกล่าวเป็นข้อมูลเพื่อการสร้างการรับรู้ที่มาจากทุกกระทรวงตามบันทึกข้อตกลงความร่วมมือการบูรณาการเสริมสร้างการรับรู้สู่ชุมชน <u>จังหวัดสามารถหาข้อมูลเพิ่มเติมหรือขยายความข้อมูลที่ใช้เฉพาะพื้นที่ได้ตามความถูกต้องและเหมาะสม</u>

๒. ให้จังหวัดนำข้อมูลเพื่อสร้างการรับรู้ตามแนวทางที่กำหนด ตามหนังสือกระทรวงมหาดไทย ด่วนที่สุด ที่ มท ๐๒๐๖.๒/ว ๑๔๔๙ ลงวันที่ ๕ มีนาคม ๒๕๖๒ เรื่อง แนวทางการสร้างการรับรู้สู่ชุมชน

๓. จังหวัดสามารถดาวน์โหลดข้อมูลข่าวสารเพื่อสร้างการรับรู้สู่ชุมชนได้ที่ ช่องทางไลน์ (Line) กลุ่ม “ข้อมูลข่าวสารเพื่อการสร้างการรับรู้” และเว็บไซต์กองสารนิเทศ สป. หัวข้อ “การสร้างการรับรู้สู่ชุมชน”

****

ข้อมูลข่าวสารเพื่อสร้างการรับรู้สู่ชุมชน
ครั้งที่ ๑๗ / ๒๕๖๖ วันที่ ๑๑ พฤษภาคม ๒๕๖๖

กระทรวง กระทรวงมหาดไทย
กรม / หน่วยงาน กรมที่ดิน
หน่วยงานเจ้าของเรื่อง กรมที่ดิน
ช่องทางการติดต่อ กรมที่ดิน โทรศัพท์ : ๐-๒๑๔๑-๕๕๕๕

๑) หัวข้อเรื่อง สารานุกรมที่ดินสำหรับประชาชน เรื่อง โฉนดที่ดินจริงหรือปลอม
๒) ข้อความสำหรับใช้ประชาสัมพันธ์

<u>เรื่อง สารานุกรมที่ดินสำหรับประชาชน เรื่องโฉนดที่ดินจริงหรือปลอม</u>

กรมที่ดิน มีข้อแนะนำให้ความรู้สำหรับประชาชนในการตรวจสอบโฉนดที่ดินซึ่งเป็นเอกสารสิทธิที่สำคัญ เพื่อใช้ยืนยันกรรมสิทธิ์ในที่ดินและมักจะมีมิจฉาชีพปลอมแปลง โดยสามารถศึกษาข้อมูลรายละเอียดวิธีการตรวจสอบโฉนดที่ดินเบื้องต้นด้วยตนเอง ได้ที่ https://www.youtube.com/watch?v=-6yLDdWlCKo

ทั้งนี้ สามารถติดต่อสอบถามรายละเอียดเพิ่มเติมได้ที่ Call Center กรมที่ดิน ๐-๒๑๔๑-๕๕๕๕

****

คลิปวิดีโอ https://www.youtube.com/watch?v=-6yLDdWlCKo

ข้อมูลข่าวสารเพื่อสร้างการรับรู้สู่ชุมชน
ครั้งที่ ๑๗ / ๒๕๖๖ วันที่ ๑๑ พฤษภาคม ๒๕๖๖

กระทรวง สำนักงานคณะกรรมการการเลือกตั้ง
กรม / หน่วยงาน สำนักงานคณะกรรมการการเลือกตั้ง
หน่วยงานเจ้าของเรื่อง สำนักงานคณะกรรมการการเลือกตั้ง
ช่องทางการติดต่อ สำนักงานคณะกรรมการการเลือกตั้ง สายด่วน ๑๔๔๔ หรือโทร ๐๒ ๑๔๑ ๘๘๘๘

๑) หัวข้อเรื่อง หลักฐานแสดงตนในการลงคะแนนเลือกตั้ง
๒) ข้อความสำหรับใช้ประชาสัมพันธ์

<u>เรื่อง หลักฐานแสดงตนในการลงคะแนนเลือกตั้ง</u>

สำนักงานคณะกรรมการการเลือกตั้ง มีข้อแนะนำก่อนเดินทางไปเลือกตั้งให้ตรวจสอบเอกสารประจำตัวที่จำเป็นต้องใช้เป็นหลักฐานแสดงตนในการลงคะแนนเลือกตั้งที่จำเป็นต้องมี คือ บัตรประจำตัวประชาชน แม้จะหมดอายุก็ใช้ได้ หรือ สามารถใช้บัตรที่เปิดผ่านแอปพลิเคชันก็ได้ แต่เน้นว่าต้องเป็นแอปพลิเคชันของหน่วยงานรัฐ ตามที่กฎหมายกำหนด.

นอกจากนี้ยังสามารถใช้บัตรหรือหลักฐานอื่นที่หน่วยงานของรัฐออกให้ ที่มีรูปถ่ายและ มีเลขบัตรประจำตัวประชาชน เช่น บัตรประจำตัวเจ้าหน้าที่ของรัฐ ใบขับขี่ หนังสือเดินทาง (พาสปอร์ต)

อย่าลืม! ใช้สิทธิเลือกตั้ง เลือกคนที่รัก เลือกพรรคที่ชอบในวันอาทิตย์ที่ ๑๔ พฤษภาคม ๒๕๖๖ เวลา ๐๘.๐๐-๑๗.๐๐ น.สามารถติดตามรายละเอียดเพิ่มเติมได้ที่ เว็บไซต์สำนักงานคณะกรรมการเลือกตั้ง www.ect.go.th หรือ Add Friends (เพิ่มเพื่อน) เพื่อติดตามข้อมูลข่าวสารเกี่ยวกับการเลือกตั้ง ๒๕๖๖ ได้ที่ LINE Official Account : ECT Thailand https://lin.ee/jETxaeu

ทั้งนี้ สามารถสอบถามข้อมูลเพิ่มเติมได้ที่ สำนักงานคณะกรรมการการเลือกตั้ง สายด่วน ๑๔๔๔

#ไทยโหวต
คนไทยพร้อมใช้สิทธิ

หลักฐานที่ใช้แสดงตน
ในการลงคะแนนเลือกตั้ง

- บัตรประจำตัวประชาชน
(บัตรที่หมดอายุก็ใช้ได้)

- หลักฐานภาพอิเล็กทรอนิกส์
ที่เปิดผ่านแอปพลิเคชัน
ของหน่วยงานรัฐ
เช่น ThaID,
DLT QR LICENCE

- บัตรหรือหลักฐานอื่น
ที่หน่วยงานของรัฐออกให้
ที่มีรูปถ่าย
และ มีเลขบัตรประจำตัวประชาชน
เช่น บัตรประจำตัวเจ้าหน้าที่ของรัฐ
ใบขับขี่ หนังสือเดินทาง(พาสปอร์ต)

เลือกตั้ง 14 พ.ค.66
เวลา 08.00-17.00 น.

LINE

#ไทยโหวตคนไทยพร้อมใช้สิทธิ #เลือกคนที่รักเลือกพรรคที่ชอบ

สำนักงานคณะกรรมการการเลือกตั้ง www.ect.go.th ECT Thailand สายด่วน 1444 ect.thailand

คลิปวิดีโอ : ประเทศไทยอยู่ในมือของเรา

https://www.youtube.com/watch?v=7_wDxZXyJFs

ข้อมูลข่าวสารเพื่อสร้างการรับรู้สู่ชุมชน
ครั้งที่ ๑๗ / ๒๕๖๖ วันที่ ๑๑ พฤษภาคม ๒๕๖๖

กระทรวง กระทรวงมหาดไทย
กรม / หน่วยงาน กรมป้องกันและบรรเทาสาธารณภัย
หน่วยงานเจ้าของเรื่อง กรมป้องกันและบรรเทาสาธารณภัย
ช่องทางการติดต่อ กรมป้องกันและบรรเทาสาธารณภัย โทร. สายด่วนนิรภัย ๑๗๘๔

๑) หัวข้อเรื่อง ปภ. แนะการใช้อุปกรณ์ไฟฟ้าอย่างถูกวิธี ลดเสี่ยงอันตราย
๒) ข้อความสำหรับใช้ประชาสัมพันธ์

<u>เรื่อง ปภ. แนะการใช้อุปกรณ์ไฟฟ้าอย่างถูกวิธี ลดเสี่ยงอันตราย</u>

กระทรวงมหาดไทย โดยกรมป้องกันและบรรเทาสาธารณภัย มีข้อแนะนำให้ความรู้เกี่ยวกับการเลือกใช้อุปกรณ์ไฟฟ้าถูกวิธีลดเสี่ยงอุบัติภัย ดังนี้

๑. ไม่เปิดใช้เครื่องใช้ไฟฟ้าเป็นเวลานานเพราะจะเกิดความร้อนสะสม ทำให้เสี่ยงต่อการเกิดเพลิงไหม้

๒. ทำความสะอาดมอเตอร์ไม่ให้มีฝุ่นเกาะ ป้องกันมอเตอร์ทำงานหนัก ทำให้เกิดไฟฟ้าลัดวงจร

๓. วางเครื่องใช้ไฟฟ้าในพื้นที่ปลอดภัย ไม่อยู่ใกล้แหล่งความร้อน วัตถุติดไฟง่าย เพราะอาจเกิดเพลิงไหม้ได้

๔. ไม่เดินสายไฟใกล้แหล่งความร้อน สารเคมี หรือมีสิ่งของกดทับ ทำให้สายไฟชำรุดและไฟฟ้าลัดวงจรได้

๕. เลือกใช้ขนาดสายไฟให้เหมาะสมทั้งปริมาณกระแสไฟฟ้าและชนิดของเครื่องใช้ไฟฟ้า

๖. ตรวจสอบสายไฟให้อยู่ในสภาพพร้อมใช้งาน สายไฟไม่แห้งกรอบบวม ไม่มีรอยแตกร้าว

๗. ไม่เดินสายไฟพาดโครงเหล็กหรือส่วนที่เป็นโลหะ หากจำเป็นให้ร้อยสายไฟใส่ท่อ ป้องกันไฟฟ้ารั่วลงบนโครงเหล็ก

๘. ติดตั้งเต้ารับและเต้าเสียบในบริเวณที่ปลอดภัย อยู่ในระดับสูง ไม่อยู่ใกล้ สารเคมี สายไวไฟและพื้นที่ชื้นแฉะ

ทั้งนี้ สามารถติดต่อสอบถามรายละเอียดเพิ่มเติมได้ สายด่วนนิรภัย โทร. ๑๗๘๔

****

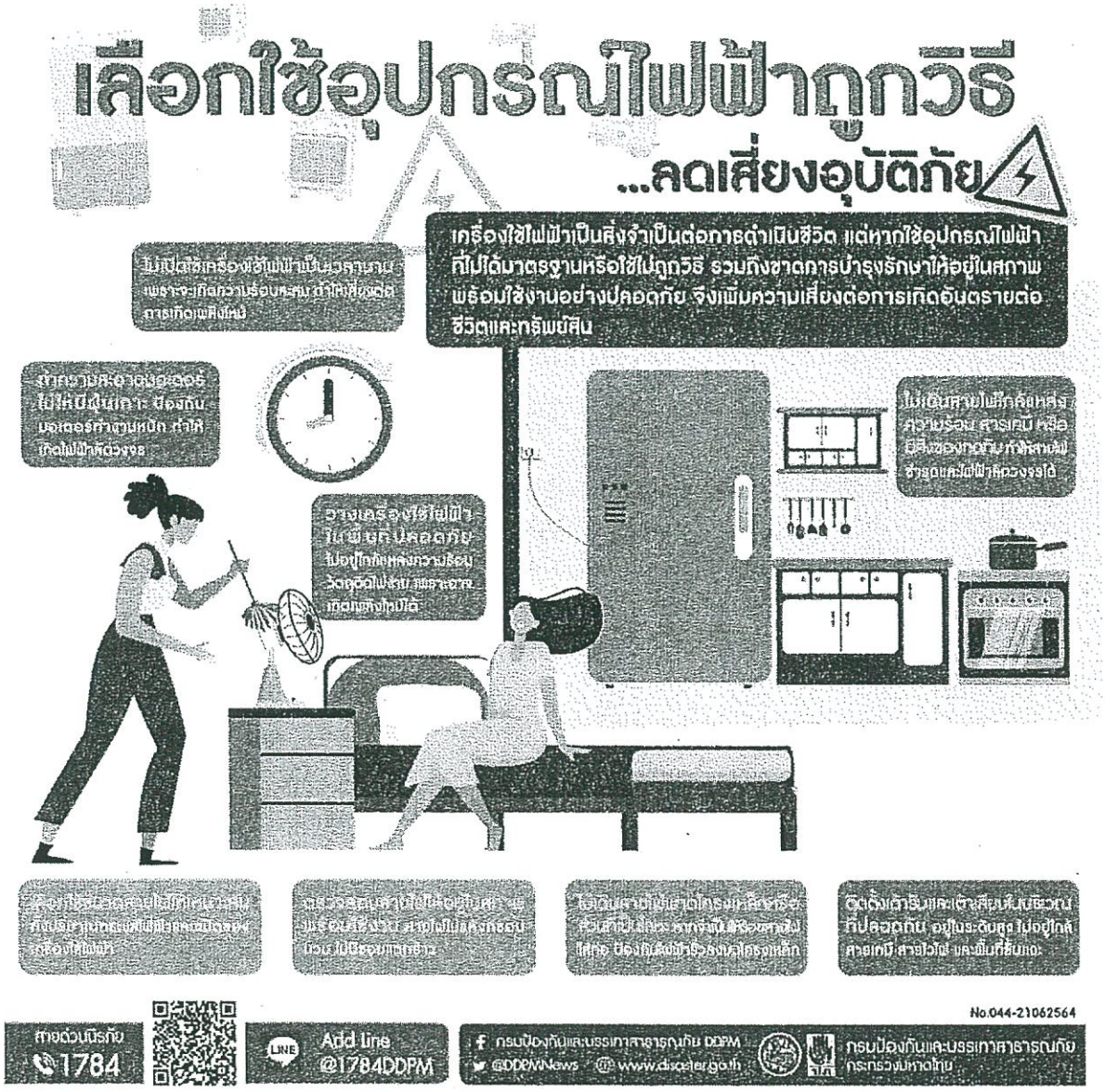
เลือกใช้อุปกรณ์ไฟฟ้าถูกวิธี
...ลดเสี่ยงอุบัติภัย
เครื่องใช้ไฟฟ้าเป็นสิ่งจำเป็นต่อการดำเนินชีวิต แต่หากใช้อุปกรณ์ไฟฟ้าที่ไม่ได้มาตรฐานหรือใช้ไม่ถูกวิธี รวมถึงขาดการบำรุงรักษาให้อยู่ในสภาพพร้อมใช้งานอย่างปลอดภัย จึงเพิ่มความเสี่ยงต่อการเกิดอันตรายต่อชีวิตและทรัพย์สิน
ไม่เปิดใช้เครื่องใช้ไฟฟ้าเป็นเวลานาน เพราะจะเกิดความร้อนสะสม ทำให้เสี่ยงต่อการเกิดเพลิงไหม้
ทำความสะอาดมอเตอร์ไม่ให้มีฝุ่นเกาะ ป้องกันมอเตอร์ทำงานหนัก ทำให้เกิดไฟฟ้าลัดวงจร
วางเครื่องใช้ไฟฟ้าในพื้นที่ปลอดภัย ไม่อยู่ใกล้แหล่งความร้อน วัตถุติดไฟง่าย เพราะอาจเกิดเพลิงไหม้ได้
ไม่เดินสายไฟใกล้แหล่งความร้อน สารเคมี หรือมีสิ่งของกดทับ ทำให้สายไฟชำรุดและไฟฟ้าลัดวงจรได้
ติดตั้งเต้ารับและเต้าเสียบในบริเวณที่ปลอดภัย อยู่ในระดับสูง ไม่อยู่ใกล้สายเคมี สายไวไฟ และพื้นที่ชื้นแฉะ
No.044-21062564
สายด่วนนิรภัย 1784
Add line @1784DDPM
กรมป้องกันและบรรเทาสาธารณภัย DDPM
@DDPMNews
www.disaster.go.th
กรมป้องกันและบรรเทาสาธารณภัย
กระทรวงมหาดไทย

ข้อมูลข่าวสารเพื่อสร้างการรับรู้สู่ชุมชน
ครั้งที่ ๑๗ / ๒๕๖๖ วันที่ ๑๑ พฤษภาคม ๒๕๖๖

กระทรวง กระทรวงยุติธรรม
กรม / หน่วยงาน สำนักงานปลัดกระทรวงยุติธรรม
หน่วยงานเจ้าของเรื่อง กองกลาง สำนักงานปลัดกระทรวงยุติธรรม
ช่องทางการติดต่อ กลุ่มงานประชาสัมพันธ์ กองกลาง สำนักงานปลัดกระทรวงยุติธรรม โทร ๐๖ ๑๙๙๓ ๙๕๒๕

๑) หัวข้อเรื่อง กระทรวงยุติธรรม เสริมสร้างการรับรู้ด้านกฎหมายที่เกี่ยวข้องในชีวิตประจำวันแก่ประชาชน ตอน ขี่รถจักรยานยนต์บนทางเท้ามีความผิดตามกฎหมายใครแจ้งเบาะแสได้เงินค่าปรับด้วย
๒) ข้อความสำหรับใช้ประชาสัมพันธ์

<u>เรื่อง กระทรวงยุติธรรม เสริมสร้างการรับรู้ด้านกฎหมายที่เกี่ยวข้องในชีวิตประจำวันแก่ประชาชน</u>

<u>ตอน ขี่รถจักรยานยนต์บนทางเท้ามีความผิดตามกฎหมายใครแจ้งเบาะแสได้เงินค่าปรับด้วย</u>

การขี่รถจักรยานยนต์บนทางเท้า นอกจากจะเป็นความผิดในคดีจราจรทางบกแล้ว ยังเป็นความผิดคดีอาญาด้วย ตามพระราชบัญญัติจราจรทางบก พ.ศ. ๒๕๒๒ และที่แก้ไขเพิ่มเติม มาตรา ๔๓ (๗) กำหนดห้ามมิให้ผู้ขับขี่ขับรถบนทางเท้าโดยไม่มีเหตุอันสมควร เว้นแต่รถลากเข็นสำหรับทารก คนป่วยหรือคนพิการ ซึ่งหากผู้ใดฝ่าฝืนต้องระวางโทษปรับตั้งแต่ ๔๐๐ - ๑,๐๐๐ บาท ตามมาตรตรา ๑๕๗

ในส่วนของคดีอาญานั้น การขี่มอเตอร์ไซค์บนทางเท้า มีโทษปรับถึง ๕,๐๐๐ บาท ตามพระราชบัญญัติรักษาความสะอาดและความเป็นระเบียบเรียบร้อยของบ้านเมือง พ.ศ. ๒๕๓๕ และที่แก้ไขเพิ่มเติม มาตรา ๑๗(๒) กำหนดว่า ห้ามมิให้ผู้ใดจอดรถหรือขับขี่รถยนต์ รถจักรยานยนต์หรือล้อเลื่อนบนทางเท้า เว้นแต่เป็นการจอดหรือขับขี่ เพื่อเข้าไปในอาคารหรือมีประกาศของเจ้าพนักงานจราจรผ่อนผันให้จอดหรือขับขี่ได้

ซึ่งหากผู้ใดฝ่าฝืนต้องระวางโทษปรับไม่เกิน ๕,๐๐๐ บาท ตามมาตรา ๕๖ โดยผู้แจ้งเบาะแสผู้กระทำความผิดขับขี่ หรือจอดรถบนทางเท้าต่อเจ้าหน้าที่ ซึ่งหากดำเนินคดีเปรียบเทียบปรับผู้กระทำความผิดแล้ว ประชาชนที่แจ้งเบาะแสจะได้รับเงินส่วนแบ่งค่าปรับเป็นจำนวนกึ่งหนึ่งของค่าปรับตามมาตรา ๔๘ วรรคสาม ประกอบมาตรา ๕๗

ข้อมูลจาก : พระราชบัญญัติรักษาความสะอาดและความเป็นระเบียบเรียบร้อยของบ้านเมือง พ.ศ. ๒๕๓๕ มาตรา ๑๗ (๒) มาตรา ๔๘ วรรคสาม มาตรา ๕๖ มาตรา ๕๗ และพระราชบัญญัติจราจรทางบก พ.ศ. ๒๕๒๒ มาตรา ๔๓ (๗) มาตรา ๑๕๗

ทั้งนี้ ประชาชนทั่วไปสามารถขอรับคำปรึกษาด้านกฎหมาย บริการด้านงานยุติธรรมต่าง ๆ หรือสอบถามข้อมูลเพิ่มเติมได้ที่

๑. สายด่วนยุติธรรม ๑๑๑๑ กด ๗๗ ฟรีตลอด ๒๔ ชั่วโมง
๒. จดหมาย : ตู้ไปรษณีย์ ๓ หลักสี่ กทม. ๑๐๒๑๐
๓. เว็บไซต์ : https://www.moj.go.th/ และระบบให้บริการประชาชน http://mind.moj.go.th
๔. อีเมลล์ : complainingcenter@moj.go.th

๕. แอปพลิเคชันไลน์ Lind id : Svl๐๐๗

๖. เฟซบุ๊ก : ศูนย์บริการร่วมกระทรวงยุติธรรม และกระทรวงยุติธรรม Ministry Of Justice, Thailand

๗. แอปพลิเคชัน Justice Care : บริการรับเรื่องยุติธรรมสร้างสุข

๘. สำนักงานยุติธรรมจังหวัดทั่วประเทศ

๙. กองทุนยุติธรรม โทร ๐๖๓-๒๖๙๗๐๕๖ หรือ Facebook: กองทุนยุติธรรม กระทรวงยุติธรรม

****

ขี่รถจักรยานยนต์บนทางเท้า มีความผิดตามกฎหมาย ใครแจ้งเบาะแสได้เงินค่าปรับด้วย

การขี่รถจักรยานยนต์บนทางเท้า นอกจากจะเป็นความผิดในกฎจราจรทางบกแล้ว ยังเป็นความผิดทางอาญาด้วย

ตามพระราชบัญญัติจราจรทางบก พ.ศ. 2522 และที่แก้ไขเพิ่มเติมมาตรา 43 (7) กำหนดห้ามมิให้ผู้ขับขี่ขับรถบนทางเท้าโดยไม่มีเหตุอันสมควร เว้นแต่รถลากเข็นสำหรับทารก คนป่วยหรือคนพิการ ซึ่งหากผู้ใดฝ่าฝืนต้องระวางโทษปรับตั้งแต่ 400 – 1,000 บาท ตามมาตรตรา 157

ในส่วนของคดีอาญานั้น การขี่มอเตอร์ไซค์บนทางเท้า มีโทษปรับถึง 5,000 บาท ตามพระราชบัญญัติรักษาความสะอาดและความเป็นระเบียบเรียบร้อยของบ้านเมือง พ.ศ. 2535 และที่แก้ไขเพิ่มเติม มาตรา 17(2) กำหนดว่า ห้ามมิให้ผู้ใดจอดรถหรือขับขี่รถยนต์รถจักรยานยนต์หรือล้อเลื่อนบนทางเท้า เว้นแต่เป็นการจอดหรือขับขี่เพื่อเข้าไปในอาคารหรือมีประกาศของเจ้าพนักงานจราจรผ่อนผันให้จอดหรือขับขี่ได้

ซึ่งหากผู้ใดฝ่าฝืนต้องระวางโทษปรับไม่เกิน 5,000 บาท ตามมาตรา 56 โดยผู้แจ้งเบาะแสผู้กระทำความผิดขับขี่ หรือจอดรถบนทางเท้าต่อเจ้าหน้าที่ ซึ่งหากดำเนินคดีเปรียบเทียบปรับผู้กระทำความผิดแล้ว ประชาชนที่แจ้งเบาะแสจะได้รับเงินส่วนแบ่งค่าปรับเป็นจำนวนกึ่งหนึ่งของค่าปรับตามมาตรา 48 วรรคสาม ประกอบมาตรา 57

ข้อมูลจาก : พระราชบัญญัติรักษาความสะอาดและความเป็นระเบียบเรียบร้อยของบ้านเมืองพ.ศ. 2535 มาตรา 17 (2) มาตรา 48 วรรคสาม มาตรา 56 มาตรา 57 และพระราชบัญญัติจราจรทางบก พ.ศ. 2522 มาตรา 43 (7) มาตรา 157

จัดทำโดย : กลุ่มงานประชาสัมพันธ์ กองกลาง สำนักงานปลัดกระทรวงยุติธรรม

ข้อมูลข่าวสารเพื่อสร้างการรับรู้สู่ชุมชน
ครั้งที่ ๑๗ / ๒๕๖๖ วันที่ ๑๑ พฤษภาคม ๒๕๖๖

กระทรวง กระทรวงสาธารณสุข
กรม / หน่วยงาน กรมอนามัย
หน่วยงานเจ้าของเรื่อง สำนักสารนิเทศ กระทรวงสาธารณสุข
ช่องทางการติดต่อ กลุ่มภารกิจด้านข่าวและสื่อมวลชนสัมพันธ์ โทรศัพท์ : ๐-๒๕๙๐-๑๔๐๑-๒
๑) หัวข้อเรื่อง รู้ทัน ป้องกันโควิด ทุกสายพันธุ์
๒) ข้อความสำหรับใช้ประชาสัมพันธ์

<u>เรื่อง รู้ทัน ป้องกันโควิด ทุกสายพันธุ์</u>

กรมอนามัย มีข้อแนะนำให้ความรู้เกี่ยวกับการป้องกันโควิด-๑๙ ทุกสายพันธุ์ ดังนี้

๑. เมื่อสงสัยว่าติดเชื้อโควิด-๑๙ ควรตรวจ ATK

๒. อาการเบื้องต้น : มีไข้ ไอเจ็บคอ มีน้ำมูกคัดจมูก หอบเหนื่อยหายใจลำบาก จมูกไม่ได้กลิ่น ลิ้นไม่รับรส

๓. อาการอื่นๆ ที่พบได้และควรเฝ้าระวัง : ท้องเสียถ่ายเหลว ปวดกล้ามเนื้ออ่อนเพลีย ปวดศีรษะ คลื่นไส้ อาเจียน ตาแดงเยื่อบุตาอักเสบ มีผื่นขึ้น

๔. การดูแลตนเอง : เมื่อติดเชื้อให้แยกตัว พักที่บ้าน หากมีอาการรุนแรงให้ไปพบแพทย์ , สวมหน้าหากเมื่อต้องพบปะผู้อื่นและหลีกเลี่ยงสถานที่แออัด , หมั่นล้างมือ แยกของใช้ส่วนตัว กินอาหารปรุงสุกใหม่พักผ่อนให้เพียงพอ , ทำความสะอาดและฆ่าเชื้อบริเวณต่างๆ โดยเฉพาะจุดสัมผัสร่วม

ทั้งนี้ สามารถติดต่อสอบถามรายละเอียดเพิ่มเติมได้ สายด่วนกรมอนามัย โทร. ๑๔๗๘

****

กรมอนามัย
รู้ทัน ป้องกันโควิด-19 ทุกสายพันธุ์
• เมื่อสงสัยว่าติดเชื้อโควิด-19 ควรตรวจ ATK
ชุดตรวจ ATK
• อาการเบื้องต้น
มีไข้
ไอ
มีน้ำมูก
คัดจมูก
หอบเหนื่อย
• อาการอื่น ๆ ที่พบได้ และ ควรเฝ้าระวัง
ท้องเสีย ถ่ายเหลว
ปวดกล้ามเนื้อ อ่อนเพลีย
ปวดศีรษะ คลื่นไส้ อาเจียน
คาะคง เบื่ออาหาร
มีผื่นขึ้น
การดูแลตนเอง
เมื่อติดเชื้อให้แยกตัว พักที่บ้าน หากมีอาการรุนแรง ให้ไปพบแพทย์
สวมหน้ากากเมื่ออยู่ร่วมกับผู้อื่น และหลีกเลี่ยงสถานที่แออัด
หมั่นล้างมือ แยกของใช้ส่วนตัว กินอาหารปรุงสุกใหม่ พักผ่อนให้เพียงพอ
ทำความสะอาด และฆ่าเชื้อบริเวณต่าง ๆ โดยเฉพาะจุดสัมผัสร่วม
"ใส่ใจรับผิดชอบ เราปลอดภัย ครอบครัวปลอดภัย สังคมปลอดภัย ลดการแพร่เชื้อ"
ข้อมูลความรู้โดย : กองประเมินผลกระทบต่อสุขภาพ
ออกแบบสื่อเพื่อโดย : กองส่งเสริมความรอบรู้ด้านสุขภาพ
จัดทำเมื่อ : เมษายน 2566
สายด่วนกรมอนามัย
1 4 7 8
AnamaiMedia

ข้อมูลข่าวสารเพื่อสร้างการรับรู้สู่ชุมชน
ครั้งที่ ๑๗ / ๒๕๖๖ วันที่ ๑๑ พฤษภาคม ๒๕๖๖

กระทรวง กระทรวงสาธารณสุข
กรม / หน่วยงาน กรมควบคุมโรค
หน่วยงานเจ้าของเรื่อง สำนักสารนิเทศ กระทรวงสาธารณสุข
ช่องทางการติดต่อ กลุ่มภารกิจด้านข่าวและสื่อมวลชนสัมพันธ์ โทรศัพท์ : ๐-๒๕๙๐-๑๔๐๑-๒
๑) หัวข้อเรื่อง วัคซีนโควิด ๑๙ ประจำปี ฉีดอย่างไร
๒) ข้อความสำหรับใช้ประชาสัมพันธ์

<u>เรื่อง วัคซีนโควิด ๑๙ ประจำปี ฉีดอย่างไร</u>

กรมควบคุมโรค กระทรวงสาธารณสุข มีข้อแนะนำในการฉีดวัคซีนโควิด-๑๙ ประจำปี ดังนี้

๑. ฉีดปีละ ๑ เข็ม เริ่มปี ๒๕๖๖ เป็นต้นไป
๒. ฉีดตั้งแต่เดือนเมษายน ก่อนเข้าสู่ฤดูฝน
๓. ฉีดห่างจากเข็มสุดท้าย หรือการติดเชื้อครั้งสุดท้ายอย่างน้อย ๓ เดือน
๔. ฉีดพร้อมกับวัคซีนไข้หวัดใหญ่ได้ โดยฉีดที่ต้นแขนคนละข้าง
๕. หากฉีดไม่พร้อมกับวัคซีนไข้หวัดใหญ่จะห่างกี่วันก็ได้

ทั้งนี้ สามารถติดต่อสอบถามเพิ่มเติมได้ที่ กรมควบคุมโรค โทร. ๑๔๒๒

****

วัคซีนโควิด 19 ประจำปี
ฉีดอย่างไร ?
ฉีดปีละ 1 เข็ม เริ่มปี 2566 เป็นต้นไป
ฉีดตั้งแต่เดือนเมษายน ก่อนเข้าสู่ฤดูฝน
ฉีดห่างจากเข็มสุดท้าย หรือการติดเชื้อครั้งสุดท้าย อย่างน้อย 3 เดือน
ฉีดพร้อมกับวัคซีนไข้หวัดใหญ่ได้
โดยฉีดที่ต้นแขนคนละข้าง
หากฉีดไม่พร้อมกับวัคซีนไข้หวัดใหญ่ จะห่างกี่วันก็ได้
VACCINE
COVID-19
ที่มา : กรมควบคุมโรค
สำนักการนิเทศ