



แผนพัฒนาท้องถิ่น

(พ.ศ. 2566 - 2570)



ขององค์การบริหารส่วนตำบลดอนกำยาน





ประกาศองค์การบริหารส่วนตำบลดอนก่ายาน
เรื่อง ประกาศใช้แผนพัฒนาท้องถิ่น (พ.ศ. ๒๕๖๖ - ๒๕๗๐)

เพื่อให้การปฏิบัติงานตามอำนาจหน้าที่ขององค์การบริหารส่วนตำบลดอนก่ายาน เป็นไปเพื่อประโยชน์สุขของประชาชน โดยใช้วิธีการบริหารกิจการบ้านเมืองที่ดีและได้คำนึงถึงการมีส่วนร่วมของประชาชนในการจัดทำแผนพัฒนาท้องถิ่นขององค์การบริหารส่วนตำบลดอนก่ายาน อาศัยอำนาจตามความในหมวด ๓ การจัดทำแผนพัฒนาท้องถิ่น ข้อ ๑๗ และข้อ ๑๘ หมวด ๕ การนำแผนพัฒนาท้องถิ่นไปปฏิบัติ ข้อ ๒๔ และ ข้อ ๒๕ ของระเบียบกระทรวงมหาดไทย ว่าด้วยการจัดทำแผนพัฒนาขององค์กรปกครองส่วนท้องถิ่น พ.ศ. ๒๕๔๘ และที่แก้ไขเพิ่มเติมถึง (ฉบับที่ ๓) พ.ศ. ๒๕๖๑ ประกอบกับหนังสือกระทรวงมหาดไทย ด่วนที่สุด ที่ มท ๐๘๑๐.๓ / ว ๗๔๖๗ ลงวันที่ ๑๔ ธันวาคม ๒๕๖๓ เรื่อง แนวทางการจัดทำแผนพัฒนาขององค์กรปกครองส่วนท้องถิ่น (พ.ศ. ๒๕๖๖ - ๒๕๗๐) องค์การบริหารส่วนตำบลดอนก่ายาน จึงได้จัดทำแผนพัฒนาท้องถิ่น (พ.ศ. ๒๕๖๖ - ๒๕๗๐) เสร็จเป็นที่เรียบร้อยแล้ว

องค์การบริหารส่วนตำบลดอนก่ายาน จึงใช้แผนพัฒนาท้องถิ่น (พ.ศ. ๒๕๖๖ - ๒๕๗๐) เป็นกรอบในการจัดทำงบประมาณรายจ่ายประจำปี งบประมาณรายจ่ายเพิ่มเติม งบประมาณจากเงินสะสม งบประมาณเงินอุดหนุนเฉพาะกิจ และ งบประมาณเงินอุดหนุนให้แก่หน่วยงานอื่น รวมทั้งเป็นแนวทางเพื่อให้การปฏิบัติงานบรรลุตามวัตถุประสงค์ของโครงการที่กำหนดไว้ในแผนพัฒนาท้องถิ่น (พ.ศ. ๒๕๖๖ - ๒๕๗๐) ต่อไป

จึงประกาศมาให้ทราบโดยทั่วกัน

ประกาศ ณ วันที่ ๑๗ เดือน กันยายน พ.ศ. ๒๕๖๔

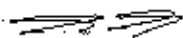
(นายสมบุญ สุสีงิร)

นายกองค์การบริหารส่วนตำบลดอนก่ายาน

คำนำ

การจัดทำแผนพัฒนาท้องถิ่น (พ.ศ. ๒๕๖๖-๒๕๗๐) ขององค์การบริหารส่วนตำบลดอนก่ายาน เป็นการจัดทำแผนที่ดำเนินการตามระเบียบกระทรวงมหาดไทยว่าด้วยการจัดทำแผนพัฒนาขององค์กรปกครองส่วนท้องถิ่นและแก้ไขเพิ่มเติมถึง (ฉบับที่ ๓) พ.ศ. ๒๕๖๑ โดยจัดทำตามขั้นตอนการจัดทำแผนพัฒนาท้องถิ่นของกรมส่งเสริมการปกครองท้องถิ่น เพื่อให้การพัฒนาท้องถิ่นเป็นไปแบบ มีขั้นตอน มีเป้าหมาย ชัดเจนและสอดคล้องกับแผนยุทธศาสตร์การพัฒนา แผนพัฒนาเศรษฐกิจและสังคมแห่งชาติ ฉบับที่ ๑๒ (๒๕๖๐-๒๕๖๔) ยุทธศาสตร์การพัฒนาจังหวัด วิสัยทัศน์จังหวัด ยุทธศาสตร์การพัฒนาอำเภอ วิสัยทัศน์อำเภอ โดยการนำเอาข้อมูลจากการสำรวจปัญหา / ความต้องการของประชาชนในแผนยุทธศาสตร์การพัฒนา นำมาประมวลผลสรุปเป็นประเด็นนำเสนอต่อที่ประชุมคณะกรรมการพัฒนาท้องถิ่น เพื่อร่วมกันในการพิจารณากำหนดแนวทาง การจัดทำแผนพัฒนาท้องถิ่น(พ.ศ. ๒๕๖๖ - ๒๕๗๐) เพื่อให้เกิดประโยชน์สูงสุดต่อการพัฒนาท้องถิ่นสามารถบรรลุตามวัตถุประสงค์ และเป้าหมายอย่างมีประสิทธิภาพ

แผนพัฒนาท้องถิ่น(พ.ศ.๒๕๖๖ - ๒๕๗๐) จะเกิดประโยชน์สูงสุดได้หากดำเนินงานไปตามแนวทางที่กำหนด ตามวัตถุประสงค์ เป้าหมาย กิจกรรมแผนงาน/โครงการที่วางไว้อย่างแท้จริง เพื่อให้ประชาชน สังคม เศรษฐกิจ การเมืองการบริหารได้รับการพัฒนาอย่างสูงสุด บนพื้นฐานของการประหยัด แต่มีประสิทธิภาพและมีประสิทธิผล

องค์การบริหารส่วนตำบลดอนก่ายาน

สารบัญ

| | | |
|-----------|--|-----|
| ส่วนที่ ๑ | สภาพทั่วไปและข้อมูลพื้นฐาน..... | ๑ |
| ๑. | ด้านกายภาพ..... | ๑ |
| ๒. | ด้านการเมือง/การปกครอง..... | ๑๒ |
| ๓. | ประชากร..... | ๑๓ |
| ๔. | สภาพทางสังคม..... | ๑๔ |
| ๕. | ระบบบริการพื้นฐาน..... | ๑๖ |
| ๖. | ระบบเศรษฐกิจ..... | ๑๗ |
| ๗. | เศรษฐกิจพอเพียงท้องถิ่น (ด้านการเกษตรและแหล่งน้ำ)..... | ๑๘ |
| ๘. | ศาสนา ประเพณี วัฒนธรรม..... | ๑๘ |
| ๙. | ทรัพยากรธรรมชาติ..... | ๒๐ |
| ๑๐. | ข้อมูลอื่นๆ..... | ๒๐ |
| ส่วนที่ ๒ | ยุทธศาสตร์องค์การปกครองส่วนท้องถิ่น..... | ๒๑ |
| ๑. | ความสัมพันธ์ระหว่างแผนพัฒนาระดับมหภาค..... | ๒๑ |
| ๒. | ยุทธศาสตร์ขององค์การปกครองส่วนท้องถิ่น..... | ๒๘ |
| ๓. | การวิเคราะห์เพื่อพัฒนาท้องถิ่น..... | ๔๒ |
| ส่วนที่ ๓ | การนำแผนพัฒนาท้องถิ่นไปสู่การปฏิบัติ..... | ๕๕ |
| ๑. | ยุทธศาสตร์การพัฒนาและแผนงาน..... | ๕๕ |
| ๒. | บัญชีสรุปโครงการพัฒนา..... | ๕๙ |
| ส่วนที่ ๔ | การติดตามและประเมินผล..... | ๙๓ |
| ๑. | การติดตามและประเมินผลยุทธศาสตร์..... | ๙๓ |
| ๒. | การติดตามและประเมินผลโครงการ..... | ๑๐๐ |
| ๓. | สรุปผลการพัฒนาท้องถิ่น..... | ๑๐๔ |
| ๔. | ข้อเสนอแนะในการจัดทำแผนพัฒนาท้องถิ่นในอนาคต..... | ๑๐๕ |
| ภาคผนวก | | |

ส่วนที่ ๑

สภาพทั่วไปและข้อมูลพื้นฐาน

๑. ด้านกายภาพ

๑.๑ ที่ตั้งของหมู่บ้านหรือชุมชนหรือตำบล

องค์การบริหารส่วนตำบลคอนกำยาน ตั้งอยู่หมู่ที่ ๒ ในสมัยก่อนพื้นที่ภายในเขตเมืองสุพรรณบุรีส่วนใหญ่เป็นที่ราบลุ่มการสัญจรไปมาต้องใช้ทางน้ำเป็นส่วนใหญ่ในการติดต่อค้าขายในเขตตำบลคอนกำยานนี้มีใจที่อยู่ติดหนึ่งเนื้อที่ประมาณ ๓๐๐ ไร่เศษ เป็นที่ลุ่มน้ำไม่ท่วม มีต้นไม้ชนิดหนึ่งเรียกว่า ต้นกำยาน ซึ่งเป็นต้นไม้ที่มีกลิ่นหอมขึ้นอยู่เต็มทั่วไป ชาวบ้านจะนำมาตำเอาน้ำหรือเอาดอกไม้ชนิดนี้มาตำช้ำวทิพย์เป็นประจำทุกปี และเรียกพื้นที่บริเวณนี้ว่า โดงกำยาน ต่อมาได้ยกฐานะเป็นตำบล จึงเรียกชื่อใหม่ว่า “คอนกำยาน”

ทิศเหนือ ติดต่อกับตำบลบ้านโพธิ์ อำเภอเมืองสุพรรณบุรี จังหวัดสุพรรณบุรี โดยมีแนวเขตเริ่มต้นจากถนนสายบ้านลาดตานวล บริเวณพิกัด P S ๑๕๔๐๒๘ ไปทางทิศตะวันออกตามถนนสายมาลัยแมนถึงสวนน้ำสนอรุณ บริเวณพิกัด P S ๑๖๕๐๐๒ ไปทางทิศตะวันออกตามถนน ร.พ.ช. สิ้นสุดที่ถนนสายมาลัยแมน ลำรางหนองเสือ บริเวณพิกัด P S ๑๗๕๐๐๓ รวมระยะทางด้านทิศเหนือประมาณ ๒ กิโลเมตร

ทิศตะวันออก ติดต่อกับตำบลรั้วใหญ่ และตำบลทับตีเหล็ก อำเภอเมืองสุพรรณบุรี จังหวัดสุพรรณบุรี โดยมีแนวเขตเริ่มต้นจากถนนมาลัยแมนลำรางหนองเสือ บริเวณพิกัด P S ๑๗๕๐๐๓ ไปทางทิศใต้ตามแนวคันนา สิ้นสุดที่บ้านสะแกอย่างหมู ตำบลมะขามล้ม อำเภอบางปลาม้า บริเวณพิกัด P S ๑๘๕๕๔๕ รวมระยะทางด้านทิศตะวันออกประมาณ ๒ กิโลเมตร

ทิศใต้ ติดต่อกับตำบลบ้านสะแกอย่างหมู และตำบลมะขามล้ม อำเภอบางปลาม้า จังหวัดสุพรรณบุรี โดยมีแนวเขตเริ่มต้นจากบ้านสะแกอย่างหมู ตำบลมะขามล้ม อำเภอบางปลาม้า บริเวณพิกัด P S ๑๘๕๕๔๕ ไปทางทิศตะวันตกเฉียงใต้ตามแนวคันนา สิ้นสุดที่ถนนสายพัฒนา บริเวณพิกัด P S ๑๒๕๘๒๒ รวมระยะทางด้านทิศใต้ประมาณ ๓ กิโลเมตร

ทิศตะวันตก ติดต่อกับตำบลคอนโพธิ์ทอง อำเภอเมืองสุพรรณบุรี จังหวัดสุพรรณบุรี โดยมีแนวเขตเริ่มต้นจากถนนสายพัฒนา บริเวณพิกัด P S ๑๒๕๘๒๒ ไปทางทิศเหนือตามถนนสายมาลัยแมนถึงคลองสามเหลี่ยม บริเวณพิกัด P S ๑๒๕๘๘๒ ไปทางทิศใต้ตามถนนสายมาลัยแมน สิ้นสุดที่ถนนสายลาดตานวล บริเวณพิกัด P S ๑๕๔๐๒๘ รวมระยะทางด้านทิศตะวันตก ประมาณ ๗ กิโลเมตร

แผนที่ตำบลคอนกำยาน อยู่ห่างจากที่ว่าการอำเภอเมืองสุพรรณบุรีทางทิศตะวันตก ประมาณ ๒ กิโลเมตร

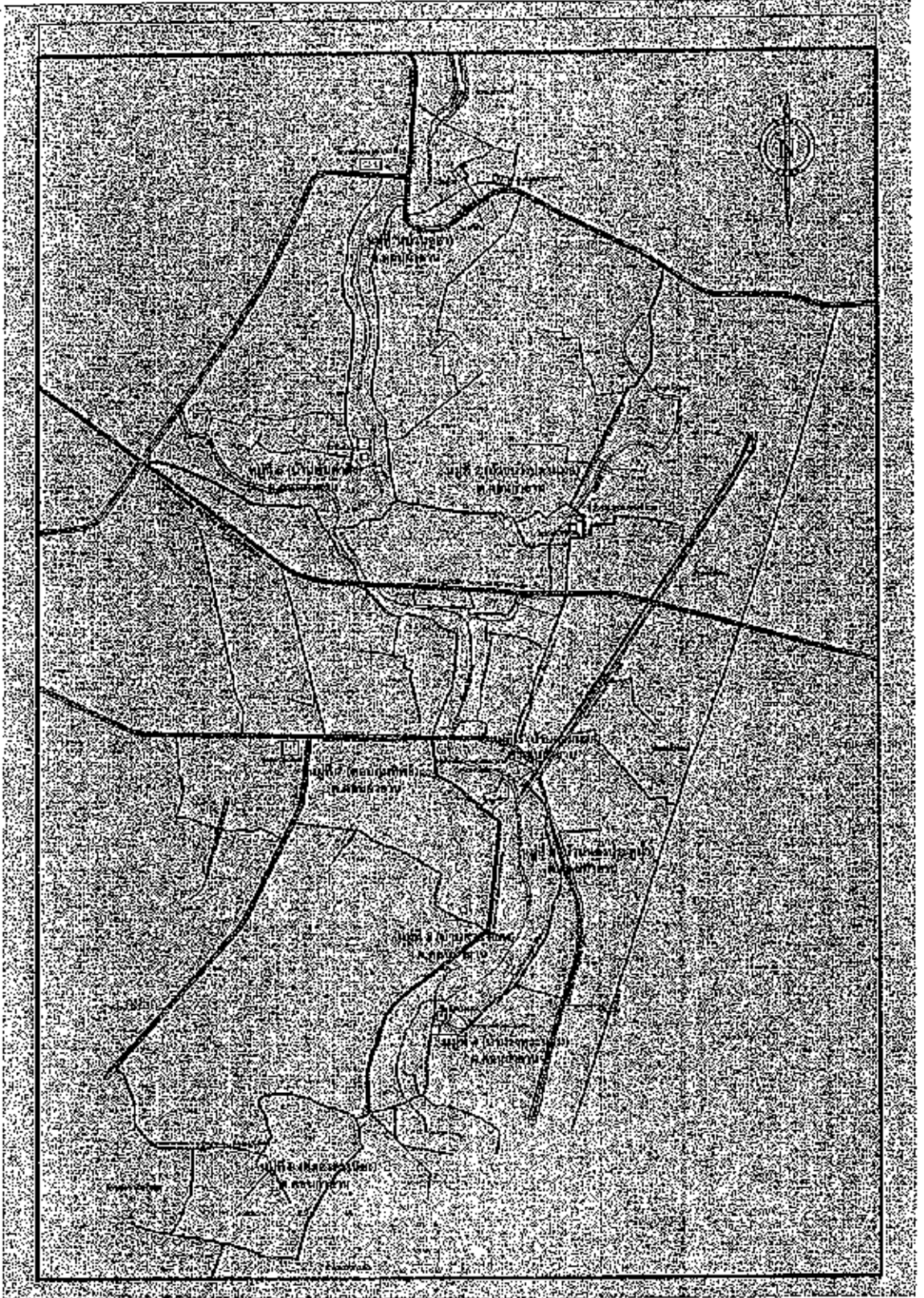

แผนที่ หมู่ที่ ๕ บ้านวังพระนอน

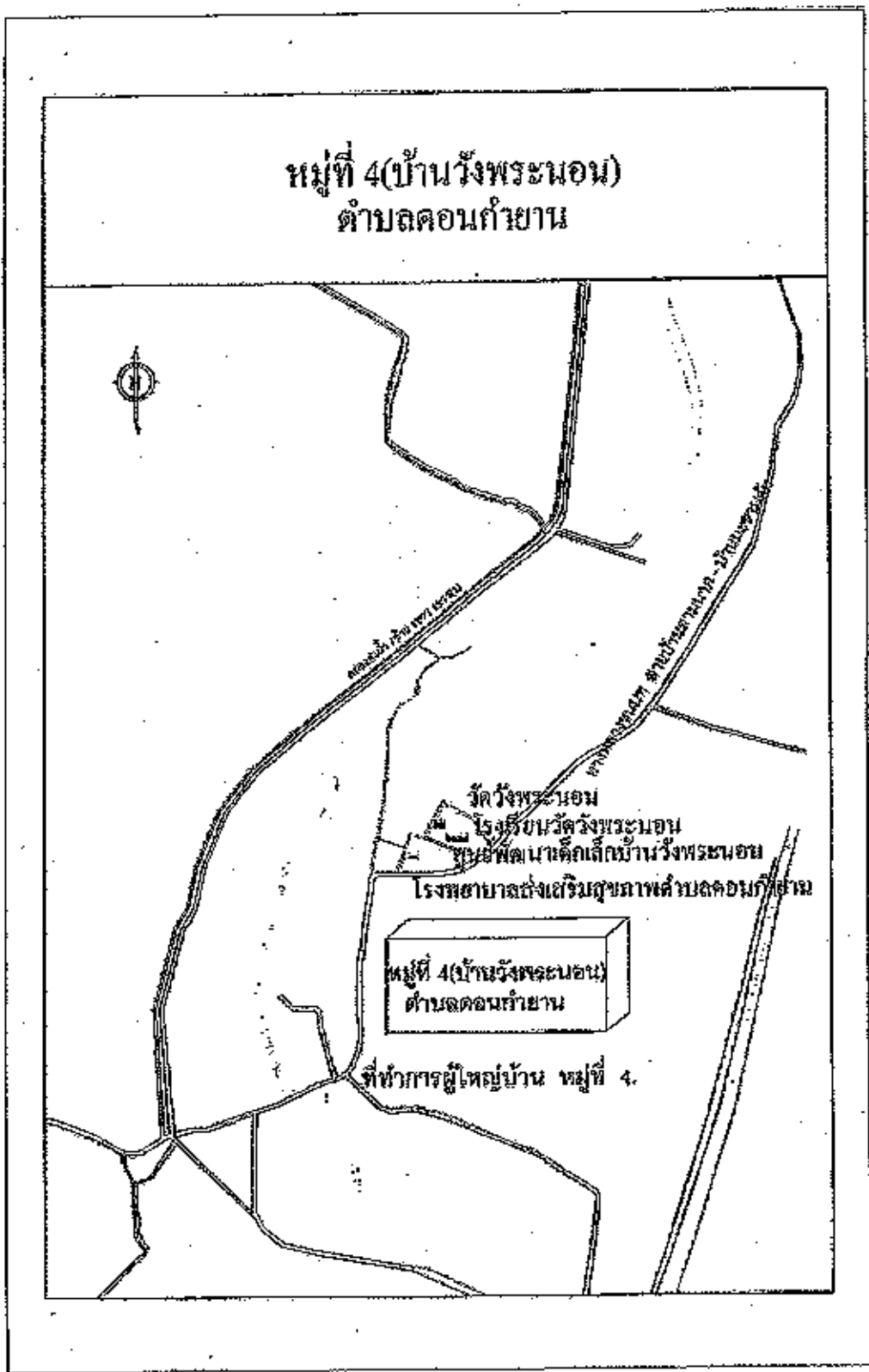

แผนที่ หมู่ที่ ๕ บ้านสามนาค

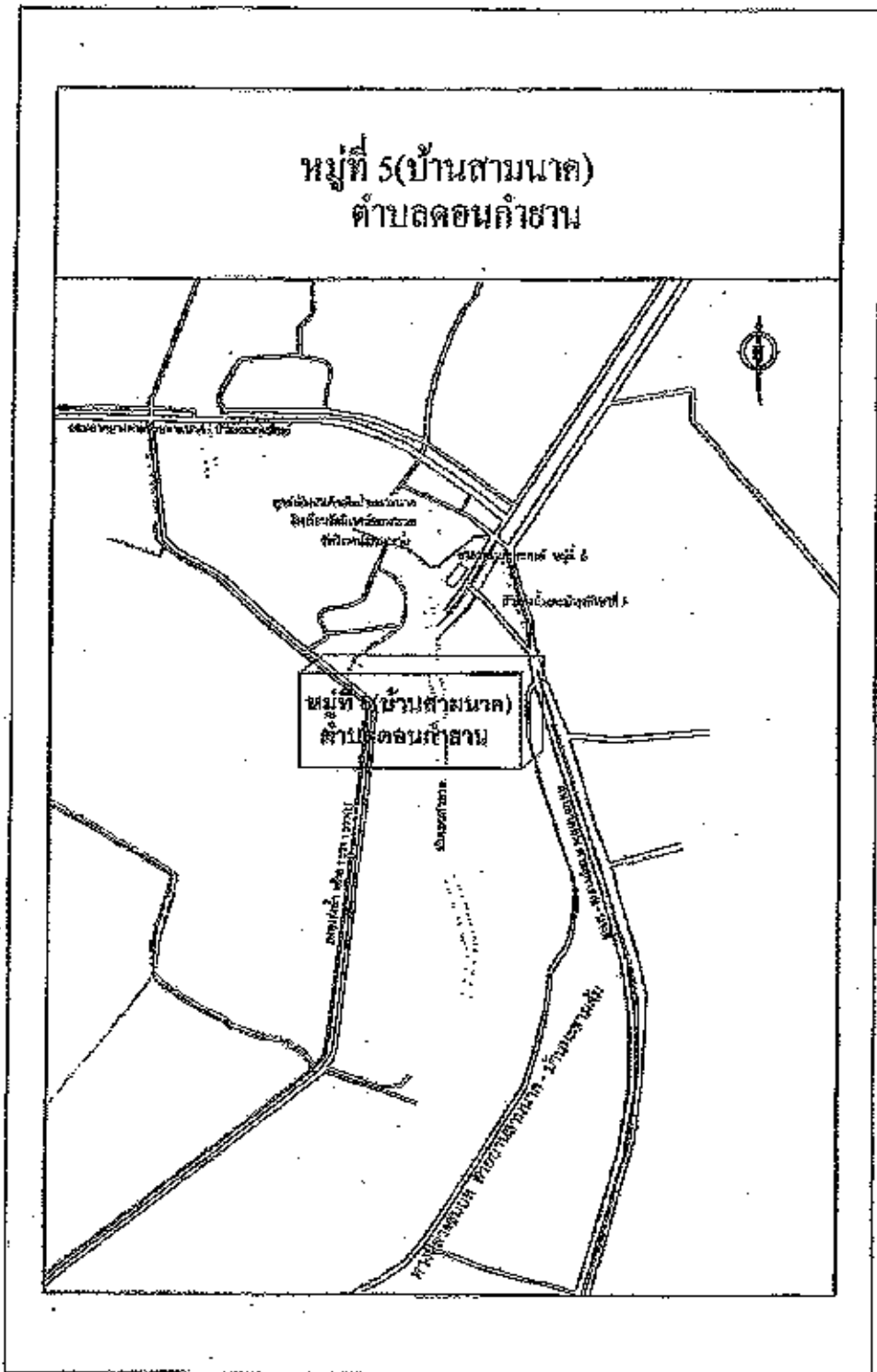

แผนที่ หมู่ที่ ๖ บ้านพันตำลึง

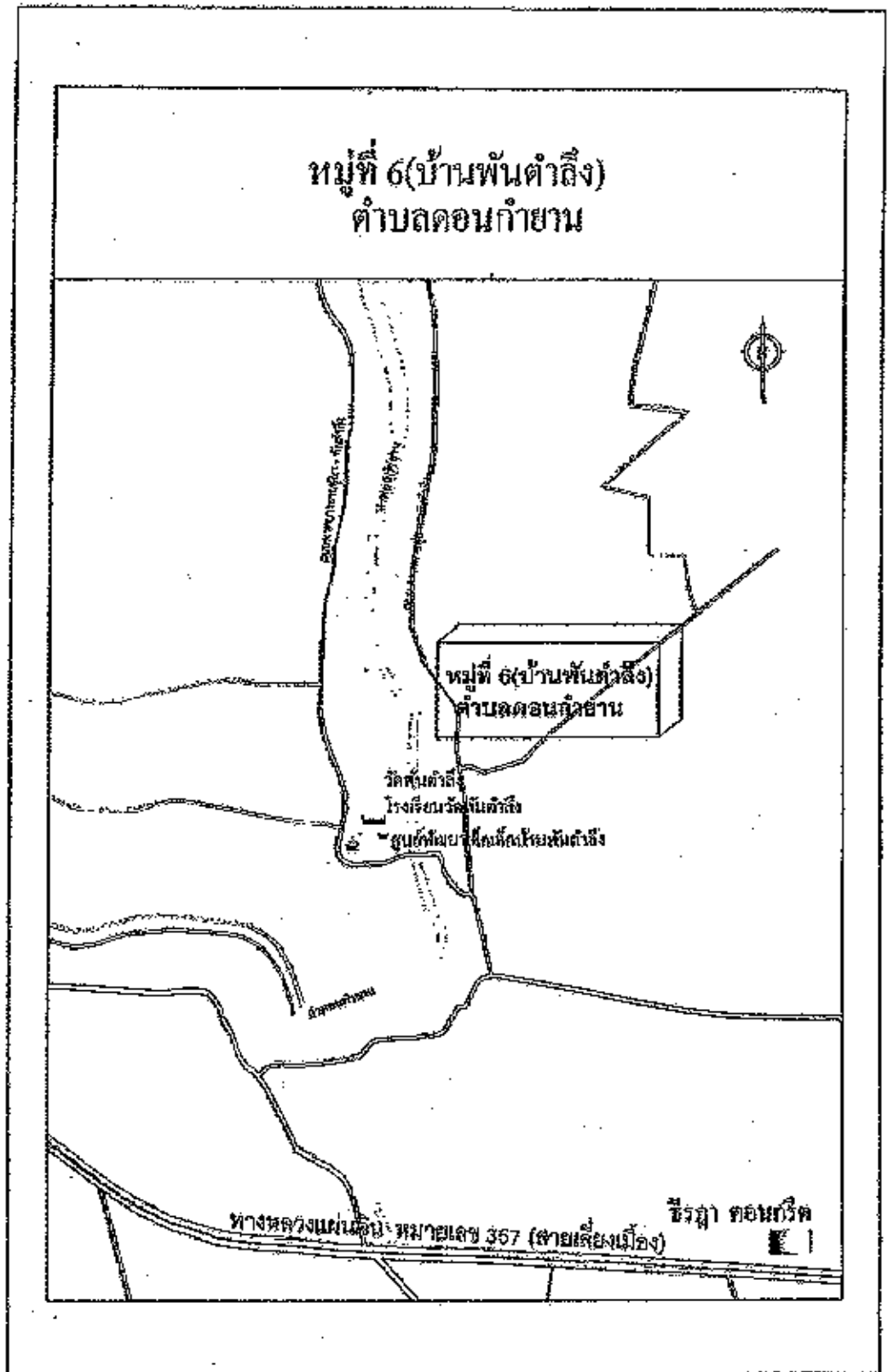

แผนที่ หมู่ที่ ๗ บ้านดอนกุ่มทิพย์

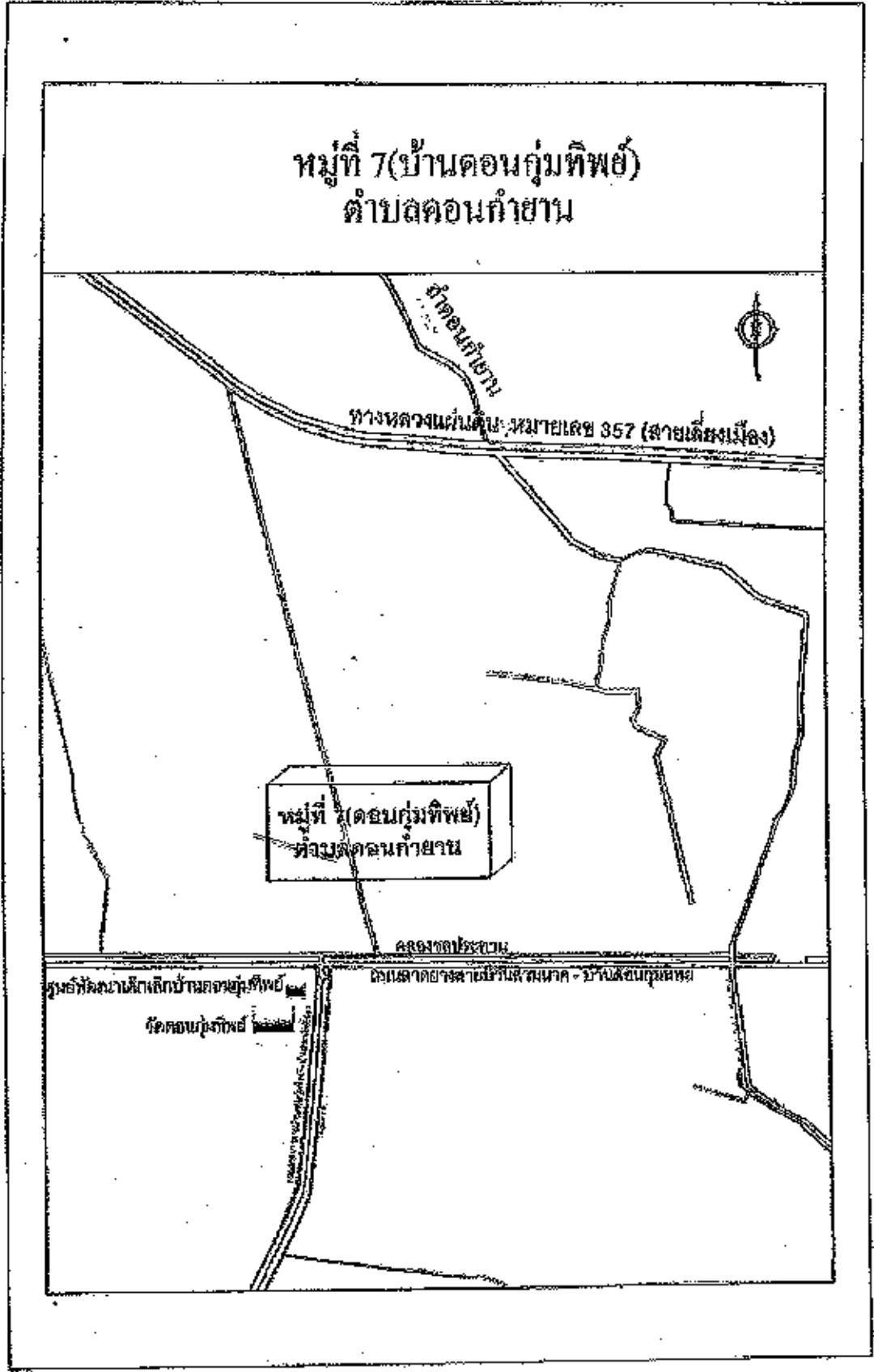

แผนที่ หมู่ที่ ๘ บ้านคลองพระเนียง

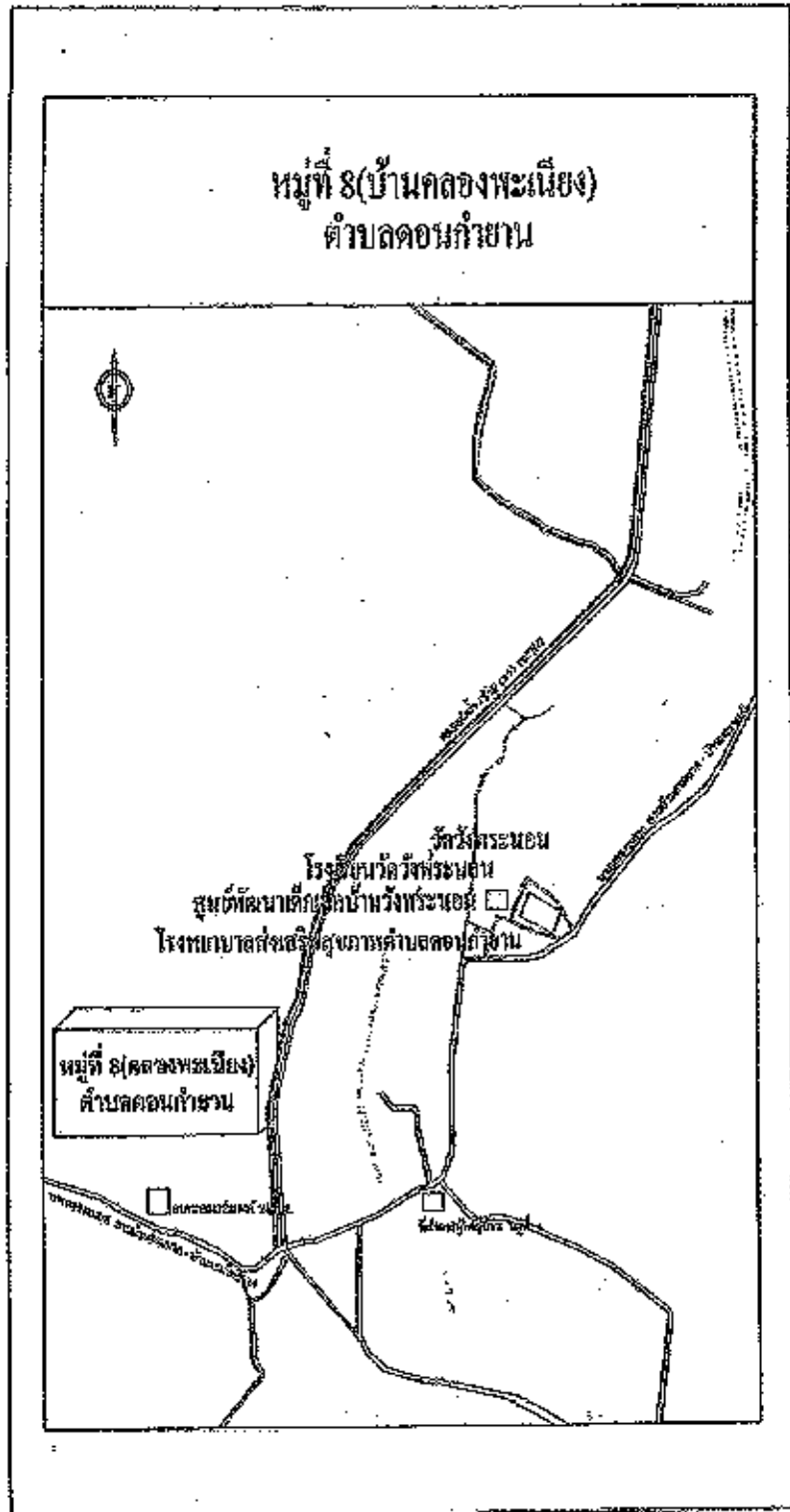

แผนที่ หมู่ที่ ๙ บ้านหลังประตุน้ำ

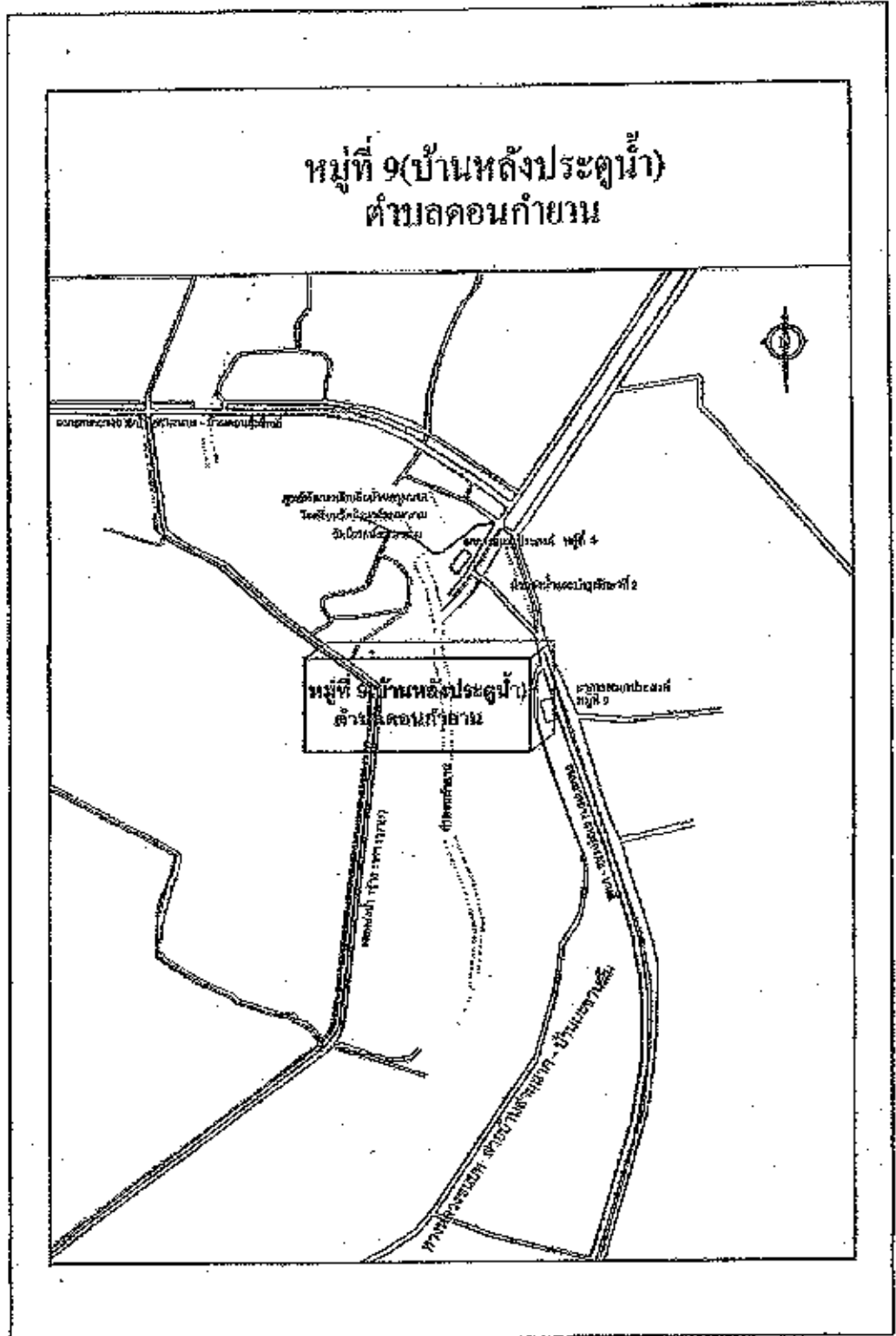

๑.๒ ลักษณะภูมิประเทศ

ลักษณะพื้นที่ส่วนใหญ่เป็นที่ราบลุ่มและมีพื้นที่บางส่วนเป็นที่ดอน มีลำคลองตอนท้ายาน ไหลผ่านตำบลในแนวเหนือ - ใต้ นอกจากนี้ภายในตำบลยังมีคลองส่งน้ำชลประทานซึ่งอยู่ในเขตโครงการส่งน้ำและบำรุงรักษาโพธิ์พระยา ตอน ๒

๑.๓ ลักษณะภูมิอากาศ

สภาพอากาศโดยทั่วไป จะได้รับอิทธิพลจากลมมรสุมตะวันออกเฉียงเหนือพัดผ่านในเดือนตุลาคมถึงเดือนกุมภาพันธ์ ทำให้เกิดสภาพอากาศหนาวเย็น ในช่วงเดือนมีนาคมถึงเดือนพฤษภาคม จะมีลมมรสุมตะวันออกเฉียงใต้พัดผ่านทำให้เกิดอากาศร้อน ในเดือนมิถุนายนถึงเดือนกันยายน จะมีลมมรสุม ตะวันตกเฉียงใต้พัดผ่านทำให้เกิดฝนตกชุก

๑.๔ ลักษณะของดิน

ลักษณะพื้นที่ส่วนใหญ่เป็นที่ราบลุ่ม มีทรัพยากรดินและน้ำที่อุดมสมบูรณ์ เหมาะสำหรับการเพาะปลูก ทำนาทำไร่

๑.๕ ลักษณะของแหล่งน้ำ

ลำน้ำตอนท้ายานและคลองส่งน้ำสองซ้ายสองที่น้ำอง

๑.๖ ลักษณะของไม้และป่าไม้

ในพื้นที่ไม่อยู่ในเขตป่าไม้

๒. ด้านการเมือง/การปกครอง

๒.๑ เขตการปกครอง

ตำบลตอนท้ายาน ประกอบด้วยจำนวนหมู่บ้าน ๙ หมู่บ้าน ได้แก่

| | | | | |
|-----------|------------------|---------------|-----------------|-----------------|
| หมู่ที่ ๑ | บ้านคูยา | นายณัฐธัญพงศ์ | จิตติใจฉ่ำ | เป็นกำนันตำบล |
| หมู่ที่ ๒ | บ้านบางปลาหมอ | นางสาวฉวีวรรณ | ศรีสมพันธ์ | เป็นผู้ใหญ่บ้าน |
| หมู่ที่ ๓ | บ้านศาลาแดง | นายนพัส | พันธ์แดง | เป็นผู้ใหญ่บ้าน |
| หมู่ที่ ๔ | บ้านวังพระนอน | นางกัญจน์ณัฐ | เล่ากอที | เป็นผู้ใหญ่บ้าน |
| หมู่ที่ ๕ | บ้านสามนาค | นางสาวจินตนา | คงศิริ | เป็นผู้ใหญ่บ้าน |
| หมู่ที่ ๖ | บ้านพันตัวสิง | นางสาวดลพร | แพนพันธ์อ้วน | เป็นผู้ใหญ่บ้าน |
| หมู่ที่ ๗ | บ้านดอนกุ่มพิพิธ | นายสนิพ | เรืองทอง | เป็นผู้ใหญ่บ้าน |
| หมู่ที่ ๘ | บ้านคลองพะเนียง | นายไพโรจน์ | จรรยาชุนทรัพย์ | เป็นผู้ใหญ่บ้าน |
| หมู่ที่ ๙ | บ้านหลังประตุน้ำ | นายาสกร | เจริญตั้งสินชัย | เป็นผู้ใหญ่บ้าน |

๒.๒ การเลือกตั้ง

การเลือกตั้งผู้บริหารและสมาชิกสภาองค์การบริหารส่วนตำบล ตามพระราชบัญญัติสภาตำบลและองค์การบริหารส่วนตำบล พ.ศ. ๒๕๓๗ และแก้ไขเพิ่มเติมถึงปัจจุบัน มีจำนวน ๙ หมู่บ้าน มีการเลือกตั้งสมาชิกสภาองค์การบริหารส่วนตำบล หมู่บ้านละ ๒ คน รวมเป็น ๑๘ คน และนายกอบต. จำนวน ๑ คน

๓. ประชากร

๓.๑ ข้อมูลเกี่ยวกับจำนวนประชากร

ประชากรทั้งสิ้น ๑๐,๑๔๓ คน แยกเป็นชาย ๔,๙๕๐ คน หญิง ๕,๑๙๓ คน จำนวนครัวเรือน ๓,๕๗๖ ครัวเรือน มีความหนาแน่นเฉลี่ย ๓๓๕ คน/ตารางกิโลเมตร (ข้อมูล ณ เดือน ธันวาคม ๒๕๖๓ จากสำนักงานทะเบียนราษฎรอำเภอเมืองสุพรรณบุรี)

ตารางแสดงข้อมูลจำนวนประชากรขององค์การบริหารส่วนตำบลดอนก่ายาม

| หมู่บ้าน | จำนวนครัวเรือน | จำนวนประชากร | | |
|----------------------------|----------------|--------------|-------|--------|
| | | ชาย | หญิง | รวม |
| หมู่ที่ ๑ บ้านอู่ยา | ๑,๑๔๖ | ๑,๑๓๔ | ๑,๒๐๖ | ๒,๓๔๐ |
| หมู่ที่ ๒ บ้านบางปลาหมอ | ๕๑๑ | ๖๔๒ | ๗๘๗ | ๑,๔๒๙ |
| หมู่ที่ ๓ บ้านศาลาแดง | ๒๔๐ | ๓๔๙ | ๓๗๓ | ๗๒๘ |
| หมู่ที่ ๔ บ้านวังพระนอน | ๒๐๓ | ๓๑๐ | ๒๙๙ | ๖๐๙ |
| หมู่ที่ ๕ บ้านสามนาค | ๒๘๐ | ๔๘๘ | ๕๐๕ | ๙๙๓ |
| หมู่ที่ ๖ บ้านพันคำถึง | ๓๖๘ | ๖๑๗ | ๖๐๗ | ๑,๒๒๔ |
| หมู่ที่ ๗ บ้านดอนกุ่มทิพย์ | ๔๑๐ | ๖๘๗ | ๗๒๒ | ๑,๔๐๙ |
| หมู่ที่ ๘ บ้านคลองพะเนียง | ๑๕๖ | ๒๖๒ | ๒๖๓ | ๕๒๕ |
| หมู่ที่ ๙ บ้านหลังประตูน้ำ | ๒๖๒ | ๔๑๑ | ๔๓๑ | ๘๔๒ |
| รวม | ๕,๖๖๖ | ๔,๙๕๐ | ๕,๑๙๓ | ๑๐,๑๔๓ |

| ที่ | หมู่บ้าน | จำนวนประชากรของหมู่บ้านที่ย้ายถิ่นมาตั้งถิ่นฐานในเขตเทศบาลเมืองสุพรรณบุรี | | | | | | | |
|-----|------------------|---|-------|---------|-------|---------|-------|---------|-------|
| | | ปี ๒๕๖๑ | | ปี ๒๕๖๒ | | ปี ๒๕๖๓ | | ปี ๒๕๖๔ | |
| | | ชาย | หญิง | ชาย | หญิง | ชาย | หญิง | ชาย | หญิง |
| ๑ | บ้านอูยา | ๑,๑๒๔ | ๑,๑๗๒ | ๑,๑๔๑ | ๑,๑๑๗ | ๑,๑๔๙ | ๑,๒๐๓ | ๑,๑๓๔ | ๑,๒๐๖ |
| ๒ | บ้านบางปลาหมอ | ๖๗๕ | ๗๘๕ | ๖๘๓ | ๗๘๔ | ๖๘๔ | ๗๘๕ | ๖๙๒ | ๗๘๗ |
| ๓ | บ้านศาลาแดง | ๓๗๒ | ๓๗๕ | ๓๖๕ | ๓๗๕ | ๓๖๒ | ๓๗๖ | ๓๔๙ | ๓๗๓ |
| ๔ | บ้านวังพระนอน | ๒๙๑ | ๓๐๐ | ๒๙๕ | ๒๙๙ | ๓๐๖ | ๒๙๙ | ๓๑๐ | ๒๙๙ |
| ๕ | บ้านสามนาค | ๔๙๙ | ๕๐๕ | ๕๐๐ | ๕๐๑ | ๔๙๓ | ๕๐๖ | ๔๘๘ | ๕๐๕ |
| ๖ | บ้านพันตำลึง | ๖๓๖ | ๖๒๐ | ๖๓๒ | ๖๑๔ | ๖๒๑ | ๖๐๘ | ๖๑๗ | ๖๐๗ |
| ๗ | บ้านดอนกุ่มทิพย์ | ๖๘๖ | ๗๑๒ | ๖๘๓ | ๗๑๓ | ๖๙๐ | ๗๑๗ | ๖๘๗ | ๗๒๒ |
| ๘ | บ้านคลองพระเนียง | ๒๖๔ | ๒๖๑ | ๒๖๔ | ๒๖๑ | ๒๕๘ | ๒๖๑ | ๒๖๒ | ๒๖๓ |
| ๙ | บ้านหลังประตูน้ำ | ๓๘๗ | ๔๔๑ | ๔๐๐ | ๔๔ | ๓๙๙ | ๔๓๔ | ๔๑๑ | ๔๓๑ |
| รวม | | ๕,๖๕๖ | ๕,๖๖๖ | ๕,๖๕๑ | ๕,๖๖๖ | ๕,๖๕๖ | ๕,๖๖๖ | ๕,๖๕๖ | ๕,๖๖๖ |

(ข้อมูล ณ เดือน ธันวาคม ๒๕๖๓ จากสำนักงานทะเบียนราษฎรอำเภอเมืองสุพรรณบุรี)

๓.๒ ช่วงอายุและจำนวนประชากร

| แยกตามช่วงอายุ | เพศหญิง (คน) | เพศชาย (คน) | หมายเหตุ |
|------------------------|-----------------|----------------|-----------------------|
| จำนวนประชากรเยาวชน | ๑,๐๙๓ | ๙๓๙ | อายุต่ำกว่า ๑๘ ปี |
| จำนวนประชากร | ๓,๐๐๖ | ๓,๑๐๔ | อายุ ๑๘ - ๖๐ ปี |
| จำนวนประชากรผู้สูงอายุ | ๘๕๖ | ๑,๑๔๙ | อายุมากกว่า ๖๐ ปี |
| รวม | ๔,๙๕๕ | ๕,๑๙๒ | รวมทั้งสิ้น ๑๐,๑๔๗ คน |

๔. สภาพทางสังคม

๔.๑ การศึกษา

สถานศึกษาสอนชั้นอนุบาลถึงโรงเรียนระดับประถมศึกษา จำนวน ๓ แห่ง ดังนี้

| ที่ | ชื่อสถานศึกษาในสังกัด สหุ | ที่ตั้ง | จำนวนครู ประจำสถาน (คน) | จำนวนครู อัตราจ้าง (คน) | นักเรียน (คน) | จำนวนนักเรียน (คน) | | |
|-----|----------------------------|-----------|-------------------------------|-------------------------------|------------------|--------------------|------|-----|
| | | | | | | ชาย | หญิง | รวม |
| ๑ | โรงเรียนวัดอูยา | หมู่ที่ ๑ | ๘ | ๒ | ๑ | ๖๙ | ๕๙ | ๑๒๘ |
| ๒ | โรงเรียนวัดนิเวศน์ธรรมาราม | หมู่ที่ ๕ | ๑๐ | - | ๑ | ๘๘ | ๗๑ | ๑๕๙ |
| ๓ | โรงเรียนวัดพันตำลึง | หมู่ที่ ๖ | ๔ | ๒ | ๑ | ๓๑ | ๒๓ | ๕๔ |
| รวม | | | ๒๒ | ๒ | ๒ | ๑๘๘ | ๑๕๓ | ๓๔๑ |

โรงเรียนระดับประถมศึกษาและมัธยมศึกษา จำนวน ๑ แห่ง ดังนี้

| ที่ | ชื่อสถานศึกษาในสังกัด สพป. | ที่ตั้ง | จำนวนครู (คน) | จำนวนครู อัตราจ้าง (คน) | นักเรียน (คน) | จำนวนนักเรียน(คน) | | |
|-----|----------------------------|-----------|------------------|-------------------------------|------------------|-------------------|------|-----|
| | | | | | | ชาย | หญิง | รวม |
| ๑ | โรงเรียนวัดวังพระนอน | หมู่ที่ ๔ | ๑๒ | ๒ | ๑ | ๘๗ | ๖๔ | ๑๕๑ |

ศูนย์พัฒนาเด็กเล็ก จำนวน ๕ แห่ง ดังนี้

| ที่ | ชื่อศูนย์พัฒนาเด็กเล็ก | ที่ตั้ง | จำนวนครู (คน) | จำนวนนักเรียน(คน) | | |
|-----|------------------------------------|-----------|------------------|-------------------|------|-----|
| | | | | ชาย | หญิง | รวม |
| ๑ | ศูนย์พัฒนาเด็กเล็กบ้านอุ้งยา | หมู่ที่ ๑ | ๒ | ๖ | ๑๖ | ๒๒ |
| ๒ | ศูนย์พัฒนาเด็กเล็กบ้านวังพระนอน | หมู่ที่ ๔ | ๒ | ๑๒ | ๙ | ๒๑ |
| ๓ | ศูนย์พัฒนาเด็กเล็กบ้านสามนาค | หมู่ที่ ๕ | ๒ | ๒๑ | ๑๓ | ๓๔ |
| ๔ | ศูนย์พัฒนาเด็กเล็กบ้านพันตำลึง | หมู่ที่ ๖ | ๒ | ๑๐ | ๑๐ | ๒๐ |
| ๕ | ศูนย์พัฒนาเด็กเล็กบ้านดอนกุ่มทิพย์ | หมู่ที่ ๗ | ๓ | ๑๕ | ๑๖ | ๓๑ |
| รวม | | | ๑๑ | ๖๔ | ๖๕ | ๑๒๙ |

๔.๒ สาธารณสุข

- สถานพยาบาลเอกชน ๓ แห่ง
- โรงพยาบาลส่งเสริมสุขภาพตำบล ๒ แห่ง
- ศูนย์สาธารณสุขมูลฐานชุมชน ๕ แห่ง
- ร้านขายยาแผนปัจจุบัน ๒ แห่ง

อัตราการมีและการใช้ส้วมราดน้ำ ร้อยละ ๑๐๐.

๔.๓ อาชญากรรม

๔.๔ ยาเสพติด

ปัญหา ยาเสพติดในพื้นที่มีบ้างเป็นบางส่วน

๔.๕ การสังคมสงเคราะห์

๕. ระบบบริการพื้นฐาน

๕.๑ การคมนาคมขนส่ง (ทางบก,ทางน้ำ,ทางราง ฯลฯ)

การคมนาคมภายในตำบล อาศัยเส้นทางคมนาคมทางบกโดยทางรถยนต์ มีเส้นทางคมนาคมที่สำคัญในตำบล ได้แก่

ทางหลวงแผ่นดินหมายเลข ๓๒๑ ผ่านตำบลสนามชัย ท่าพี่เลี้ยง ไร่ใหญ่ ดอนกำยาน บางกุ่ม ดอนโพธิ์ทอง สวมแดง และตำบลศาลาขาว

ทางหลวงแผ่นดินหมายเลข ๓๒๒ ผ่านตำบลดอนกำยาน บ้านโพธิ์ สระแก้ว สนามคลีและตำบลดิ่งชัน

ทางหลวงแผ่นดินหมายเลข ๓๒๖๐ ผ่านตำบลไร่ใหญ่และตำบล ดอนกำยาน เข้าเขตอำเภอบางปลาม้า

ทางหลวงแผ่นดินหมายเลข ๓๕๗ เสี่ยงเมืองตะวันตก ผ่านตำบลท่าระหัด ตำบลดอนกำยานและตำบลดอนโพธิ์ทอง

ถนน รพช. หมายเลข ๒๐๖๒ (บ้านอู่ยา - ห้วยสนามบิน)

ถนน รพช. หมายเลข สท.๒๐๖๖ (บ้านห้วยสนามบิน - บ้านบางปลาหมอ)

ถนน รพช. หมายเลข สท.๒๐๗๒ (บ้านดอนโพธิ์ทอง - บ้านวังพระนอน)

ถนน รพช. หมายเลข สท.๔๐๑๔ (บ้านมะขามล้ม - บ้านสามนาค)

ถนน รพช. หมายเลข สท.๔๑๕๗ (บ้านสามนาค - บ้านสามเหลี่ยม)

๕.๒ การไฟฟ้า

มีไฟฟ้าใช้ครบทุกหมู่บ้าน

๕.๓ การประปา

| | | |
|---------------|---|------|
| บ่อน้ำตื้น | ๘ | แห่ง |
| บ่อน้ำโยก | ๒ | แห่ง |
| บ่อน้ำบาดาล | ๒ | แห่ง |
| ประปาหมู่บ้าน | ๗ | แห่ง |
| คลองชลประทาน | ๖ | แห่ง |

๕.๔ โทรศัพท์

ปัจจุบันทุกหมู่บ้านใช้โทรศัพท์เคลื่อนที่เป็นส่วนใหญ่

๕.๕ ระบบโลจิสติกส์ (Logistics) หรือการขนส่ง

ไปรษณีย์วัดป่าเลไลยก์

๖. ระบบเศรษฐกิจ

๖.๑ การเกษตร

การผลิตที่สำคัญของตำบล ได้แก่ สาขาเกษตรกรรม คือ การทำนา ทำสวน ไม้ผล ปลูกพืชผักและการเลี้ยงสัตว์อาชีพเกษตรกรรมนับได้ว่าเป็นอาชีพที่ทำรายได้ให้กับประชาชนภายในตำบล สำหรับพืชที่ปลูกกันมาก ได้แก่ ข้าว พืชผัก เช่น กระบี่ กวางตุ้ง ผักชี ถั่วฝักยาว แตงกวา มันเทศ ไม้ผล เช่น มะม่วง มะพร้าว เป็นต้น สำหรับทางด้าน การเลี้ยงสัตว์ เกษตรกรส่วนใหญ่จะนิยมเลี้ยงสัตว์เพื่อบริโภคภายในครัวเรือนและจำหน่ายเพื่อเป็นรายได้เสริมของครอบครัวโดยเลี้ยงแบบปล่อยให้หาอาหารกินเองตามธรรมชาติ สัตว์ที่เลี้ยงกันมาก ได้แก่ ไก่ เป็ด สุกร นอกจากนี้ยังมีการเลี้ยงกิ้งก่ามรกต เลี้ยงปลา โดยเกษตรกรจะขุดบ่อเลี้ยง เพื่อเป็นอาชีพเสริมอีกทางหนึ่ง จะเห็นได้ว่าการประกอบอาชีพหลักของประชาชนยังขึ้นอยู่กับ การเกษตรกรรม ได้แก่ การทำนา รองลงมาได้แก่ เลี้ยงสัตว์ ปลูกผัก ปลูกไม้ผล เป็นต้น

๖.๒ การประมง

มีการทำประมงเป็นบางส่วนนอกจากอาชีพเกษตรกรรม

๖.๓ การปศุสัตว์

ประชาชนบางส่วนก็มีการเลี้ยงสุกร

๖.๔ การบริการ

หน่วยธุรกิจ ในเขตตำบล

| | | |
|--------------------------|---|------|
| โรงงานอุตสาหกรรมขนาดใหญ่ | ๑ | แห่ง |
| โรงงานอุตสาหกรรมขนาดเล็ก | ๔ | แห่ง |
| โรงสีขนาดใหญ่ | ๒ | แห่ง |
| โรงแรม | ๒ | แห่ง |
| ปั้มน้ำมัน | ๑ | แห่ง |

๖.๕ การท่องเที่ยว

๖.๖ อุตสาหกรรม

ตำบลคอนกำยาน ไม่มีอุตสาหกรรมในพื้นที่

๖.๗ การพาณิชย์และกลุ่มอาชีพ

| | | |
|--|---|-------|
| กลุ่มสตรี แม่บ้าน | ๘ | กลุ่ม |
| กองทุนยาและเวชภัณฑ์ | ๑ | แห่ง |
| กลุ่มออมทรัพย์เพื่อการผลิต | ๘ | กลุ่ม |
| กลุ่มฌาปนกิจสงเคราะห์ | ๕ | กลุ่ม |
| ธนาคารข้าว | ๑ | แห่ง |
| ชมรมผู้สูงอายุ | ๖ | กลุ่ม |
| หมอดินอาสา (กรมพัฒนาที่ดิน) | ๘ | กลุ่ม |
| กลุ่มการเกษตรตำบลคอนกำยาน | ๑ | กลุ่ม |
| กลุ่มผู้ใช้ประโยชน์จากแหล่งน้ำ | ๑ | กลุ่ม |
| ศูนย์ถ่ายทอดเทคโนโลยีการเกษตร | ๑ | ศูนย์ |
| ชมรมอาสาสมัครสาธารณสุข | ๑ | กลุ่ม |
| กลุ่มประชาสงเคราะห์ | ๑ | กลุ่ม |
| กลุ่มฝึกครัวเรือนปลอดสารพิษ | ๑ | กลุ่ม |
| กลุ่มโครงการส่งเสริมการเกษตรเพื่อชุมชนมีส่วนร่วม | ๑ | กลุ่ม |
| เคหะชุมชนแห่งชาติ (อุยง) | ๑ | กลุ่ม |
| กลุ่มเกษตรกรเพื่อชาวนา ม.๑ และ ม.๒ | ๒ | กลุ่ม |
| กลุ่มเกษตรกรชาวนา ม.๓ | ๑ | กลุ่ม |
| กลุ่มการเกษตรตำบลคอนกำยาน ม.๔ | ๑ | กลุ่ม |
| กลุ่มเกษตรกรทำนาสามนาถ ม.๕ | ๑ | กลุ่ม |
| กลุ่มเกษตรกรบ้านพันคำถึง ม.๖ | ๑ | กลุ่ม |
| กลุ่มโครงการเศรษฐกิจชุมชน ม.๗ | ๑ | กลุ่ม |
| กลุ่มเกษตรกรบ้านคลองพะเนียง ม.๘ | ๑ | กลุ่ม |

๖.๘ แรงงาน

ประชาชนส่วนใหญ่ประมาณร้อยละ ๘๐ ประกอบอาชีพทำการเกษตรกรรม ได้แก่ทำนา ปลูกผัก ที่เหลือประกอบอาชีพส่วนตัวและรับจ้าง

เศรษฐกิจพอเพียงท้องถิ่น (ด้านการเกษตรและแหล่งน้ำ)

๑ ข้อมูลพื้นฐานของหมู่บ้านหรือชุมชน

องค์การบริหารส่วนตำบลคอนกำยาน แบ่งการปกครองเป็น ๙ หมู่บ้าน ได้แก่

- หมู่ที่ ๑ บ้านอู่ยา
- หมู่ที่ ๒ บ้านบางปลาหมอ
- หมู่ที่ ๓ บ้านศาลาแดง
- หมู่ที่ ๔ บ้านวังพระนอน
- หมู่ที่ ๕ บ้านสามนาค
- หมู่ที่ ๖ บ้านพันตำลึง
- หมู่ที่ ๗ บ้านดอนกุ่มทิพย์
- หมู่ที่ ๘ บ้านคลองพะเนียง
- หมู่ที่ ๙ บ้านหลังประดู่

๒ ข้อมูลด้านการเกษตร

ประชาชนส่วนใหญ่มีอาชีพเกษตรกรรม และ บางส่วนทำไร่ ปลูกผัก และ เลี้ยงปลา กุ้ง

๓ ข้อมูลด้านแหล่งน้ำทางการเกษตร

แหล่งน้ำทางการเกษตรของแต่ละหมู่บ้านจะมีคลองลำคอนกำยาน

๔ ข้อมูลด้านแหล่งน้ำกิน น้ำใช้ (หรือน้ำเพื่อการอุปโภค บริโภค)

ประชาชนส่วนใหญ่ในเขตองค์การบริหารส่วนตำบลใช้น้ำประปาหมู่บ้านและมีบางส่วนใช้น้ำประปาส่วน

ภูมิภาค

๗. ศาสนา ประเพณี วัฒนธรรม

๑ การนับถือศาสนา

ประชาชนส่วนใหญ่นับถือศาสนาพุทธ มีวัดจำนวน ๖ แห่ง คือ

- วัดอู่ยา
- วัดบางปลาหมอ
- วัดวังพระนอน
- วัดนิเวศน์ธรรมาราม
- วัดพันตำลึง
- วัดดอนกุ่มทิพย์

๒ ประเพณีและงานประจำปี

ประเพณีที่สำคัญๆของชาวตำบลคอนกำยาน คือ

- ๑. ประเพณีแห่เทียนเข้าพรรษา
- ๒. ประเพณีตักบาตรเทโวโรหณะ
- ๓. ประเพณีสงกรานต์
- ๔. ประเพณีลอยกระทง

๓ ภูมิปัญญาท้องถิ่น ภาษาถิ่น

- ๑. น้ำหมักชีวภาพ
- ๒. ผลิตภัณฑ์จากยาง น้ำยาซักผ้า สบู่
- ๓. การถนอมอาหาร เช่น ตองหน่อไม้ น้ำผลไม้มาแจ่ม
- ๔. การสานตะกร้า ถักกระเป่า หมวก

๔ OTOP สินค้าพื้นเมืองและของที่ระลึก

สินค้าที่มีการรวมกลุ่มกันจะเป็นกลุ่มแม่บ้านที่ผลิตน้ำยาล้างจาน น้ำยาซักผ้า การถักกระเป๋า หมวก และสินค้าอื่นๆ

๕ ทรัพยากรธรรมชาติ

๑ น้ำ

ตำบลตอนท้ายานส่วนใหญ่จะมีแหล่งน้ำธรรมชาติ คลองส่งน้ำ และคลองชลประทาน

๒ ป่าไม้

ในพื้นที่ไม่อยู่ในเขตป่าไม้

๓ ภูเขา

๔ ทรัพยากรธรรมชาติที่สำคัญขององค์กรปกครองส่วนท้องถิ่น

๑๐. อื่นๆ

๑๐.๑ เนื้อที่

ตำบลตอนท้ายานมีเนื้อที่ประมาณ ๓๐.๒๑๓ ตารางกิโลเมตร หรือ ประมาณ ๑๘,๘๘๓ ไร่

โดยประเด็น ยุทธศาสตร์ชาติด้านความมั่นคง ประกอบด้วย ๕ ประเด็น ได้แก่

๑. การรักษาความสงบภายในประเทศ เพื่อสร้างเสริมความสงบเรียบร้อย และสันติสุขให้เกิดขึ้นกับประเทศชาติบ้านเมือง โดย (๑) การพัฒนาและเสริมสร้างคน ในทุกภาคส่วนให้มีความเข้มแข็ง มีความพร้อมตระหนักในเรื่องความมั่นคง และมี ส่วนร่วมในการแก้ไขปัญหา (๒) การพัฒนาและเสริมสร้างความจงรักภักดีต่อสถาบัน หลักของชาติ (๓) การพัฒนาและเสริมสร้างการเมืองในระบอบประชาธิปไตยอันมี พระมหากษัตริย์ทรงเป็นประมุขที่มีเสถียรภาพและมีธรรมาภิบาล เห็นแก่ประโยชน์ของ ประเทศชาติมากกว่าประโยชน์ส่วนตน และ (๔) การพัฒนาและเสริมสร้างกลไก ที่สามารถป้องกันและขจัดสาเหตุของประเด็นปัญหาความมั่นคงที่สำคัญ

๒. การป้องกันและแก้ไขปัญหาที่มีผลกระทบต่อความมั่นคง เพื่อแก้ไข ปัญหาเดิม และป้องกันไม่ให้เกิดปัญหาใหม่เกิดขึ้น โดย (๑) การแก้ไขปัญหาความมั่นคง ในปัจจุบัน (๒) การติดตาม เฝ้าระวัง ป้องกัน และแก้ไข ปัญหาที่อาจอุบัติขึ้นใหม่ (๓) การสร้างความปลอดภัยและความสันติสุขอย่างถาวรในพื้นที่จังหวัดชายแดนภาคใต้ และ (๔) การรักษาความมั่นคงและผลประโยชน์ทางทรัพยากรธรรมชาติและสิ่งแวดล้อม ทั้งทางบกและทางทะเล

๓. การพัฒนาศักยภาพของประเทศให้พร้อมเผชิญภัยคุกคามที่กระทบต่อ ความมั่นคงของชาติเพื่อยกระดับขีดความสามารถของกองทัพและหน่วยงานด้าน ความมั่นคง โดย (๑) การพัฒนาระบบงานข่าวกรอง แห่งชาติแบบบูรณาการอย่างมี ประสิทธิภาพ (๒) การพัฒนาและหนักพลังอำนาจแห่งชาติ กองทัพและหน่วยงาน ความมั่นคง รวมทั้งภาครัฐและภาคประชาชน ให้พร้อมป้องกันและรักษาอธิปไตยของ ประเทศ และเผชิญกับภัยคุกคามได้ทุกมิติทุกรูปแบบและทุกระดับ และ (๓) การพัฒนา ระบบเตรียมพร้อมแห่งชาติและการบริหารจัดการภัยคุกคามให้มีประสิทธิภาพ

๔. การบูรณาการความร่วมมือด้านความมั่นคงกับอาเซียนและนานาชาติ รวมถึงองค์กรภาครัฐและที่มีใช้ภาครัฐ เพื่อสร้างเสริมความสงบสุข สันติสุข ความมั่นคง และความเจริญ ก้าวหน้า ให้กับประเทศชาติ ภูมิภาค และโลก อย่างยั่งยืน โดย (๑) การ เสริมสร้างและรักษาคุณภาพสภาวะแวดล้อมระหว่างประเทศ (๒) การเสริมสร้างและ ดำรงไว้ซึ่งสันติภาพและความมั่นคงของภูมิภาค และ (๓) การร่วมมือทางการพัฒนากับ ประเทศเพื่อนบ้าน ภูมิภาค โลก รวมถึงองค์กรภาครัฐและที่มีใช้ภาครัฐ

๕. การพัฒนากลไกการบริหารจัดการความมั่นคงแบบองค์รวม เพื่อให้ กลไกสำคัญต่าง ๆ ทำงานได้อย่างมีประสิทธิภาพ มีการใช้หลักธรรมาภิบาล และ การบังคับใช้กฎหมายอย่างเคร่งครัด โดย (๑) การพัฒนา กลไกให้พร้อมสำหรับ การติดตาม เฝ้าระวัง แจ้งเตือน ป้องกัน และแก้ไขปัญหาความมั่นคงแบบองค์รวม อย่างเป็นรูปธรรม (๒) การบริหารจัดการความมั่นคงให้เอื้ออำนวยต่อการพัฒนา ประเทศในมิติอื่น ๆ และ (๓) การพัฒนากลไกและองค์กรขับเคลื่อนยุทธศาสตร์ชาติ ด้านความมั่นคง

๒. ยุทธศาสตร์ชาติ ด้านการสร้างความสามารถในการแข่งขัน

ยุทธศาสตร์ชาติด้านการสร้างความสามารถในการแข่งขัน มีเป้าหมาย การพัฒนาที่มุ่งเน้นการยกระดับศักยภาพของประเทศในหลากหลายมิติ บนพื้นฐาน แนวคิด ๓ ประการ ได้แก่ (๑) “ต่อยอดอดีต” โดยมองกลับไปที่รากเหง้าทางเศรษฐกิจ อุดมลักษณ์ วัฒนธรรม ประเพณี วิถีชีวิต และจุดเด่นทางทรัพยากรธรรมชาติ ที่หลากหลาย รวมทั้งความได้เปรียบเชิงเปรียบเทียบของประเทศในด้านอื่น ๆ นำมา ประยุกต์ผสมผสานกับเทคโนโลยีและนวัตกรรม เพื่อให้สอดคล้องกับบริบทของเศรษฐกิจ และสังคมโลกสมัยใหม่ (๒) “ปรับปัจจุบัน” เพื่อปูทางสู่ออนาคต ผ่านการพัฒนา โครงสร้างพื้นฐานของประเทศในมิติต่าง ๆ ทั้งโครงข่ายระบบคมนาคมและขนส่ง โครงสร้างพื้นฐานวิทยาศาสตร์ เทคโนโลยี และดิจิทัล และการปรับสภาพแวดล้อม ให้เอื้อต่อการพัฒนาอุตสาหกรรมและบริการอนาคต และ (๓) “สร้างคุณค่าใหม่ ในอนาคต” ด้วยการเพิ่มศักยภาพของผู้ประกอบการ พัฒนาคนรุ่นใหม่ รวมถึงปรับ รูปแบบธุรกิจ เพื่อตอบสนองต่อความต้องการของตลาด ผสมผสานกับยุทธศาสตร์ ที่รองรับอนาคต บนพื้นฐานของการต่อยอดอดีตและปรับปัจจุบัน พร้อมทั้งการส่งเสริม และสนับสนุนจากภาครัฐ ให้ประเทศไทยสามารถสร้างฐานรายได้และการจ้างงานใหม่ ขยายโอกาสทางการค้าและการลงทุนในเวทีโลก ควบคู่ไปกับการยกระดับรายได้และ การกินดีอยู่ดี รวมถึงการเพิ่มขึ้นของคนชั้นกลางและลดความเหลื่อมล้ำของคน ในประเทศได้ในคราวเดียวกัน

ตัวชี้วัด ประกอบด้วย

๑. การเกษตรสร้างมูลค่า ให้มีความสำคัญกับการเพิ่มผลผลิตการผลิต ทั้งเชิงปริมาณและมูลค่า และ ความหลากหลายของสินค้าเกษตร ประกอบด้วย (๑) เกษตรอัตรลักษณ์พื้นถิ่น (๒) เกษตรปลอดภัย (๓) เกษตรชีวภาพ (๔) เกษตรแปรรูป และ (๕) เกษตรอัจฉริยะ

๒. อุตสาหกรรมและบริการแห่งอนาคต โดยสร้างอุตสาหกรรมและบริการ แห่งอนาคตที่ขับเคลื่อน ประเทศไทยไปสู่ประเทศที่พัฒนาแล้วด้วยนวัตกรรมและ เทคโนโลยีแห่งอนาคต ประกอบด้วย (๑) อุตสาหกรรมชีวภาพ (๒) อุตสาหกรรมและ บริการการแพทย์ครบวงจร (๓) อุตสาหกรรมและบริการดิจิทัล ข้อมูล และปัญญาประดิษฐ์ (๔) อุตสาหกรรมและบริการขนส่งและโลจิสติกส์และ (๕) อุตสาหกรรม ความมั่นคงของประเทศ

๓. สร้างความหลากหลายด้านการท่องเที่ยว โดยการรักษาการเป็น จุดหมายปลายทางที่สำคัญของการท่องเที่ยวระดับโลกที่ตั้งศูนย์กลางนักท่องเที่ยวทุกระดับ และเพิ่มสัดส่วนของนักท่องเที่ยวที่มีคุณภาพสูง ประกอบด้วย (๑) ท่องเที่ยวเชิง สร้างสรรค์และวัฒนธรรม (๒) ท่องเที่ยวเชิงธุรกิจ (๓) ท่องเที่ยวเชิงสุขภาพ ความงาม และแพทย์แผนไทย (๔) ท่องเที่ยวสำราญทางน้ำ และ (๕) ท่องเที่ยวเชื่อมโยงภูมิภาค

๔. โครงสร้างพื้นฐาน เชื่อมไทย เชื่อมโลก ครอบคลุมถึงโครงสร้างพื้นฐาน ทางกายภาพในด้านโครงข่ายคมนาคม พื้นที่และเมือง รวมถึงเทคโนโลยี ตลอดจน โครงสร้างพื้นฐานทางเศรษฐกิจ โดย (๑) เชื่อมโยงโครงข่ายคมนาคมไร้รอยต่อ (๒) สร้าง และพัฒนาเขตเศรษฐกิจพิเศษ (๓) เพิ่มพื้นที่และเมืองเศรษฐกิจ (๔) พัฒนาโครงสร้าง พื้นฐานเทคโนโลยีสมัยใหม่ และ (๕) รักษาและเสริมสร้างเสถียรภาพทางเศรษฐกิจ มหภาค

๕. พัฒนาเศรษฐกิจบนพื้นฐานผู้ประกอบการยุคใหม่ สร้างและพัฒนา ผู้ประกอบการยุคใหม่ ที่มีทักษะ และจิตวิญญาณของการเป็นผู้ประกอบการที่มี ความสามารถในการแข่งขันและมีอัตลักษณ์ชัดเจน โดย (๑) สร้างผู้ประกอบการอัจฉริยะ (๒) สร้างโอกาสเข้าถึงบริการทางการเงิน (๓) สร้างโอกาสเข้าถึงตลาด (๔) สร้างโอกาสเข้าถึงข้อมูล และ (๕) ปรับบทบาทและโอกาสการเข้าถึงบริการภาครัฐ

๓. ยุทธศาสตร์ชาติด้านการพัฒนา และเสริมสร้างศักยภาพทรัพยากรมนุษย์

ยุทธศาสตร์ชาติด้านการพัฒนาและเสริมสร้างศักยภาพทรัพยากรมนุษย์ มีเป้าหมายการพัฒนาที่สำคัญ เพื่อพัฒนาคนในทุกมิติและในทุกช่วงวัยให้เป็นคนดี เก่ง และมีคุณภาพ โดยคนไทยมีความพร้อมทั้งกาย ใจ สติปัญญา มีพัฒนาการที่ครบถ้วน และมีสุขภาพที่ดีในทุกช่วงวัย มีจิตสาธารณะ รับผิดชอบต่อสังคมและผู้อื่น มัธยัสถ์ อุดออม โอบอ้อมอารี มีวินัย รักชาติ ศาสนา และ เป็นพลเมืองดีของชาติ มีหลักคิด ที่ถูกต้อง มีทักษะที่จำเป็นในศตวรรษที่ ๒๑ มีทักษะสื่อสารภาษาอังกฤษและภาษาที่ ๓ และอนุรักษ์ภาษาท้องถิ่น มีนิสัยรักการเรียนรู้ และการพัฒนาตนเองอย่างต่อเนื่องตลอด ชีวิต ผู้การเป็นคนไทยที่มีทักษะสูง เป็นนวัตกรรม นักคิด ผู้ประกอบการ เกษตรกรยุคใหม่ และอื่น ๆ โดยมีสัมมาชีพตามความถนัดของตนเอง

ตัวชี้วัด ประกอบด้วย (๑) การพัฒนาคุณภาพชีวิต สุขภาวะ และความเป็นอยู่ ที่ดีของคนไทย (๒) ผลสัมฤทธิ์ทางการศึกษาและการเรียนรู้ตลอดชีวิต และ (๓) การพัฒนา สังคมและครอบครัวไทย

โดยประเด็นยุทธศาสตร์ชาติด้านการพัฒนาและเสริมสร้าง ศักยภาพทรัพยากรมนุษย์ ประกอบด้วย ๗ ประเด็น ได้แก่

๑. การปรับเปลี่ยนค่านิยมและวัฒนธรรม มุ่งเน้นให้สถาบันทางสังคมร่วม ปลุกฝังค่านิยมและวัฒนธรรม ที่พึงประสงค์โดย (๑) การปลุกฝังค่านิยมและวัฒนธรรม ผ่านการเลี้ยงดูในครอบครัว (๒) การบูรณาการเรื่อง ความซื่อสัตย์ วินัย คุณธรรม จริยธรรม ในการจัดการเรียนการสอนในสถานศึกษา (๓) การสร้างความเข้มแข็ง ในสถาบันทางศาสนา (๔) การปลุกฝังค่านิยมและวัฒนธรรมโดยใช้ชุมชนเป็นฐาน (๕) การสร้างค่านิยมและ วัฒนธรรมที่พึงประสงค์จากภาคธุรกิจ (๖) การใช้สื่อและ สื่อสารมวลชนในการปลุกฝังค่านิยมและวัฒนธรรมของ คนในสังคม และ (๗) การส่งเสริม ให้คนไทยมีจิตสาธารณะและมีความรับผิดชอบต่อส่วนรวม

๒. การพัฒนาศักยภาพคนตลอดช่วงชีวิต มุ่งเน้นการพัฒนาคณะเชิงคุณภาพ ในทุกช่วงวัย ประกอบด้วย (๑) ช่วงการตั้งครรภ์/ปฐมวัย เน้นการเตรียมความพร้อม ให้แก่ก่อนแม่ก่อนการตั้งครรภ์ (๒) ช่วงวัยเรียน/วัยรุ่น ปลุกฝังความเป็นคนดี มีวินัย พัฒนาทักษะการเรียนรู้ที่สอดคล้องกับศตวรรษที่ ๒๑ (๓) ช่วงวัยแรงงาน ยกระดับ ศักยภาพ ทักษะและสมรรถนะแรงงานสอดคล้องกับความต้องการของตลาด และ (๔) ช่วงวัยผู้สูงอายุ ส่งเสริมให้ ผู้สูงอายุเป็นพลังในการขับเคลื่อนประเทศ ยุทธศาสตร์ชาติด้านการพัฒนา และเสริมสร้างศักยภาพทรัพยากร มนุษย์

๓. ปฏิรูปกระบวนการเรียนรู้ที่ตอบสนองต่อการเปลี่ยนแปลงใน ศตวรรษที่ ๒๑ มุ่งเน้นผู้เรียนให้มี ทักษะการเรียนรู้และมีใจใฝ่เรียนรู้ตลอดเวลา โดย (๑) การปรับเปลี่ยนระบบการเรียนรู้ให้เอื้อต่อการพัฒนา ทักษะสำหรับศตวรรษที่ ๒๑ (๒) การเปลี่ยนโฉมบทบาท "ครู" ให้เป็นครูยุคใหม่ (๓) การเพิ่มประสิทธิภาพ ระบบ บริหารจัดการศึกษาในทุกกระดับ ทุกประเภท (๔) การพัฒนาระบบการเรียนรู้ตลอดชีวิต (๕) การสร้าง ความตื่นตัวให้คนไทยตระหนักถึงบทบาท ความรับผิดชอบต่อสังคม และการวาง ตำแหน่งของประเทศไทยในภูมิภาค เอเชียอาคเนย์และประชาคมโลก (๖) การวาง พื้นฐานระบบรองรับการเรียนรู้โดยใช้ดิจิทัลแพลตฟอร์ม และ (๗) การสร้างระบบ การศึกษาเพื่อเป็นเลิศทางวิชาการระดับนานาชาติ

๔. การตระหนักถึงพหุปัญญาของมนุษย์ที่หลากหลาย โดย (๑) การพัฒนา และส่งเสริมพหุปัญญาผ่าน ครอบครัว ระบบสถานศึกษา สภาพแวดล้อม รวมทั้งสื่อ ตั้งแต่ระดับปฐมวัย (๒) การสร้างเส้นทางอาชีพ สภาพแวดล้อมการทำงาน และระบบ สนับสนุน ที่เหมาะสมสำหรับผู้มีความสามารถพิเศษผ่านกลไกต่าง ๆ และ

(๓) การดึงดูด กลุ่มผู้เชี่ยวชาญต่างชาติและคนไทยที่มีความสามารถในต่างประเทศให้มาสร้างและพัฒนาเทคโนโลยีและนวัตกรรมให้กับประเทศ

๕. การเสริมสร้างให้คนไทยมีสุขภาวะที่ดี ครอบคลุมทั้งด้านกาย ใจ สติปัญญา และสังคม โดย (๑) การสร้างความรอบรู้ด้านสุขภาวะ (๒) การป้องกันและ ควบคุมปัจจัยเสี่ยงที่คุกคามสุขภาวะ (๓) การสร้างสภาพแวดล้อมที่เอื้อต่อการมีสุขภาวะ ที่ดี (๔) การพัฒนาระบบบริการสุขภาพที่ทันสมัยสนับสนุนการสร้างสุขภาวะที่ดีและ (๕) การส่งเสริมให้ชุมชนเป็นฐานในการสร้างสุขภาวะที่ดีในทุกพื้นที่

๖. การสร้างสภาพแวดล้อมที่เอื้อต่อการพัฒนาและเสริมสร้างศักยภาพ ทรัพยากรมนุษย์โดย (๑) การสร้างความอยู่ดีมีสุขของครอบครัวไทย (๒) การส่งเสริม บทบาทการมีส่วนร่วมของภาครัฐ ภาคเอกชน องค์กรปกครองส่วนท้องถิ่น ครอบครัว และชุมชนในการพัฒนาทรัพยากรมนุษย์ (๓) การปลูกฝังและพัฒนาทักษะนอกห้องเรียน และ (๔) การพัฒนาระบบฐานข้อมูลเพื่อการพัฒนาทรัพยากรมนุษย์

๗. การเสริมสร้างศักยภาพการกีฬาในการสร้างคุณค่าทางสังคมและ พัฒนาประเทศ โดย (๑) การส่งเสริมการออกกำลังกาย และกีฬาขั้นพื้นฐานให้กลายเป็น วิถีชีวิต (๒) การส่งเสริมให้ประชาชนมีส่วนร่วมในกิจกรรมออกกำลังกาย กีฬาและ นันทนาการ (๓) การส่งเสริมการกีฬาเพื่อพัฒนาสู่ระดับอาชีพ และ (๔) การพัฒนา บุคลากรด้านการกีฬาและนันทนาการเพื่อรองรับการเติบโตของอุตสาหกรรมกีฬา

๔. ยุทธศาสตร์ชาติด้านการสร้างโอกาสและความเสมอภาคทางสังคม

มีเป้าหมาย การพัฒนาที่สำคัญที่ให้ความสำคัญการดึงเอาพลังของภาคส่วนต่าง ๆ ทั้งภาคเอกชน ประชาสังคม ชุมชนท้องถิ่น มาร่วมขับเคลื่อน โดยการสนับสนุนการรวมตัวของ ประชาชนในการร่วมคิดร่วมทำ เพื่อส่วนรวม การกระจายอำนาจและความรับผิดชอบ ไปสู่กลไกบริหารราชการแผ่นดินในระดับท้องถิ่น การเสริมสร้างความเข้มแข็งของชุมชน ในการจัดการตนเอง และการเตรียมความพร้อมของประชากรไทยทั้งในมิติ สุขภาพ เศรษฐกิจ สังคม และสภาพแวดล้อมให้เป็นประชากรที่มีคุณภาพ สามารถพึ่งตนเอง และทำประโยชน์ แก่ครอบครัว ชุมชน และสังคมให้นานที่สุด โดยรัฐให้หลักประกัน การเข้าถึงบริการและสวัสดิการที่มีคุณภาพ อย่างเป็นธรรมและทั่วถึง

ตัวชี้วัด ประกอบด้วย (๑) ความแตกต่างของรายได้และการเข้าถึงบริการ ภาครัฐระหว่างกลุ่มประชากร (๒) ความก้าวหน้าของการพัฒนาคน (๓) ความก้าวหน้า ในการพัฒนาจังหวัดในการเป็นศูนย์กลางความเจริญ ทางเศรษฐกิจ สังคม และ เทคโนโลยี และ (๔) คุณภาพชีวิตของประชากรสูงอายุ

โดยประเด็นยุทธศาสตร์ชาติด้าน การสร้างโอกาสและความเสมอภาคทางสังคม ประกอบด้วย ๔ ประเด็น ได้แก่

๑. การลดความเหลื่อมล้ำ สร้างความเป็นธรรมในทุกมิติ โดย (๑) ปรับ โครงสร้างเศรษฐกิจฐานราก (๒) ปฏิรูประบบภาษีและการคุ้มครองผู้บริโภค (๓) กระจาย การถือครองที่ดินและการเข้าถึงทรัพยากร (๔) เพิ่มผลิต ภาพและคุ้มครองแรงงานไทย ให้เป็นแรงงานฝีมือที่มีคุณภาพและความริเริ่มสร้างสรรค์ มีความปลอดภัยในการทำงาน (๕) สร้างหลักประกันทางสังคมที่ครอบคลุมและเหมาะสมกับคนทุกช่วงวัย ทุกเพศภาวะ และทุกกลุ่ม (๖) ลงทุนทางสังคมแบบมุ่งเป้าเพื่อช่วยเหลือกลุ่มคนยากจนและกลุ่ม ผู้ด้อยโอกาสโดยตรง (๗) สร้างความเป็น ธรรมในการเข้าถึงบริการสาธารณสุข และการศึกษา โดยเฉพาะสำหรับผู้มีรายได้น้อยและกลุ่มผู้ด้อยโอกาส และ (๘) สร้าง ความเป็นธรรมในการเข้าถึงกระบวนการยุติธรรมอย่างทั่วถึง ยุทธศาสตร์ชาติด้านการสร้างโอกาส และ ความเสมอภาคทางสังคม

๒. การกระจายศูนย์กลางความเจริญทางเศรษฐกิจ สังคมและเทคโนโลยี โดย (๑) พัฒนาศูนย์กลางความเจริญทางเศรษฐกิจ สังคมและเทคโนโลยีในภูมิภาค (๒) กำหนดแผนพัฒนาเศรษฐกิจและสังคมของแต่ละกลุ่มจังหวัดในมิติต่าง ๆ (๓) จัดระบบเมืองที่เอื้อต่อการสร้างชีวิตและสังคมที่มีคุณภาพและปลอดภัย ให้สามารถตอบสนองต่อสังคมสูงวัยและแนวโน้มของการขยายตัวของเมืองในอนาคต (๔) ปรับโครงสร้างและแก้ไขกฎหมายระเบียบบริหารราชการแผ่นดิน เพื่อวางระบบและกลไก การบริหารงานในระดับภาค กลุ่มจังหวัด (๕) สนับสนุนการพัฒนาพื้นที่บนฐานข้อมูล ความรู้ เทคโนโลยีและนวัตกรรม และ (๖) การพัฒนากำลังแรงงานในพื้นที่

๓. การเสริมสร้างพลังทางสังคม โดย (๑) สร้างสังคมเข้มแข็งที่แบ่งปัน ไม่ทอดทิ้งกัน และมีคุณธรรม โดยสนับสนุนการรวมตัวและตั้งพลังของภาคส่วนต่าง ๆ (๒) การรองรับสังคมสูงวัยอย่างมีคุณภาพ (๓) สนับสนุนความร่วมมือระหว่างภาครัฐ ภาคเอกชน ภาควิชาการ ภาคประชาสังคมและภาคประชาชน (๔) ส่งเสริมความเสมอภาคทางเพศและบทบาทของสตรีในการสร้างสรรค์สังคม (๕) สนับสนุนการพัฒนาบน ฐานทุนทางสังคมและวัฒนธรรม และ (๖) สนับสนุนการพัฒนาเทคโนโลยีสารสนเทศ และสื่อสร้างสรรค์ เพื่อรองรับสังคมยุคดิจิทัล

๔. การเพิ่มขีดความสามารถของชุมชนท้องถิ่นในการพัฒนา การพึ่ง ตนเองและการจัดการตนเอง โดย (๑) ส่งเสริมการปรับพฤติกรรมในระดับครัวเรือน ให้มีขีดความสามารถในการจัดการวางแผนชีวิต สุขภาพ ครอบครัว การเงินและอาชีพ (๒) เสริมสร้างศักยภาพของชุมชนในการพึ่งตนเองและการพึ่งพากันเอง (๓) สร้าง การมีส่วนร่วมของภาคส่วนต่าง ๆ เพื่อสร้างประชาธิปไตยชุมชน และ (๔) สร้างภูมิคุ้มกัน ทางปัญญาให้กับชุมชน

๕. ยุทธศาสตร์ชาติด้านการสร้างการเติบโตบนคุณภาพชีวิตที่เป็นมิตรต่อสิ่งแวดล้อม

มีเป้าหมายการพัฒนาที่สำคัญเพื่อนำไปสู่การบรรลุเป้าหมายการพัฒนาที่ยั่งยืนในทุกมิติ ทั้งมิติด้านสังคม เศรษฐกิจ สิ่งแวดล้อม ธรรมชาติและวัฒนธรรม ทัศนคติ และความเป็น หนึ่งส่วนความร่วมมือระหว่างกันทั้งภายในและภายนอกประเทศอย่างบูรณาการ ใช้พื้นที่ เป็นตัวตั้งในการกำหนดกลยุทธ์และแผนงาน และการให้ทุกฝ่ายที่เกี่ยวข้องได้เข้ามา มีส่วนร่วมในแบบทางตรงให้มากที่สุดเท่าที่จะเป็นไปได้ โดยเป็นการดำเนินการบน ฐานการเติบโตร่วมกัน ไม่ว่าจะผ่านทางเศรษฐกิจ สิ่งแวดล้อม และคุณภาพชีวิต โดยให้ความสำคัญกับการสร้างสมดุล ทั้ง ๓ ด้าน อันจะนำไปสู่ความยั่งยืนเพื่อคนรุ่น ต่อไปอย่างแท้จริง

ตัวชี้วัด ประกอบด้วย (๑) พื้นที่สีเขียวที่เป็นมิตรกับสิ่งแวดล้อม (๒) สภาพแวดล้อมและทรัพยากรธรรมชาติที่เสื่อมโทรมได้รับการฟื้นฟู (๓) การเติบโตที่เป็นมิตร กับสิ่งแวดล้อม และ (๔) ปริมาณก๊าซเรือนกระจก มูลค่าเศรษฐกิจฐานชีวภาพ

โดยประเด็นยุทธศาสตร์ชาติด้านการสร้างการเติบโตบนคุณภาพชีวิตที่เป็นมิตรต่อสิ่งแวดล้อม ประกอบด้วย ๖ ประเด็น ได้แก่

๑. สร้างการเติบโตอย่างยั่งยืนบนสังคมเศรษฐกิจสีเขียว โดย (๑) เพิ่มมูลค่า ของเศรษฐกิจฐานชีวภาพ ให้สอดคล้องกับยุทธศาสตร์ด้านการสร้างความสามารถในการแข่งขัน (๒) อนุรักษ์และฟื้นฟูความหลากหลายทางชีวภาพในและนอกถิ่นกำเนิด (๓) อนุรักษ์และฟื้นฟูแม่น้ำลำคลองและแหล่งน้ำธรรมชาติทั่วประเทศ (๔) รักษาและเพิ่ม พื้นที่สีเขียวที่เป็นมิตรกับสิ่งแวดล้อม และ (๕) ส่งเสริมการบริโภคและการผลิตที่ยั่งยืน

๒. สร้างการเติบโตอย่างยั่งยืนบนสังคมเศรษฐกิจภาคทะเล โดย (๑) เพิ่ม มูลค่าของเศรษฐกิจฐานชีวภาพทางทะเล (๒) ปรับปรุง พื้นฟู และสร้างใหม่ทรัพยากร ทางทะเลและชายฝั่งทั้งระบบ (๓) พื้นฟูชายหาดที่เป็นแหล่งท่องเที่ยว ชายฝั่งทะเลได้รับ การป้องกันและแก้ไขทั้งระบบ และมีนโยบายการจัดการชายฝั่งแบบบูรณาการอย่างเป็นองค์รวม และ (๔) พัฒนาและเพิ่มสัดส่วนกิจกรรมทางทะเลที่เป็นมิตรต่อสิ่งแวดล้อม

๓. สร้างการเติบโตอย่างยั่งยืนบนสังคมที่เป็นมิตรต่อสภาพภูมิอากาศ โดย (๑) ลดการปล่อยก๊าซเรือนกระจก (๒) มีการปรับตัวเพื่อลดความสูญเสียและเสียหาย จากภัยธรรมชาติและผลกระทบที่เกี่ยวข้องกับการเปลี่ยนแปลงสภาพภูมิอากาศ ยุทธศาสตร์ชาติด้านการสร้างการเติบโต บนคุณภาพชีวิตที่เป็นมิตรต่อสิ่งแวดล้อม (๓) มุ่งเป้าสู่การลงทุนที่เป็นมิตรต่อสภาพภูมิอากาศในการพัฒนาโครงสร้างพื้นฐาน ของภาครัฐและภาคเอกชน และ (๔) พัฒนาและสร้างระบบรับมือปรับตัวต่อโรคอุบัติใหม่ และโรคอุบัติซ้ำที่เกิดจากการเปลี่ยนแปลงภูมิอากาศ

๔. พัฒนาพื้นที่เมือง ชนบท เกษตรกรรมและอุตสาหกรรมเชิงนิเวศ มุ่งเน้น ความเป็นเมืองที่เติบโตอย่างต่อเนื่อง โดย (๑) จัดทำแผนผังภูมิโนเวคเพื่อการพัฒนา เมือง ชนบท พื้นที่เกษตรกรรมและอุตสาหกรรม รวมถึงพื้นที่อนุรักษ์ตามศักยภาพ และความเหมาะสมทางภูมิโนเวคอย่างเป็นเอกภาพ (๒) พัฒนาพื้นที่เมือง ชนบท เกษตรกรรม และ อุตสาหกรรมเชิงนิเวศ ที่มีการบริหารจัดการตามแผนผังภูมิโนเวค อย่างยั่งยืน (๓) จัดการมลพิษที่มีผลกระทบต่อสิ่งแวดล้อม และสารเคมีในภาคเกษตร ทั้งระบบ ให้เป็นไปตามมาตรฐานสากลและค่ามาตรฐานสากล (๔) ส่งวนรักษา อนุรักษ์ พื้นฟู และพัฒนาทรัพยากรธรรมชาติ มรดกทางสถาปัตยกรรมและศิลปวัฒนธรรม อัตลักษณ์ และวิถีชีวิตพื้นถิ่นบนฐานธรรมชาติ และฐานวัฒนธรรมอย่างยั่งยืน (๕) พัฒนาเครือข่ายองค์กรพัฒนาเมืองและชุมชน รวมทั้งกลุ่มอาสาสมัคร ด้วยกลไกการมีส่วนร่วม ของทุกภาคส่วนในท้องถิ่น และ (๖) เสริมสร้างระบบสาธารณสุขและอนามัยสิ่งแวดล้อม และยกระดับความสามารถในการป้องกันโรคอุบัติใหม่และอุบัติซ้ำ

๕. พัฒนาความมั่นคงน้ำ พลังงาน และเกษตรที่เป็นมิตรต่อสิ่งแวดล้อม โดย (๑) พัฒนาการจัดการน้ำเชิงลุ่มน้ำทั้งระบบเพื่อเพิ่มความมั่นคงด้านน้ำของประเทศ (๒) เพิ่มผลผลิตภาพของน้ำทั้งระบบในการใช้น้ำอย่างประหยัด คุ้มค่า และสร้างมูลค่าเพิ่ม จากการใช้น้ำให้ทัดเทียมกับระดับสากล (๓) พัฒนาความมั่นคงพลังงานของประเทศ และส่งเสริมการใช้พลังงานที่เป็นมิตรต่อสิ่งแวดล้อม (๔) เพิ่มประสิทธิภาพการใช้พลังงาน โดยลดความเข้มข้นของการใช้พลังงาน และ (๕) พัฒนาความมั่นคงด้านการเกษตร และอาหารของประเทศและชุมชน ในมิติปริมาณ คุณภาพ ราคาและการเข้าถึงอาหาร

๖. ยกระดับกระบวนการทัศน์เพื่อกำหนดอนาคตประเทศ โดย (๑) ส่งเสริม คุณลักษณะและพฤติกรรมที่พึงประสงค์ด้านสิ่งแวดล้อมและคุณภาพชีวิตที่ดีของ คนไทย (๒) พัฒนาเครื่องมือ กลไกและระบบยุติธรรม และระบบประชาธิปไตย สิ่งแวดล้อม (๓) จัดโครงสร้างเชิงสถาบันเพื่อจัดการประเด็นร่วม ด้านการบริหารจัดการทรัพยากรธรรมชาติและสิ่งแวดล้อมที่สำคัญ และ

๒. ยุทธศาสตร์ชาติด้านการปรับสมดุลและพัฒนาระบบการบริหารจัดการภาครัฐ

มีเป้าหมายการพัฒนาที่สำคัญเพื่อปรับเปลี่ยนภาครัฐที่ยึดหลัก “ภาครัฐของประชาชน เพื่อประชาชน และประโยชน์ส่วนรวม” โดยภาครัฐต้องมีขนาดที่เหมาะสมกับบทบาท ภารกิจ แยกแยะบทบาทหน่วยงานของ รัฐที่ทำหน้าที่ในการกำกับหรือในการให้บริการ ยึดหลักธรรมาภิบาล ปรับวัฒนธรรมการทำงานให้มุ่งผลสัมฤทธิ์ และผลประโยชน์ ส่วนรวม มีความทันสมัย และพร้อมที่จะปรับตัวให้ทันต่อการเปลี่ยนแปลงของโลก อยู่ตลอดเวลา โดยเฉพาะอย่างยิ่งการนำนวัตกรรม เทคโนโลยีข้อมูลขนาดใหญ่ ระบบ การทำงานที่เป็นดิจิทัลเข้ามา ประยุกต์ใช้อย่างคุ้มค่า และปฏิบัติงานเทียบได้กับ มาตรฐานสากล รวมทั้งมีลักษณะเปิดกว้าง เชื่อมโยงถึงกัน และเปิดโอกาสให้ทุกภาคส่วน เข้ามามีส่วนร่วมเพื่อตอบสนองความต้องการของประชาชนได้อย่างสะดวก รวดเร็ว และโปร่งใส โดยทุกภาคส่วนในสังคมต้องร่วมกันปลูกฝังค่านิยมความซื่อสัตย์สุจริต ความมีธรรมาภิบาล และสร้างจิตสำนึกในการปฏิบัติไม่ยอมรับการทุจริตประพฤติมิชอบอย่าง สิ้นเชิง นอกจากนี้ กฎหมายต้องมีความ ชัดเจน มีเพียงเท่าที่จำเป็น มีความทันสมัย มีความเป็นสากล มีประสิทธิภาพ และนำไปสู่การลดความเหลื่อมล้ำ และเอื้อต่อการ พัฒนา โดยกระบวนการยุติธรรมมีการบริหารที่มีประสิทธิภาพ เป็นธรรม ไม่เลือกปฏิบัติ และ การอำนวยความสะดวกตามหลักนิติธรรม

ตัวชี้วัด ประกอบด้วย (๑) ระดับความพึงพอใจของประชาชนต่อการให้บริการ สาธารณะของภาครัฐ (๒) ประสิทธิภาพของการบริการภาครัฐ (๓) ระดับความโปร่งใส การทุจริต ประพฤติมิชอบและ (๔) ความเสมอภาคในกระบวนการยุติธรรม

โดยประเด็น ยุทธศาสตร์ชาติด้านการปรับสมดุลและพัฒนาระบบการบริหารจัดการภาครัฐ ประกอบด้วย ๘ ประเด็น ได้แก่

๑. ภาครัฐที่ยึดประชาชนเป็นศูนย์กลาง ตอบสนองความต้องการ และ ให้บริการอย่างสะดวก รวดเร็ว โปร่งใส โดย (๑) การให้บริการสาธารณะของภาครัฐ ได้มาตรฐานสากลและเป็นระดับแนวหน้าของภูมิภาค และ (๒) ภาครัฐมีความเชื่อมโยง ในการให้บริการสาธารณะต่าง ๆ ผ่านการนำเทคโนโลยีดิจิทัลมาประยุกต์ใช้

๒. ภาครัฐบริหารงานแบบบูรณาการโดยมียุทธศาสตร์ชาติเป็นเป้าหมาย และเชื่อมโยงการพัฒนาในทุก ระดับ ทุกประเด็น ทุกภารกิจ และทุกพื้นที่ โดย (๑) ให้ ยุทธศาสตร์ชาติเป็นกลไกขับเคลื่อนการพัฒนาประเทศ (๒) ระบบการเงินการคลังประเทศ ยุทธศาสตร์ชาติด้านการปรับสมดุล และพัฒนาระบบการบริหารจัดการ ภาครัฐ สนับสนุนการขับเคลื่อนยุทธศาสตร์ชาติและ (๓) ระบบติดตามประเมินผลที่สะท้อน การบรรลุเป้าหมาย ยุทธศาสตร์ชาติในทุกระดับ

๓. ภาครัฐมีขนาดเล็กลง เหมาะสมกับภารกิจ ส่งเสริมให้ประชาชนและ ทุกภาคส่วนมีส่วนร่วมในการ พัฒนาประเทศ โดย (๑) ภาครัฐมีขนาดที่เหมาะสม (๒) ทุกภาคส่วนมีส่วนร่วมในการพัฒนาประเทศ และ (๓) ส่งเสริมการกระจายอำนาจ และสนับสนุนบทบาทชุมชนท้องถิ่นให้องค์กรปกครองส่วนท้องถิ่นเป็นหน่วยงานที่มี สมรรถนะสูง ตั้งอยู่บนหลักธรรมาภิบาล

๔. ภาครัฐมีความทันสมัยโดย(๑) องค์กรภาครัฐมีความยืดหยุ่นเหมาะสมกับ บริบทการพัฒนาประเทศ และ (๒) พัฒนาและปรับระบบวิธีการปฏิบัติราชการให้ทันสมัย

๕. บุคลากรภาครัฐเป็นคนดีและเก่ง ยึดหลักคุณธรรม จริยธรรม มีจิตสำนึก มีความสามารถสูง มุ่งมั่น และเป็นมืออาชีพ โดย (๑) ภาครัฐมีการบริหารกำลังคนที่มีความคล่องตัว ยึดระบบคุณธรรม และ (๒) บุคลากร ภาครัฐยึดค่านิยมในการทำงานเพื่อ ประชาชน มีคุณธรรม และมีการพัฒนาตามเส้นทางความก้าวหน้าในอาชีพ

๖. ภาครัฐมีความโปร่งใส ปลอดภัยทุจริตและประพฤติมิชอบ โดย (๑) ประชาชนและภาคีต่าง ๆ ในสังคมร่วมมือกันในการป้องกันการทุจริตและประพฤติ มิชอบ (๒) บุคลากรภาครัฐยึดมั่นในหลักคุณธรรม จริยธรรมและความซื่อสัตย์สุจริต (๓) การปราบปรามการทุจริตประพฤติมิชอบมีประสิทธิภาพมีความเด็ดขาด เป็นธรรม และตรวจสอบได้ และ (๔) การบริหารจัดการการป้องกันและปราบปรามการทุจริตอย่าง เป็นระบบ แบบบูรณาการ

๗. กฎหมายมีความสอดคล้องเหมาะสมกับบริบทต่าง ๆ และมีเท่าที่จำเป็น โดย(๑) ภาครัฐจัดให้มี กฎหมายที่สอดคล้องและเหมาะสมกับบริบทต่าง ๆ ที่เปลี่ยนแปลง (๒) มีกฎหมายเท่าที่จำเป็น และ (๓) การ บังคับใช้กฎหมายอย่างมีประสิทธิภาพ เท่าเทียม มีการเสริมสร้างประสิทธิภาพการใช้อกฎหมาย

๘. กระบวนการยุติธรรมเคารพสิทธิมนุษยชนและปฏิบัติต่อประชาชน โดยเสมอภาค โดย (๑) บุคลากร และหน่วยงานในกระบวนการยุติธรรมเคารพและยึดมั่น ในหลักประชาธิปไตย เคารพศักดิ์ศรีความเป็นมนุษย์ที่ พึงได้รับการปฏิบัติอย่างเท่าเทียม (๒) ทุกหน่วยงานในกระบวนการยุติธรรม มีบทบาทเชิงรุกร่วมกันในทุก ขั้นตอน ของการค้นหาความจริง (๓) หน่วยงานในกระบวนการยุติธรรมทั้งทางแพ่ง อาญา และปกครองมี เป้าหมายและยุทธศาสตร์ร่วมกัน (๔) ส่งเสริมระบบยุติธรรมทางเลือก ระบบยุติธรรมชุมชน และการมีส่วนร่วม ของประชาชนในกระบวนการยุติธรรม และ (๕) พัฒนามาตรการอื่นแทนโทษทางอาญา

๑.๒ แผนพัฒนาเศรษฐกิจและสังคมแห่งชาติ ฉบับที่ ๑๒

หลักการสำคัญของแผนพัฒนาเศรษฐกิจและสังคมแห่งชาติฉบับที่ ๑๒ (พ.ศ. ๒๕๖๐-๒๕๖๔) การพัฒนา ประเทศในระยะแผนพัฒนาฯ ฉบับที่ ๑๒ จะมุ่งบรรลุเป้าหมายในระยะ ๕ ปี ที่จะสามารถต่อยอดในระยะต่อไป เพื่อให้บรรลุเป้าหมายการพัฒนาระยะยาวตามยุทธศาสตร์ชาติ ๒๐ ปีโดยมีหลักการสำคัญของแผนพัฒนาฯ ดังนี้

๑. ยึด “หลักปรัชญาของเศรษฐกิจพอเพียง” ต่อเนื่องมาตั้งแต่แผนพัฒนาฯ ฉบับที่ ๙ เพื่อให้ เกิดบูรณาการการพัฒนาในทุกมิติอย่างสมดุลผสมผล มีความพอประมาณ และมีระบบภูมิคุ้มกันและ การบริหารจัดการความเสี่ยงที่ดีซึ่งเป็นเงื่อนไขจำเป็นสำหรับการพัฒนาที่ยั่งยืนโดยมุ่งเน้นการพัฒนาคนให้มี ความเป็นคนที่มี สมบูรณ์ สังคมไทยเป็นสังคมคุณภาพ สร้างโอกาสและมีที่ยืนให้กับทุกคนในสังคมได้ดำเนินชีวิต ที่ดีมีความสุข และอยู่ร่วมกันอย่างสมานฉันท์ ในขณะที่ระบบเศรษฐกิจของประเทศก็เจริญเติบโตอย่างต่อเนื่อง มีคุณภาพ และ มีเสถียรภาพ การกระจายความมั่งคั่งอย่างทั่วถึงและเป็นธรรม เป็นการเติบโตที่เป็นมิตรกับ สิ่งแวดล้อม รักษา ความหลากหลายทางชีวภาพ ชุมชนวิถีชีวิต ค่านิยม ประเพณีและวัฒนธรรม

๒. ยึด “คนเป็นศูนย์กลางการพัฒนา” มุ่งสร้างคุณภาพชีวิตและสุขภาวะที่ดีสำหรับคนไทย พัฒนาคนให้มีความเป็นคนที่สมบูรณ์มีวินัย ใฝ่รู้ มีความรู้ มีทักษะ มีความคิดสร้างสรรค์ มีทัศนคติที่ดี รับผิดชอบ ต่อสังคม มีจริยธรรมและคุณธรรม พัฒนาคนทุกช่วงวัยและเตรียมความพร้อมเข้าสู่สังคมผู้สูงอายุ อย่างมี คุณภาพ รวมถึงการสร้างคนให้ใช้ประโยชน์และอยู่กับสิ่งแวดล้อมอย่างเกื้อกูล อนุรักษ์ฟื้นฟู ใช้ประโยชน์ ทรัพยากรธรรมชาติและสิ่งแวดล้อมอย่างเหมาะสม

๓. ยึด “วิสัยทัศน์ภายใต้ยุทธศาสตร์ชาติ ๒๐ ปี” มาเป็นกรอบของวิสัยทัศน์ประเทศไทย ในแผนพัฒนาฯ ฉบับที่ ๑๒ วิสัยทัศน์ “ประเทศไทยมีความมั่นคง มั่งคั่ง ยั่งยืน เป็นประเทศพัฒนาแล้ว ด้วยการพัฒนาตามหลักปรัชญาของเศรษฐกิจพอเพียง” หรือเป็นคติพจน์ประจำชาติว่า “มั่นคง มั่งคั่ง ยั่งยืน” โดยที่วิสัยทัศน์ดังกล่าวสนองตอบต่อผลประโยชน์แห่งชาติ ได้แก่ การมีเอกราช อธิปไตย และบูรณภาพแห่ง เขตอำนาจรัฐ การดำรงอยู่อย่างมั่นคงยั่งยืนของสถาบันหลักของชาติ การดำรงอยู่อย่างมั่นคงของชาติและประชาชนจากภัยคุกคามทุกรูปแบบ การอยู่ร่วมกันในชาติอย่างสันติสุขเป็นปึกแผ่นมีความมั่นคงทางสังคม ท่ามกลางพหุสังคมและการมีเกียรติและศักดิ์ศรีของความเป็นมนุษย์ ความเจริญเติบโตของชาติ ความเป็นธรรม และความอยู่ดีมีสุขของประชาชน ความยั่งยืนของฐานทรัพยากรธรรมชาติสิ่งแวดล้อม ความมั่นคงทางพลังงาน อาหารและน้ำความสามารถในการรักษาผลประโยชน์ของชาติภายใต้การเปลี่ยนแปลงของสภาวะแวดล้อม ระหว่างประเทศและการอยู่ร่วมกันอย่างสันติประสานสอดคล้องกันด้านความมั่นคงในประชาคมอาเซียนและประชาคมโลกอย่างมีเกียรติและศักดิ์ศรีประเทศไทยไม่เป็นภาระของโลกและสามารถเกื้อกูลประเทศที่มีศักยภาพทางเศรษฐกิจดีกว่า

๔. ยึด “เป้าหมายอนาคตประเทศไทยปี ๒๕๗๙” ที่เป็นเป้าหมายในยุทธศาสตร์ชาติ ๒๐ ปี มาเป็นกรอบในการกำหนดเป้าหมายที่จะบรรลุใน ๕ ปีแรกและเป้าหมายในระดับย่อยลงมา โดยที่เป้าหมาย และตัวชี้วัดในด้านต่างๆ มีความสอดคล้องกับกรอบเป้าหมายที่ยั่งยืน (SDGs) ทั้งนี้ เป้าหมายประเทศไทยในปี ๒๕๗๙ ซึ่งเป็นที่ยอมรับร่วมกันนั้นพิจารณาจากทั้งประเด็นหลักและลักษณะของการพัฒนา ลักษณะฐานการผลิตและบริการสำคัญของประเทศ ลักษณะของคนไทยและสังคมไทยที่พึงปรารถนา และกลุ่มเป้าหมายในสังคมไทย โดยกำหนดไว้ดังนี้ “เศรษฐกิจและสังคมไทยมีการพัฒนาย่างมั่นคงและยั่งยืนบนฐานการพัฒนาที่ยั่งยืน สังคมไทยเป็นสังคมที่เป็นธรรมมีความเหลื่อมล้ำน้อย คนไทยเป็นมนุษย์ที่สมบูรณ์ เป็นพลเมืองที่มีวินัย ตื่นรู้และเรียนรู้ได้ด้วยตนเองตลอดชีวิต มีความรู้ มีทักษะและทัศนคติที่เป็นค่านิยมที่ดี มีสุขภาพร่างกายและจิตใจที่สมบูรณ์ มีความเจริญเติบโตทางจิตวิญญาณ มีจิตสาธารณะและทำประโยชน์ต่อส่วนรวม มีความเป็นพลเมืองไทย พลเมืองอาเซียน และพลเมืองโลก ประเทศไทยมีบทบาทที่สำคัญในเวทีนานาชาติ ระบบ เศรษฐกิจ ตั้งอยู่บนฐานของการใช้นวัตกรรมนำดิจิทัล สามารถแข่งขันในการผลิตได้และค้าขายเป็น มีความเป็น สังคมประกอบการ มีฐานการผลิตและบริการที่มีคุณภาพและรูปแบบที่โดดเด่นเป็นที่ต้องการในตลาดโลก เป็นฐานการผลิตและบริการที่สำคัญ เช่น การให้บริการคุณภาพทั้งด้านการเงิน ระบบโลจิสติกส์ บริการด้าน สุขภาพ และท่องเที่ยวคุณภาพ เป็นครัวโลกของอาหารคุณภาพและปลอดภัย เป็นฐานอุตสาหกรรมและบริการ อัจฉริยะที่เป็นอุตสาหกรรมแห่งอนาคตที่ใช้นวัตกรรม พุฒมนุษย์ทักษะสูงและเทคโนโลยีอัจฉริยะ มาต่อยอด ฐานการผลิตและบริการที่มีศักยภาพในปัจจุบันและพัฒนาฐานการผลิตและบริการใหม่ๆ เพื่อน าประเทศไทย ไปสู่การมีระบบเศรษฐกิจ สังคม และประชาชนที่มีความเป็นอัจฉริยะ” ๕. ยึด “หลักการเจริญเติบโตทางเศรษฐกิจที่ลดความเหลื่อมล้ำและขับเคลื่อนการเจริญเติบโต จากการพัฒนาผลผลิตบนฐานของการใช้ภูมิปัญญาและนวัตกรรม” แผนพัฒนาฯ ฉบับที่ ๑๒ มุ่งเน้น การสร้างความเจริญเติบโตทางเศรษฐกิจที่มีความครอบคลุมทั่วถึง เพื่อเพิ่มขยายฐานกลุ่มประชากรชั้นกลางให้ กว้างขึ้น โดยกำหนดเป้าหมายในการเพิ่มโอกาสทางเศรษฐกิจ โอกาสทางสังคม และรายได้ของกลุ่มประชากร รายได้ต่ำสุดร้อยละ ๔๐ ให้สูงขึ้น นอกจากนี้การเพิ่มผลผลิตภาพ

การผลิตบนฐานของการใช้ภูมิปัญญาและพัฒนา นวัตกรรมนับเป็นหัวใจสำคัญในการขับเคลื่อนการพัฒนาในระยะต่อไปสำหรับทุกภาคส่วนในสังคมไทย โดยที่เส้นทางการพัฒนาที่มุ่งสู่การเป็นประเทศที่พัฒนาแล้วนั้น กำหนดเป้าหมายทั้งในด้านรายได้ ความเป็น ธรรม การลดความเหลื่อมล้ำและขยายฐานคนชั้นกลาง การสร้างสังคมที่มีคุณภาพและมีธรรมาภิบาล และความเป็นมิตรต่อสิ่งแวดล้อม

๖. ยึด “หลักการนำไปสู่การปฏิบัติให้เกิดผลสัมฤทธิ์อย่างจริงจังใน ๕ ปีที่ต่อยอดไปสู่ผลสัมฤทธิ์ที่เป็นเป้าหมายระยะยาว” จากแผนที่พัฒนาฯ เป็นกลไกเชื่อมต่อในลำดับแรกที่จะกำกับและ ส่งต่อแนวทางการพัฒนาและเป้าหมายในยุทธศาสตร์ชาติ ๒๐ ปีให้เกิดการปฏิบัติในทุกระดับและในแต่ละด้านอย่างสอดคล้องกัน แผนที่พัฒนาฯ ฉบับที่ ๑๒ จึงให้ความสำคัญกับการใช้กลไกประชารัฐที่เป็นการรวมพลังขับเคลื่อนจากทั้งภาครัฐ เอกชน และประชาชน และการกำหนดประเด็นบูรณาการของการพัฒนาที่มีลำดับความสำคัญสูง และได้กำหนดในระดับแผนงาน/โครงการสำคัญที่จะตอบสนองต่อเป้าหมายการพัฒนาได้อย่างแท้จริง รวมทั้งการกำหนดเป้าหมายและตัวชี้วัดที่มีความครอบคลุมหลากหลายมิติมากกว่าในแผนที่พัฒนาฯ ฉบับที่ผ่านๆ มา ในการกำหนดเป้าหมายได้คำนึงถึงความสอดคล้องกับเป้าหมายระยะยาวของยุทธศาสตร์ชาติ และการเป็นกรอบกำกับเป้าหมายและตัวชี้วัดในระดับย่อยลงมาที่จะต้องถูกส่งต่อและกำกับให้สามารถ ดำเนินการให้เกิดขึ้นอย่างมีผลสัมฤทธิ์ภายใต้กรอบการจัดสรรงบประมาณ การติดตามและประเมินผลการใช้ จ่ายเงินงบประมาณแผ่นดินและการติดตามประเมินผลการปฏิบัติราชการรวมทั้งการพัฒนาระบบราชการที่ ๖ สอดคล้องเป็นสาระเดียวกันหรือเสริมหนุนซึ่งกันและกัน แผนที่พัฒนาฯ ฉบับที่ ๑๒ จึงกำหนดประเด็นบูรณาการเพื่อการพัฒนาเพื่อเป็นแนวทางสำคัญประกอบการจัดสรรงบประมาณแผ่นดิน รวบรวมและกำหนดแผนงาน/โครงการสำคัญในระดับปฏิบัติและกำหนดจุดเน้นในการพัฒนาเชิงพื้นที่ในระดับสาขาการผลิตและบริการและจังหวัดที่เป็นจุดยุทธศาสตร์สำคัญในด้านต่างๆ

๑.๓ ไทยแลนด์ ๔.๐ (THAILAND ๔.๐)

การจัดทำแผนพัฒนาต้องให้ความสำคัญสัมพันธ์กับไทยแลนด์ ๔.๐ โดยให้ความสำคัญกับการพัฒนาด้านเทคโนโลยีกลุ่มอาหาร เกษตร และเทคโนโลยีชีวภาพ กลุ่มสาธารณสุข สุขภาพ และเทคโนโลยีทางการแพทย์ กลุ่มเครื่องมือ อุปกรณ์อัจฉริยะ หุ่นยนต์ และระบบเครื่องกลที่ใช้ระบบอิเล็กทรอนิกส์ ความคุม กลุ่มดิจิทัล เทคโนโลยีอินเทอร์เน็ตที่เชื่อมต่อและบังคับอุปกรณ์ต่างๆ ปัญญาประดิษฐ์และเทคโนโลยีสมองกลฝังตัว กลุ่มอุตสาหกรรมสร้างสรรค์ วัฒนธรรม และบริการที่มีมูลค่าสูง โดยรายละเอียดไทยแลนด์ ๔.๐ มีดังนี้

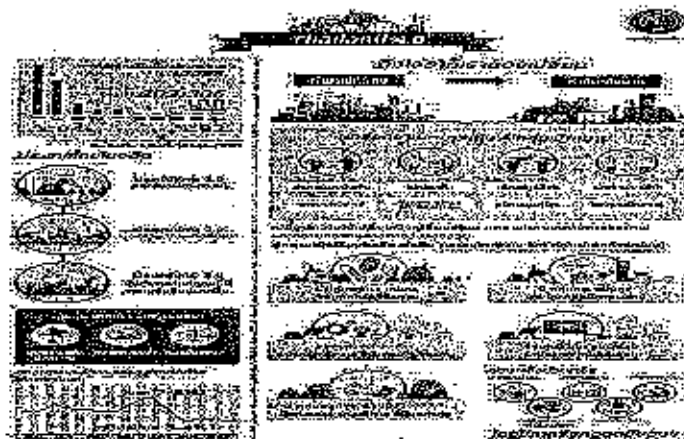

ประเทศไทย ๔.๐ ถือเป็นการพัฒนา เครื่องยนต์เพื่อขับเคลื่อนการเติบโตทางเศรษฐกิจชุดใหม่ (New Engines of Growth) ด้วยการเปลี่ยนแปลง ความได้เปรียบเชิงเปรียบเทียบ ของประเทศที่มีอยู่ ๒ ด้าน คือ ความหลากหลายเชิงชีวภาพ และ ความหลากหลายเชิงวัฒนธรรม ให้เป็นความได้เปรียบในเชิงแข่งขัน โดยการเติมเต็มด้วยวิทยาการ ความคิดสร้างสรรค์ นวัตกรรม วิทยาศาสตร์ เทคโนโลยี การวิจัยและพัฒนา แล้วต่อยอดความได้เปรียบเชิงเปรียบเทียบเป็น ๕ กลุ่มเทคโนโลยีและอุตสาหกรรมเป้าหมาย ประกอบด้วย

๑. กลุ่มอาหาร เกษตร และเทคโนโลยีชีวภาพ (Food, Agriculture & Bio-Tech) อาทิ เทคโนโลยีการเกษตร (Agritech) เทคโนโลยีอาหาร (Foodtech) เป็นต้น

๒. กลุ่มสาธารณสุข สุขภาพ และเทคโนโลยีทางการแพทย์ (Health, Wellness & Bio-Med) อาทิ เทคโนโลยีสุขภาพ (Healthtech) เทคโนโลยีการแพทย์ (Medtech) สปา (Spa) เป็นต้น

๓. กลุ่มเครื่องมือ อุปกรณ์อัจฉริยะ หุ่นยนต์ และระบบเครื่องกลที่ใช้ระบบอิเล็กทรอนิกส์ควบคุม (Smart Devices, Robotics & Mechatronics) อาทิ เทคโนโลยีหุ่นยนต์ (Robotech) เป็นต้น

๔. กลุ่มดิจิทัล เทคโนโลยีอินเทอร์เน็ตที่เชื่อมต่อและบังคับอุปกรณ์ต่างๆ ปัญญาประดิษฐ์และเทคโนโลยีสมองกลฝังตัว (Digital, IOT, Artificial intelligence & Embedded Technology)

อาทิ เทคโนโลยีการเงิน (Fintech) อุปกรณ์เชื่อมต่อออนไลน์โดยไม่ต้องใช้คน (IoT) เทคโนโลยีการศึกษา (Edtech) อี-มาร์เก็ตเพลส (E-Market place) อี-คอมเมิร์ซ (E-Commerce) เป็นต้น

๕. กลุ่มอุตสาหกรรมสร้างสรรค์ วัฒนธรรม และบริการที่มีมูลค่าสูง (Creative, Culture & High Value Services) อาทิ เทคโนโลยีการออกแบบ (Designtech) ธุรกิจไลฟ์สไตล์ (Lifestyle Business) เทคโนโลยีการท่องเที่ยว (Traveltech) การเพิ่มประสิทธิภาพการบริการ (Service Enhancing) เป็นต้น

๑.๔ แผนพัฒนาภาค/แผนพัฒนามณฑลจังหวัด/แผนพัฒนาจังหวัด

แผนพัฒนามณฑลจังหวัดสุพรรณบุรี

สภาพทั่วไป

ลักษณะทางภูมิศาสตร์

จังหวัดสุพรรณบุรี ตั้งอยู่ภาคกลางของประเทศไทย ห่างจากกรุงเทพฯ ๑๑๐ กม. มีเนื้อที่ประมาณ ๕,๒๕๘.๐๐๘ ตร.กม. หรือ ประมาณ ๓,๓๔๘,๗๕๕ ไร่ มีอาณาเขตติดต่อกับจังหวัดใกล้เคียง ดังนี้

| | | |
|-------------|-----------|--|
| ทิศเหนือ | ติดต่อกับ | จังหวัดอุทัยธานี จังหวัดชัยนาท |
| ทิศใต้ | ติดต่อกับ | จังหวัดนครปฐม |
| ทิศตะวันออก | ติดต่อกับ | จังหวัดสิงห์บุรี จังหวัดอ่างทอง จังหวัดพระนครศรีอยุธยา |
| ทิศตะวันตก | ติดต่อกับ | จังหวัดกาญจนบุรี จังหวัดอุทัยธานี |

แผนที่แสดงที่ตั้งและอาณาเขต



คำขวัญของจังหวัด “สุพรรณบุรี เมืองยุทธหัตถี วรรณคดีขึ้นชื่อ เลื่องลือพระเครื่อง รุ่งเรือง
เกษตรกรรม สูงล้ำประวัติศาสตร์ แหล่งปราชญ์ศิลปิน ภาษาถิ่นชวนฟัง”

แผนพัฒนาจังหวัดสุพรรณบุรี

วิสัยทัศน์ของจังหวัดสุพรรณบุรี

“เมืองเกษตรกรรมยั่งยืน เศรษฐกิจเข้มแข็ง คุณภาพชีวิตดีสังคมมีสุข”

ประเด็นยุทธศาสตร์ มี ๔ ยุทธศาสตร์

๑. การเพิ่มศักยภาพการผลิตสินค้าเกษตรและอุตสาหกรรมให้ได้มาตรฐาน เพื่อการแข่งขันทางการค้า และการพัฒนาที่ยั่งยืน

เป้าประสงค์

๑. ผลผลิตภัณฑการเกษตรในจังหวัดยกระดับสู่มาตรฐานอาหารปลอดภัย (Food safety)
 ๒. ผลผลิตภัณฑการเกษตรและเกษตรอุตสาหกรรมยกระดับรายได้ให้กับเกษตรกร
กลยุทธ์ (แผนงาน)
 ๑. ถ่ายทอดเทคโนโลยีการผลิตสินค้าเกษตรคุณภาพให้แก่เกษตรกร นำไปประยุกต์ใช้ในไร่นาของตนเอง
รวมทั้งสนับสนุนโครงสร้างพื้นฐานด้านการเกษตร
 ๒. ส่งเสริมการใช้เทคโนโลยีการเกษตรเพื่อยกระดับสู่ Smart Farmer / Smart Farming
 ๓. พัฒนามาตรฐานฟาร์มเพื่อผลิตอาหารปลอดภัย (Food Safety) จากสินค้าเกษตร
 ๔. ส่งเสริมการแปรรูปสินค้าเกษตรและอุตสาหกรรมแปรรูปเกษตร ตลอดจนนำผลงานวิจัยมาใช้
ประโยชน์ในการพัฒนาสร้างผลิตภัณฑ์ใหม่ของสินค้าเกษตร
 ๕. ส่งเสริมธุรกิจ SMEs /Start Up/OTOP/วิสาหกิจชุมชน
 ๖. ส่งเสริมการตลาดการประชาสัมพันธ์และการสร้างเครือข่ายสินค้าเกษตร
 ๒. พัฒนาการท่องเที่ยวและการกีฬา เพื่อสร้างมูลค่าเพิ่มทางเศรษฐกิจ
- ### เป้าประสงค์
๑. รายได้จากการท่องเที่ยวทุกสาขาและธุรกิจการท่องเที่ยวมีมูลค่าเพิ่มขึ้น
 ๒. อุตสาหกรรมการกีฬาและการกีฬาเพื่อการท่องเที่ยวและนันทนาการ (Sport Tourism) ได้รับการ
ส่งเสริมและพัฒนาไปสู่การขยายตัวทางเศรษฐกิจ
- ### กลยุทธ์ (แผนงาน)
๑. พัฒนาแหล่งท่องเที่ยวที่มีศักยภาพ สินค้า บริการและบุคลากรด้านการท่องเที่ยวให้มีความหลากหลาย
ได้มาตรฐานสากล
 ๒. พัฒนาปัจจัย/โครงสร้างพื้นฐานและสิ่งอำนวยความสะดวกด้านการท่องเที่ยวให้เพียงพอและได้
มาตรฐาน
 ๓. เพิ่มมาตรฐานแหล่งท่องเที่ยวท้องถิ่นและแหล่งท่องเที่ยวโดยชุมชน ชุมชนวิถี
 ๔. พัฒนาการเข้าถึงแหล่งท่องเที่ยวชุมชน/แหล่งท่องเที่ยวสินค้า otop/แหล่งท่องเที่ยวเชิงเกษตรอาสา
 ๕. ยกระดับด้านการท่องเที่ยวและการกีฬา
 ๖. ส่งเสริมการจัดการแข่งขันกีฬา ตั้งแต่ระดับชุมชน ถึงระดับประเทศตลอดจนระดับนานาชาติและ
ส่งเสริมการท่องเที่ยวเชิงกีฬา
 ๗. ยกระดับศักยภาพด้านการตลาดและประชาสัมพันธ์การท่องเที่ยวเชิงรุก
 ๓. การส่งเสริมคุณภาพสิ่งแวดล้อมควบคู่การอนุรักษ์ทรัพยากรธรรมชาติและยั่งยืน
- ### เป้าประสงค์
๑. ทรัพยากรธรรมชาติมีความอุดมสมบูรณ์และดำรงอยู่อย่างยั่งยืน
 ๒. คุณภาพสิ่งแวดล้อมดี ปราศจากมลพิษที่ส่งผลกระทบต่อสุขภาพของประชาชนและระบบนิเวศ

กลยุทธ์ (แผนงาน)

๑. บริหารจัดการทรัพยากรธรรมชาติอย่างบูรณาการภายใต้การมีส่วนร่วมของทุกภาคส่วนในการอนุรักษ์ฟื้นฟู ป้องกันและพัฒนาทรัพยากรธรรมชาติให้เหมาะสมสอดคล้องกับศักยภาพของพื้นที่ เพื่อคงความสมดุลของธรรมชาติและการใช้ประโยชน์อย่างยั่งยืน

๒. ป้องกันและควบคุมมลพิษ โดยกำจัดขยะมูลฝอยและการบำบัดน้ำเสียที่จะส่งผลกระทบต่อสิ่งแวดล้อมและคุณภาพชีวิตที่ดีของประชาชน

๓. พัฒนาศักยภาพและความสามารถของท้องถิ่นในการจัดการทรัพยากรธรรมชาติและสิ่งแวดล้อมและบูรณาการร่วมกับชุมชนในท้องถิ่น

๔. ส่งเสริมการปลูกไม้เศรษฐกิจในที่ดินของประชาชน และสนับสนุนธุรกิจป่าไม้ที่ถูกกฎหมาย

๕. สร้างเครือข่ายการมีส่วนร่วมในการฟื้นฟูและดูแลผืนป่า

๖. ส่งเสริมการใช้พลังงานทดแทนและการอนุรักษ์พลังงาน

๔. การยกระดับคุณภาพชีวิตของประชาชน

เป้าประสงค์

๑. ประชาชนในสังคมมีทักษะในการดำรงชีวิตและเรียนรู้ได้ทันต่อการเปลี่ยนแปลงของโลก

๒. ประชาชนทุกช่วงวัยมีสุขภาวะที่ดี

๓. สถาบันทางสังคมมีความเข้มแข็งและมีส่วนร่วมในการพัฒนา

กลยุทธ์ (แผนงาน)

๑. ส่งเสริมให้เด็กและเยาวชนได้รับการศึกษาที่มีคุณภาพสูงมาตรฐานสากลและสามารถเรียนรู้ด้วยตนเองอย่างต่อเนื่อง

๒. เพิ่มโอกาสให้ประชาชนทุกช่วงวัยมีทักษะความรู้ และความสามารถเพิ่มขึ้นได้เข้าถึงแหล่งพัฒนาความรู้และทักษะในการประกอบอาชีพ

๓. ยกระดับมาตรฐานการให้บริการสุขภาพและสร้างความตระหนักของชุมชนในการสาธารณสุขเพื่อให้คนไทยมีสุขภาพดีขึ้น

๔. ส่งเสริมสถาบันครอบครัว สถาบันการศึกษาและสถาบันการศาสนา ชุมชนสื่อมวลชนและภาคเอกชน ให้มีความเข้มแข็งและมีส่วนร่วมในการพัฒนา

๕. ส่งเสริมการพัฒนาชุมชนให้เป็นมิตรกับผู้สูงอายุทั้งสาธารณูปโภค ที่นันทนาการที่อยู่อาศัยให้เอื้อต่อการใช้ชีวิตของผู้สูงอายุและทุกกลุ่มวัยในสังคม

๖. ส่งเสริมให้ประชาชนทุกกลุ่มเข้าถึงบริการทางสังคมที่มีคุณภาพได้อย่างทั่วถึง

๗. เสริมสร้างความมั่นคงและความปลอดภัยในชีวิตและทรัพย์สินของประชาชนและชุมชน

๔. ยุทธศาสตร์การพัฒนาขององค์กรปกครองส่วนท้องถิ่นในเขตจังหวัด

วิสัยทัศน์ “องค์กรปกครองส่วนท้องถิ่นในเขตจังหวัดสุพรรณบุรี เป็นองค์กรชั้นนำในด้านการผลิตอาหาร ผลิตภัณฑ์มีคุณภาพได้มาตรฐาน เป็นศูนย์กลางการศึกษา การกีฬา การท่องเที่ยว การดนตรี การอาชีพ ใช้ทรัพยากรธรรมชาติอย่างยั่งยืน มีคุณภาพชีวิตที่ดี ประชาชนมีความสุข และปลอดภัย”

๑. ยุทธศาสตร์การพัฒนาคุณภาพผลผลิตทางการเกษตร อุตสาหกรรม เกษตรอุตสาหกรรม พาณิชยกรรม การแปรรูปและผลิตภัณฑ์ เพื่อการบริโภคและการส่งออก

เป้าประสงค์

๑. เพิ่มมูลค่าผลิตภัณฑ์ สินค้าเกษตร อุตสาหกรรมและเกษตร อุตสาหกรรมและส่งเสริมการส่งออกสินค้าเกษตรอุตสาหกรรม

๒. เพิ่มมูลค่าและคุณภาพด้านผลิตภัณฑ์อาหาร

กลยุทธ์(แผนงาน)

๑. พัฒนาระบบการแปรรูปและเพิ่มมูลค่าสินค้าเกษตรและผลิตภัณฑ์ให้มีคุณภาพมาตรฐาน
๒. สนับสนุนและพัฒนาข้อมูลสารสนเทศด้านการผลิตและด้านการตลาดให้เกิดความก้าวหน้าและทันกับเทคโนโลยีในปัจจุบัน
๓. สนับสนุนการสร้างเครือข่าย องค์กรต่างๆเพื่อสร้างผลิตภัณฑ์ให้มีคุณภาพและมาตรฐาน
๔. คุณภาพความปลอดภัยและความมั่นคงด้านอาหาร
๒. ยุทธศาสตร์การพัฒนาการท่องเที่ยวและการกีฬา เพื่อสร้างมูลค่าเพิ่มทางเศรษฐกิจ

เป้าประสงค์

๑. เพิ่มรายได้จากการท่องเที่ยวและการจำหน่ายผลิตภัณฑ์สินค้าท้องถิ่น
๒. พัฒนาบึงฉวากเฉลิมพระเกียรติฯ ให้เป็นแหล่งท่องเที่ยวและแหล่งอนุรักษ์พันธุ์พืชพันธุ์สัตว์ที่ยั่งยืน
๓. พัฒนาแหล่งท่องเที่ยวเดิมพร้อมส่งเสริมแหล่งท่องเที่ยวใหม่ในท้องถิ่นให้ได้มาตรฐาน
๔. พัฒนาและสร้างสรรค์ด้านการดนตรีให้ได้มาตรฐานสู่สากล
๕. พัฒนากีฬาขั้นพื้นฐานและกีฬาเพื่อมวลชน
๖. ส่งเสริม และพัฒนาการกีฬาสู่ระดับอาชีพ

กลยุทธ์(แผนงาน)

๑. ส่งเสริมกิจกรรมประเพณีและวัฒนธรรมเพื่อการอนุรักษ์และการท่องเที่ยว
๒. สร้างและพัฒนาปรับปรุงแหล่งท่องเที่ยวของจังหวัด
๓. ส่งเสริมสินค้าและผลิตภัณฑ์ OTOP หักทางด้านเกษตรและเกษตรอุตสาหกรรมให้มีคุณภาพ
๔. ส่งเสริมกิจกรรมด้านดนตรีและนันทนาการ
๕. พัฒนาบึงฉวากให้เป็นแหล่งท่องเที่ยวระดับสากล
๖. ส่งเสริมพัฒนาการกีฬาเพื่อก้าวสู่ความเป็นเลิศ
๗. ส่งเสริมการเล่นกีฬาเพื่อการออกกำลังกายของประชาชน
๘. ส่งเสริม สนับสนุนการกีฬาระดับเยาวชนในสถานศึกษา

๓. ยุทธศาสตร์การยกระดับคุณภาพชีวิตและความปลอดภัยในชีวิตและทรัพย์สิน

เป้าประสงค์

๑. เสริมสร้างคุณภาพชีวิตที่ดีและแก้ไขปัญหาความยากจน
๒. เสริมสร้างความปลอดภัยในชีวิตและทรัพย์สิน การป้องกันและบรรเทาสาธารณภัย การแก้ไขปัญหายาเสพติด และนโยบายรัฐ
๓. เสริมสร้างคุณภาพชีวิตให้ประชาชนตามแนวยุทธศาสตร์อยู่ดีมีสุข
๔. สนับสนุนส่งเสริมแนวนโยบายคนดีศรีสุพรรณ

กลยุทธ์(แผนงาน)

๑. ส่งเสริมและสนับสนุนกิจกรรมตามเกณฑ์เมืองไทยแข็งแรง (Healthy Thailand)
๒. เสริมสร้างความปลอดภัยในชีวิตและทรัพย์สิน การป้องกันและบรรเทาสาธารณภัย
๓. ส่งเสริม สนับสนุนการป้องกันแก้ไขปัญหายาเสพติดในชุมชนจังหวัด
๔. พัฒนาคนเป็นพื้นฐานเพื่อการพัฒนาสังคม เช่น โครงการคนดีศรีสุพรรณ
๕. ส่งเสริมพัฒนาระบบข้อมูลพื้นฐานเพื่อการพัฒนาเทคโนโลยีสารสนเทศเพื่อพัฒนาคุณภาพชีวิต
๖. ส่งเสริมและสนับสนุนกิจกรรมอาสาสมัครต่างๆ
๗. พัฒนาเครือข่ายต่างๆ ที่ช่วยเหลือและสนับสนุนการแก้ไขปัญหาความยากจน
๘. ส่งเสริมและสนับสนุนกิจกรรมวิสาหกิจชุมชน
๙. เสริมสร้างหมู่บ้านและชุมชนตามแนวปรัชญาเศรษฐกิจพอเพียง
๑๐. ส่งเสริมและสนับสนุนกิจกรรมของผู้สูงอายุ ผู้พิการ ผู้ด้อยโอกาส และผู้ติดเชื้อเอชไอวี

๔. ยุทธศาสตร์การขยายฐานโอกาสและคุณภาพในการศึกษาทุกระดับให้ตรงกับความต้องการ

ประชาชน

เป้าประสงค์

๑. เพิ่มโอกาสทางการศึกษาและยกระดับคุณภาพการศึกษาให้ได้มาตรฐานการศึกษาชาติ

กลยุทธ์

๑. ส่งเสริมและสนับสนุนกิจกรรมสถาบันการศึกษาทุกระดับ สนับสนุนการจัดตั้งศูนย์พัฒนาเด็กเล็กระดับตำบล และพัฒนาศักยภาพบุคลากรทางการศึกษา
๒. ยกระดับคุณภาพการศึกษาตามมาตรฐานการศึกษาแห่งชาติ
๓. ส่งเสริม สนับสนุนการศึกษาในทุกระดับทั้งในระบบ นอก ระบบ และการศึกษาตามอัธยาศัย
๕. ยุทธศาสตร์การส่งเสริมคุณภาพสิ่งแวดล้อมควบคู่การอนุรักษ์ทรัพยากรธรรมชาติสู่ความ

ยั่งยืน

เป้าประสงค์

๑. มีการอนุรักษ์ ฟื้นฟู ทรัพยากรธรรมชาติและสิ่งแวดล้อมในจังหวัดให้อ่อนอำนวยประโยชน์

อย่างยั่งยืน

กลยุทธ์

๑. ฟื้นฟูคุณภาพแม่น้ำท่าจีนและคลองสาขาให้อยู่ในเกณฑ์มาตรฐาน
๒. พัฒนาแหล่งน้ำและทรัพยากรธรรมชาติให้มีความสมดุล

๓. การจัดการขยะมูลฝอยอย่างมีระบบ
๔. ส่งเสริมพื้นที่สีเขียวและการใช้พลังงานทดแทน

๖. ยุทธศาสตร์การส่งเสริมสถาบันของชาติและการนำการเปลี่ยนแปลงด้านการบริหารและบริการ เพื่อประโยชน์ของประชาชน

เป้าประสงค์

๑. ยกกระดับคุณภาพการบริหารและบริหารด้วยความโปร่งใส
๒. บูรณาการการบริหารตามหลักธรรมาภิบาล
๓. การเทิดทูนสถาบันพระมหากษัตริย์

กลยุทธ์

๑. บริการประชาชนด้วยความรวดเร็วและโปร่งใส
 ๒. ส่งเสริมการทำงานร่วมกันในทุกภาคฝ่ายทั้งภาครัฐและเอกชน
 ๓. ส่งเสริมองค์กรตรวจสอบภาคประชาชน
 ๔. ส่งเสริมการมีส่วนร่วมและการบูรณาการแบบพหุภาคและจริยธรรม คุณธรรม
 ๕. ส่งเสริมการปกครองระบอบประชาธิปไตยและการเทิดทูนสถาบันของชาติ
๗. ยุทธศาสตร์การพัฒนาโครงสร้างพื้นฐานและระบบสาธารณูปโภคให้อยู่ในสภาพที่ดีได้มาตรฐาน

เป้าประสงค์

๑. มีโครงสร้างพื้นฐาน ระบบสาธารณูปโภคที่ดีขึ้นและก่อให้เกิดประโยชน์แก่ประชาชนอย่างสูงสุด
๒. ส่งเสริมการจัดระบบผังเมืองรวม กำหนดเขตพื้นที่ในการก่อสร้างต่างๆ

กลยุทธ์

๑. ก่อสร้างและปรับปรุงโครงสร้างพื้นฐานให้เป็นไปตามมาตรฐาน
 ๒. ปรับปรุงสาธารณูปโภค สาธารณูปการ ให้มีมาตรฐานครอบคลุมทั้งจังหวัด
 ๓. การจัดทำเมืองรวม ระบบการคมนาคมและการขนส่ง
 ๔. ส่งเสริมกิจกรรมประชานิยาม ก่อเกิดกระบวนการในการจัดทำโครงการ กิจกรรมต่างๆ
 ๕. ส่งเสริมการติดตามประเมินผลในรูปแบบงานวิจัย ฯลฯ
๘. ยุทธศาสตร์ขององค์กรปกครองส่วนท้องถิ่น
๑. วิสัยทัศน์
" ดอนก้ายาน " เป็นเมืองน่าอยู่ ชุมชนเข้มแข็ง สังคมปลอดภัย ก้าวหน้าทางเศรษฐกิจ ผลิตอาหารที่ได้คุณภาพและมาตรฐาน มีสุขภาพดี รู้เล่นกีฬา การศึกษาด้านนำ อนุรักษ์วัฒนธรรมประเพณี

๒. ยุทธศาสตร์

องค์การบริหารส่วนตำบลดอนก้ายาน ได้กำหนดยุทธศาสตร์การพัฒนาไว้ ๕ ด้าน ดังนี้

๑. ยุทธศาสตร์การพัฒนาด้านการจราจร การขนส่ง สาธารณูปโภค สาธารณูปการ การผังเมือง เทคโนโลยีและสิ่งแวดล้อม
๒. ยุทธศาสตร์การพัฒนาด้านการทรัพยากรมนุษย์ ชุมชน สังคม และความปลอดภัยในชีวิตทรัพย์สิน และยาเสพติด

๓. ยุทธศาสตร์การพัฒนาด้านการการคลังและเศรษฐกิจของชุมชน
๔. ยุทธศาสตร์การพัฒนาด้านการการบริหารและการปกครอง
๕. ยุทธศาสตร์การพัฒนาด้านคุณภาพชีวิต การศึกษา สาธารณสุข การกีฬา ภูมิปัญญาท้องถิ่น
ขนบธรรมเนียมและวัฒนธรรมท้องถิ่น

๓. เป้าประสงค์ (จุดมุ่งหมายการพัฒนา)

องค์การบริหารส่วนตำบลคอนกำยานกำหนดเป้าประสงค์เพื่อให้สามารถดำเนินการจัดการกิจกรรมต่างๆ ดังนี้

๑. เพื่อให้ตำบลคอนกำยานเป็นเมืองน่าอยู่ การคมนาคมมีความสะดวก รวดเร็ว สิ่งสาธารณูปโภค
เพียงพอสิ่งแวดลอมไม่เกิดมลพิษ
๒. องค์การบริหารส่วนตำบลคอนกำยานมีการบริหารจัดการที่ดี ประชาชนมีส่วนร่วมในการตัดสินใจการ
วางแผนพัฒนาการตรวจสอบให้เกิดความโปร่งใส
๓. ยกระดับคุณภาพชีวิตของคนในชุมชน ให้ได้รับการพัฒนาทั้งทางร่างกาย และจิตใจมีความปลอดภัย
ในชีวิตและทรัพย์สิน
๔. ประชาชนมีอาชีพและมีรายได้เพิ่มขึ้น สามารถผลิตอาหารให้ได้คุณภาพ และมาตรฐาน
๕. ประชาชนมีสุขภาพอนามัยดี มีการเล่นกีฬา มีโอกาสทางการศึกษา ศิลปวัฒนธรรมประเพณีภูมิ
ปัญญาท้องถิ่น ได้รับการอนุรักษ์

๔. ตัวชี้วัด

| ยุทธศาสตร์การพัฒนา | ตัวชี้วัด |
|---|---|
| ยุทธศาสตร์การพัฒนาด้านการจราจร การขนส่ง สาธารณูปโภค สาธารณูปการ การผังเมือง เทคโนโลยีและสิ่งแวดล้อม | ๑.จำนวนถนน ทางระบายน้ำ ฯลฯ ที่ได้รับการบำรุงรักษา ๒.จำนวนระบบประปาที่ได้รับการก่อสร้าง /ปรับปรุงบำรุงรักษา ๓. จำนวนไฟฟ้าสาธารณะในตำบลเพิ่มขึ้น ๔. จำนวนเสียงตามสายภายในตำบลเพิ่มขึ้น ๕.จำนวนอาคารอเนก ศาสนาที่กักผู้โดยสารภายในตำบลได้รับการปรับปรุงและเพิ่มขึ้น ๖.จำนวนครัวเรือนภายในตำบลได้มีการกำจัดขยะมูลฝอยที่ถูกสุขลักษณะ ๗.จำนวนครัวเรือนภายในตำบลที่ออกแจกสมุดอาคาร ๘.ประชาชนในตำบลได้รับข้อมูลข่าวสารเพิ่มขึ้น ๙.จำนวนประชาชนเข้ามามีส่วนร่วมในการวางแผนพัฒนา ๑๐.จำนวนประชาชน ผู้สูงอายุ คนพิการ ผู้ป่วยเอดส์ภายในตำบลได้รับการช่วยเหลือ ๑๑.จำนวนประชาชนที่มีส่วนร่วมในการเสริมสร้างความเข้มแข็งให้ชุมชน |
| ยุทธศาสตร์การพัฒนาด้านการ ทรัพยากรมนุษย์ ชุมชน สังคม และ ความปลอดภัยในชีวิตทรัพย์สินและข่า เสพชิต | ๑.ร้อยละที่เพิ่มขึ้นของจำนวนเด็ก ประชาชนภายในตำบลมีการเล่นกีฬาเพิ่มขึ้น ส่งเสริมให้ความรู้เสริมสร้างคุณภาพชีวิต ๒. ร้อยละของจำนวนประชาชนที่เข้าร่วมกิจกรรมส่งเสริมในการส่งเสริมอาชีพ การ สนับสนุนตามแนวพระราชดำริ |
| ยุทธศาสตร์การพัฒนาด้านการคลังและ เศรษฐกิจของชุมชน | ๑. ร้อยละของประชาชนภายในตำบลมีการเลี้ยงอาชีพเพิ่มขึ้น |
| ยุทธศาสตร์การพัฒนาด้านการบริหาร และการปกครอง | ๑.จำนวนบุคลากรที่เข้าร่วมโครงการ ๒. จำนวนประชาชนที่เข้าร่วมโครงการต่าง |
| ยุทธศาสตร์การพัฒนาด้านคุณภาพชีวิต การศึกษา สาธารณสุข การกีฬา ภูมิ ปัญญาท้องถิ่น ขนบธรรมเนียมและ วัฒนธรรมท้องถิ่น | ๑.จำนวนเด็ก เยาวชน ภายในตำบลได้รับการศึกษาเพิ่มขึ้น ๒.จำนวนครัวเรือนภายในตำบลมีการดูแลสุขภาพตนเองเพิ่มขึ้น ๓.จำนวนประชาชนที่ได้รับการส่งเสริมและสนับสนุนในภาพเล่นกีฬาเพิ่มขึ้น และมีสุขภาพดี ๔.จำนวนประชาชนที่ร่วมกันอนุรักษ์ศิลปะ วัฒนธรรม ประเพณี ภูมิปัญญาท้องถิ่นเพิ่มมากขึ้น |

๕. คำเป้าหมาย

| ยุทธศาสตร์การพัฒนา | เป้าหมาย |
|---|---|
| ยุทธศาสตร์พัฒนาด้าน การจราจร การขนส่ง สาธารณูปโภค สาธารณูปการ การผังเมือง เทคโนโลยีและ สิ่งแวดล้อม | การพัฒนาด้านโครงสร้างพื้นฐาน มุ่งสร้างและบูรณะถนน แล่ง น้ำ และสาธารณูปโภค สาธารณูปการ เพื่อความเป็นอยู่ที่ดีของ ประชาชน |
| ยุทธศาสตร์พัฒนาด้าน การทรัพยากรมนุษย์ ชุมชน สังคม และความปลอดภัยใน ชีวิตทรัพย์สินและยาเสพติด | ๑. ส่งเสริมประชาชนเข้ามามีส่วนร่วมในการพัฒนาด้าน ต่างๆ ๒. พัฒนาสังคมและส่งเสริมคุณภาพชีวิต ผู้สูงอายุ คน พิการ ผู้ป่วยเอดส์ ผู้ยากไร้และผู้ด้อยโอกาส ๓. ดำเนินการแก้ไขปัญหายาเสพติด และป้องกันการลดอุบัติเหตุ ทางถนน |
| ยุทธศาสตร์พัฒนาด้าน การคลังและเศรษฐกิจของ ชุมชน | จำนวนประชาชนมีการเสียภาษีเพิ่มขึ้นทำให้มีรายได้ นำไปสู่การพัฒนา |
| ยุทธศาสตร์พัฒนาด้าน การบริหารและการปกครอง | พัฒนาขีดความสามารถในการให้บริการประชาชน และ การปฏิบัติงานและพัฒนาอุปกรณ์ เครื่องมือ เครื่องใช้ และสถานที่ในการปฏิบัติงานให้มีความพร้อมในการ ให้บริการประชาชน |
| ยุทธศาสตร์พัฒนาด้าน คุณภาพชีวิต การศึกษา สาธารณสุข การกีฬา ภูมิ ปัญญาท้องถิ่น ขนบธรรมเนียมและ วัฒนธรรมท้องถิ่น | จำนวนประชาชนมีสุขภาพที่ดี มีการเล่นกีฬา และร่วม อนุรักษ์ศิลปวัฒนธรรม ประเพณีภูมิปัญญาท้องถิ่น และมีการบริหารจัดการขยะ |

๖. กลยุทธ์(พันธกิจ)

๑. จัดให้มีและบำรุงรักษา ด้านการคมนาคม สิ่งสาธารณูปโภค

๒. สร้างระบบการบริหารจัดการที่ดี

๓. พัฒนาศักยภาพของคนในชุมชนให้เข้มแข็ง ปลอดภัย พึ่งตนเองได้

๔. บำรุงและส่งเสริมการประกอบอาชีพของประชาชน สนับสนุนการผลิตอาหารให้ได้คุณภาพและมาตรฐาน

๕. ส่งเสริมด้านการสาธารณสุข การกีฬา การศึกษา ตลอดจนอนุรักษ์ศิลปวัฒนธรรมประเพณีภูมิปัญญาท้องถิ่น และสิ่งแวดล้อม

๗. จุดยืนทางยุทธศาสตร์

องค์การบริหารส่วนตำบลตอนก่ายาน ให้ความสำคัญต่อการดำเนินการแก้ไขปัญหาความเดือดร้อน และพัฒนาคุณภาพชีวิตของประชาชนในพื้นที่ในด้านต่างๆ การพัฒนาด้านโครงสร้างพื้นฐาน ถือเป็นภารกิจหลักขององค์กรปกครองส่วนท้องถิ่น ตลอดจนการพัฒนาด้านการศึกษา เป็นรากฐานสำคัญต่อการพัฒนาคน พัฒนาประเทศให้มีคุณภาพสูง การพัฒนาที่ยั่งยืน ควบคู่กับการพัฒนาด้านสังคม เศรษฐกิจ สภาพแวดล้อมต่างๆ ที่เกี่ยวข้องกับชีวิตความเป็นอยู่ของประชาชน โดยยึดหลักการมีส่วนร่วม ความสอดคล้องกับนโยบายรัฐบาลและแผนพัฒนาระดับต่างๆ รวมถึงการพิจารณา วิเคราะห์สภาพปัญหา ความต้องการของประชาชน และความพึงพอใจต่อการพัฒนา องค์การบริหารส่วนตำบลตอนก่ายานได้กำหนดจุดยืนทางยุทธศาสตร์การพัฒนาไว้ ๕ ประเด็นยุทธศาสตร์ ดังนี้

๑. ยุทธศาสตร์การพัฒนาด้านการจราจร การขนส่ง สาธารณูปโภค สาธารณูปการ การผังเมือง เทคโนโลยีและสิ่งแวดล้อม

๒. ยุทธศาสตร์การพัฒนาด้านการทรัพยากรมนุษย์ ชุมชน สังคม และความปลอดภัยในชีวิตทรัพย์สินและยาเสพติด

๓. ยุทธศาสตร์การพัฒนาด้านการคลังและเศรษฐกิจของชุมชน

๔. ยุทธศาสตร์การพัฒนาการบริหารและการปกครอง

๕. ยุทธศาสตร์การพัฒนาด้านคุณภาพชีวิต การศึกษา สาธารณสุข การกีฬา ภูมิปัญญาท้องถิ่น วัฒนธรรมนิยม และวัฒนธรรมท้องถิ่น

๘. ความเชื่อมโยงของยุทธศาสตร์ในภาพรวม

แผนยุทธศาสตร์ชาติ ๒๐ ปี —> แผนพัฒนาเศรษฐกิจและสังคมแห่งชาติ ฉบับที่ ๑๒ —>

แผนพัฒนาจังหวัด —> ยุทธศาสตร์การพัฒนาองค์กรปกครองส่วนท้องถิ่นในเขตจังหวัด —>

ยุทธศาสตร์ขององค์กรปกครองส่วนท้องถิ่น

๓. การวิเคราะห์เพื่อพัฒนาท้องถิ่น

๓.๑ การวิเคราะห์กรอบการจัดทำยุทธศาสตร์ขององค์กรปกครองส่วนท้องถิ่น

การวิเคราะห์ปัจจัยสภาพแวดล้อมภายนอกและภายในองค์กร เพื่อช่วยในการกำหนดจุดแข็ง(Strength) จุดอ่อน(Weakness) โอกาส(Opportunity) และอุปสรรคหรือภัยคุกคาม(Threat) เพื่อนำผลการวิเคราะห์ไปกำหนดกลยุทธ์การทำงาน นำไปสู่การกำหนดวิสัยทัศน์ พันธกิจ ยุทธศาสตร์และแนวทางการพัฒนา

การวิเคราะห์ปัจจัยภายใน

จุดแข็ง

๑. องค์การบริหารส่วนตำบลคอนกำยาน มีการคมนาคมสะดวก และอยู่ใกล้กับตัวจังหวัดสุพรรณบุรี นอกจากนี้ยังมีหน่วยงานราชการ และรัฐวิสาหกิจ อยู่ในพื้นที่ทำให้สามารถติดต่อประสานงานได้อย่างสะดวก และรวดเร็ว

๒. มีคณะผู้บริหารที่มีวิสัยทัศน์ มีนโยบายที่ชัดเจนสอดคล้องกับแผนพัฒนาตำบล ซึ่งสามารถปฏิบัติได้จริง และมีการบริหารงานตามหลักธรรมาภิบาล

๓. บุคลากรของ อบต. คอนกำยาน ได้รับการส่งเสริมเข้าอบรมเพื่อการพัฒนาศักยภาพ

๔. องค์การบริหารส่วนตำบลคอนกำยาน มีการแบ่งส่วนราชการออกเป็น ๕ ส่วน คือ

- สำนักปลัดองค์การบริหารส่วนตำบล
- กองคลัง
- กองช่าง
- กองการศึกษาศาสนาและวัฒนธรรม
- กองสาธารณสุขและสิ่งแวดล้อม

มีนายกองค์การบริหารส่วนตำบลเป็นผู้บริหารสูงสุด มีการมอบอำนาจให้ปลัดองค์การบริหารส่วนตำบล ดำเนินการแทนในการดำเนินงานให้บริการประชาชน รวมทั้งให้ลดขั้นตอนการดำเนินงาน ทำให้การบริการประชาชนเป็นไปอย่างสะดวกและรวดเร็ว

๕. มีศูนย์พัฒนาเด็กเล็กในสังกัดองค์การบริหารส่วนตำบลคอนกำยาน หลายแห่งสามารถรองรับจำนวนเด็กเล็กได้ครอบคลุมในพื้นที่ ซึ่งช่วยลดภาวะในการรับ-ส่งบุตรไปเรียนในเมืองได้

จุดอ่อน

๑. กฎหมาย ระเบียบเกี่ยวกับการปฏิบัติงานเปลี่ยนแปลงอยู่ตลอดเวลาไม่หยุดนิ่ง หากพนักงานส่วนตำบล ไม่ติดตามอาจเกิดความเสียหายต่อการปฏิบัติหน้าที่ทางราชการ

๒. มาตรการกำกับดูแลยังไม่เข้มงวด เนื่องจากงานด้านอื่น ๆ ขององค์การบริหารส่วนตำบลมีความสำคัญทุกด้าน จึงอาจดูแลไม่ทั่วถึง

๓. งานก่อสร้างโครงสร้างและวัสดุก่อสร้าง อาจไม่เป็นไปตามแบบแปลนสัญญาจ้างอาจมีผิดพลาดบ้าง เนื่องจากบุคลากรมีจำนวนจำกัด

การวิเคราะห์ปัจจัยภายนอก

โอกาส

๑. นโยบายกระจายอำนาจไปสู่ท้องถิ่น ตามพระราชบัญญัติกำหนดแผนและขั้นตอนการกระจายอำนาจให้แก่องค์กรปกครองส่วนท้องถิ่น พ.ศ.๒๕๕๒
๒. พระราชกฤษฎีกาการบริหารจัดการบ้านเมืองที่ดี พ.ศ.๒๕๕๖ กำหนดให้เป็นหน้าที่ที่ต้องทำ
๓. องค์กรบริหารส่วนตำบลได้รับจัดสรรงบประมาณประเภทเงินอุดหนุนจากกรมส่งเสริมการปกครองส่วนท้องถิ่น และหน่วยงานอื่น ๆ
๔. องค์กรบริหารส่วนจังหวัดสุพรรณบุรี ให้การสนับสนุนโครงการที่เกื้อหนุนภาพของ อบต.

อุปสรรค

๑. สภาพการณ์ทางเศรษฐกิจและการเมืองในระดับประเทศ ส่งผลต่อการพัฒนาท้องถิ่น
๒. ผู้รับเหมาก่อสร้างขาดความรู้ความเข้าใจในการปฏิบัติงาน
๓. ประชาชนได้เสนอโครงการ แต่ขาดการประสานงานเรื่องที่ดินในการดำเนินการทำให้ อบต. ดำเนินการไม่สะดวกเท่าที่ควร เนื่องจากประชาชนไม่อุทิศที่ดิน
๔. พื้นที่ตำบลดอนกำยานในฤดูฝนบางพื้นที่มักจะมีประสบปัญหาน้ำท่วม ในฤดูแล้งจะประสบปัญหาขาดแคลนน้ำเพื่อการเกษตร ซึ่งส่งผลกระทบต่อผลผลิตทางการเกษตร
๕. งบประมาณในการแก้ไขปัญหาจำกัด และงบประมาณขององค์กรบริหารส่วนตำบลดอนกำยานยังไม่มากพอในการพัฒนาโครงการงานขนาดใหญ่
๖. ยังขาดการรวมกลุ่มที่ดีและขาดความต่อเนื่องในการบริหารงานกลุ่ม

๓.๒ การประเมินสถานการณ์สภาพแวดล้อมภายนอกที่เกี่ยวข้อง

การวิเคราะห์ศักยภาพเพื่อประเมินสถานการณ์การพัฒนาในปัจจุบันและโอกาสการพัฒนาในอนาคตขององค์การบริหารส่วนตำบลคอนกายน

โอกาส (Opportunity - O)

๑. รัฐบาลมีนโยบายในการกระจายอำนาจลงสู่ท้องถิ่นมากขึ้น ไม่ว่าจะเป็นด้านบุคลากรงบประมาณ การตัดสินใจในการพัฒนาด้วยตนเอง การโอนโครงการ/งานของส่วนราชการอื่นมาให้องค์การบริหารส่วนตำบลดำเนินการแทน

๒. การเปลี่ยนแปลงระบบการเลือกตั้งของท้องถิ่น จะทำให้การบริหารงานขององค์การบริหารส่วนตำบลมีศักยภาพมากขึ้น และผู้บริหารจะมองปัญหาในภาพรวมมากขึ้น

๓. องค์การบริหารส่วนตำบลมีอำนาจและมีอิสระในการบริหารงบประมาณทำให้เกิดความคล่องตัวและเกิดพัฒนาในทุกด้าน

๔. ทางราชการมีงบประมาณลงสู่ชุมชนมากขึ้น

๕. มีเส้นทางการคมนาคมที่สะดวก ทำให้การขนส่งสินค้า และการเดินทางได้สะดวก

๖. อบต. สามารถตั้งงบประมาณได้ตรงความต้องการ

๗. ทางราชการให้ความสำคัญกับการให้การเรียนรู้สู่ชุมชน

๘. ประชาชนได้รับการฝึกอบรม ศึกษาความรู้ในด้านต่างๆ

๙. ประชาชนได้รับการดูแลและมีสวัสดิการทางด้านสุขภาพอย่างทั่วถึง

อุปสรรค (Threat - T)

๑. ประชาชนขาดการมีส่วนร่วมหรือช่วยเหลือตนเอง

๒. ปัญหาการแพร่ระบาดของยาเสพติดบ้าง

๓. ราคาผลผลิตทางการเกษตรตกต่ำ

๔. ราชการในการให้การช่วยเหลือสนับสนุนชุมชนหรือครัวเรือนมีความซับซ้อน ยุ่งยาก ลำช้า

ส่วนที่ ๓
การนำแผนพัฒนาท้องถิ่นไปสู่การปฏิบัติ

๑. ยุทธศาสตร์การพัฒนาและแผนงาน

| ที่ | ยุทธศาสตร์ | ด้าน | แผนงาน | หน่วยงาน รับผิดชอบหลัก | หน่วยงาน สนับสนุน |
|-----|--|-------------------------|-------------------------------|---|---------------------------------|
| ๑ | การพัฒนาด้าน จราจร การขนส่ง สาธารณูปโภค สาธารณูปการ การ ผังเมือง เทคโนโลยี และสิ่งแวดล้อม | การเศรษฐกิจ | อุตสาหกรรมและ การโยธา | กองช่างและ หน่วยงานราชการ อื่นๆ | อบจ. หน่วยงานราชการ อื่นๆ |
| | | บริการชุมชนและ สังคม | สร้างความเข้มแข็ง ของชุมชน | กองช่าง สำนักปลัด กองการศึกษา และหน่วยงาน ราชการอื่นๆ | |
| | | บริหารทั่วไป | บริหารงานทั่วไป | สำนักปลัดและ หน่วยงานราชการ อื่นๆ | หน่วยงานราชการ อื่นๆ |
| | | บริการชุมชนและ สังคม | แผนงาน สาธารณสุข | กองสาธารณสุขและ สิ่งแวดล้อมและ หน่วยงานราชการ อื่นๆ | หน่วยงานราชการ อื่นๆ |
| ๒ | การพัฒนาด้าน ทรัพยากรมนุษย์ ชุมชน สังคม และ ความปลอดภัยใน ชีวิตทรัพย์สินและยา เสพติด | บริหารทั่วไป | บริหารงานทั่วไป | สำนักปลัด และหน่วยงาน ราชการอื่นๆ | หน่วยงานราชการ อื่นๆ |
| | | บริการชุมชนและ สังคม | สร้างความเข้มแข็ง ของชุมชน | สำนักปลัด และหน่วยงาน ราชการอื่นๆ | หน่วยงานราชการ อื่นๆ |
| | | | การศึกษา | กองการศึกษาและ หน่วยงานราชการ อื่นๆ | หน่วยงานราชการ อื่นๆ |

| ที่ | ยุทธศาสตร์ | ด้าน | แผนงาน | หน่วยงาน รับผิดชอบหลัก | หน่วยงาน สนับสนุน |
|-----|--|-------------------------|--------------------------------------|--|-------------------------|
| | | การดำเนินงานอื่น | งบกลาง | สำนักปลัดและ หน่วยงานราชการ อื่นๆ | หน่วยงานราชการ อื่นๆ |
| | | บริหารทั่วไป | การรักษาความ สงบภายใน | สำนักปลัด และหน่วยงาน ราชการอื่นๆ | หน่วยงานราชการ อื่นๆ |
| ๓ | การพัฒนาด้านการ คลังและเศรษฐกิจ ของชุมชน | บริหารทั่วไป | บริหารงานทั่วไป | กองคลัง และหน่วยงาน ราชการอื่นๆ | หน่วยงานราชการ อื่นๆ |
| ๔ | การพัฒนาด้านการ บริหารและการ ปกครอง | บริหารทั่วไป | บริหารงานทั่วไป | สำนักปลัด และหน่วยงาน ราชการอื่นๆ | หน่วยงานราชการ อื่นๆ |
| | | บริการชุมชนและ สังคม | สร้างความเข้มแข็ง ของชุมชน | สำนักปลัด และหน่วยงาน ราชการอื่นๆ | หน่วยงานราชการ อื่นๆ |
| ๕ | การพัฒนาด้าน คุณภาพชีวิต การศึกษา สาธารณสุข การกีฬา ภูมิปัญญาท้องถิ่น วัฒนธรรมนิยมและ วัฒนธรรมท้องถิ่น | บริหารทั่วไป | บริหารงานทั่วไป | สำนักปลัด และหน่วยงาน ราชการอื่นๆ | หน่วยงานราชการ อื่นๆ |
| | | การเศรษฐกิจ | อุตสาหกรรมและ การโยธา | กองช่าง และหน่วยงานราชการ อื่นๆ | หน่วยงานราชการ อื่นๆ |
| | | | การศึกษา | กองการศึกษาและ หน่วยงานราชการ อื่นๆ | หน่วยงานราชการ อื่นๆ |
| | | บริการชุมชนและ สังคม | แผนงานสาธารณสุข | กองสาธารณสุขและ สิ่งแวดล้อมและ หน่วยงานราชการ อื่นๆ | หน่วยงานราชการ อื่นๆ |
| | | บริการชุมชนและ สังคม | การศาสนา วัฒนธรรมและ นันทนาการ | กองการศึกษาและ หน่วยงานราชการ อื่นๆ | หน่วยงานราชการ อื่นๆ |
| รวม | ๕ ยุทธศาสตร์ | ๔ ด้าน | ๘ แผนงาน | ๕ ส่วนราชการ | ๑ หน่วยงาน |

ความเชื่อมโยงแผนยุทธศาสตร์การพัฒนาจังหวัดกับยุทธศาสตร์การพัฒนาของ อปท.

โครงสร้างความเชื่อมโยงแผนยุทธศาสตร์การพัฒนาองค์การบริหารส่วนตำบลอมก๋อย พ.ศ.๒๕๖๖-๒๕๗๐

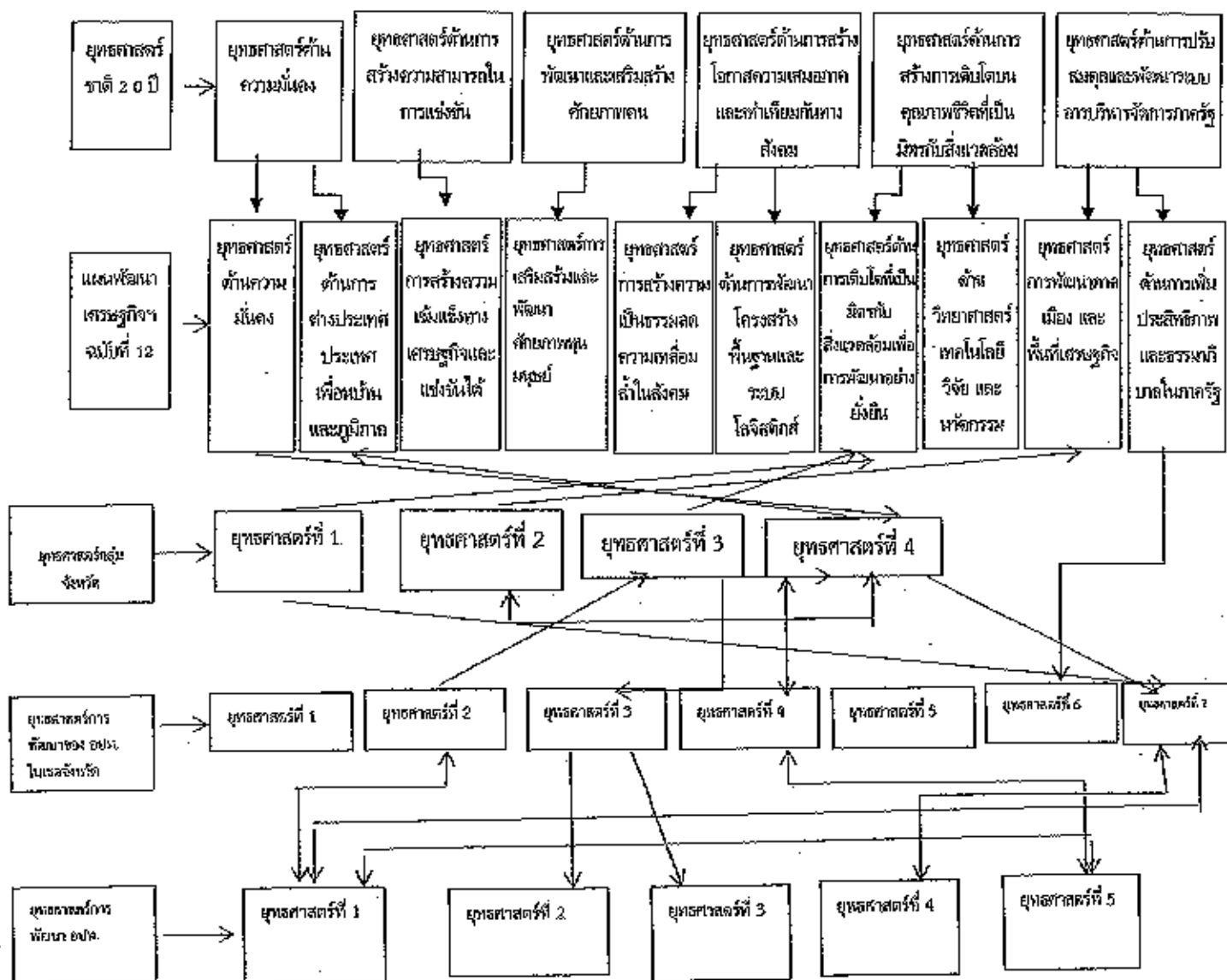

๒.บัญชีโครงการพัฒนาท้องถิ่น

บัญชีสรุปโครงการพัฒนา

แผนพัฒนาท้องถิ่น (พ.ศ.๒๕๖๖ - ๒๕๗๐)

องค์การบริหารส่วนตำบลคอนถ้ำหวาน

| ยุทธศาสตร์ | ปี ๒๕๖๖ | | ปี ๒๕๖๗ | | ปี ๒๕๖๘ | | ปี ๒๕๖๙ | | ปี ๒๕๗๐ | | รวม ๕ ปี | |
|--|--------------|----------------|--------------|----------------|--------------|----------------|--------------|----------------|--------------|----------------|--------------|----------------|
| | จำนวนโครงการ | งบประมาณ (บาท) | จำนวนโครงการ | งบประมาณ (บาท) | จำนวนโครงการ | งบประมาณ (บาท) | จำนวนโครงการ | งบประมาณ (บาท) | จำนวนโครงการ | งบประมาณ (บาท) | จำนวนโครงการ | งบประมาณ (บาท) |
| ๓) ยุทธศาสตร์การพัฒนาฐานการคลังและเศรษฐกิจของชุมชน | | | | | | | | | | | | |
| ๓.๑ แผนงานบริหารงานทั่วไป | ๒ | ๓๓๕,๐๐๐ | ๒ | ๓๑๕,๐๐๐ | ๒ | ๓๓๕,๐๐๐ | ๒ | ๓๓๕,๐๐๐ | ๒ | ๓๓๕,๐๐๐ | ๑๐ | ๓,๓๖๕,๐๐๐ |
| ๓.๒ ราชการ | ๒ | ๓๑๕,๐๐๐ | ๒ | ๓๑๕,๐๐๐ | ๒ | ๓๓๕,๐๐๐ | ๒ | ๓๓๕,๐๐๐ | ๒ | ๓๓๕,๐๐๐ | ๑๐ | ๓,๓๖๕,๐๐๐ |
| ๔) ยุทธศาสตร์การพัฒนาฐานการบริหารและ | | | | | | | | | | | | |
| ๔.๑ แผนงานเสริมความเข้มแข็ง | ๓ | ๓๑๐,๐๐๐ | ๓ | ๓๑๐,๐๐๐ | ๓ | ๓๑๐,๐๐๐ | ๓ | ๓๑๐,๐๐๐ | ๓ | ๓๑๐,๐๐๐ | ๑๕ | ๑,๕๖๐,๐๐๐ |
| ๔.๒ แผนงานเสริมความเข้มแข็ง | ๓ | ๓๑๐,๐๐๐ | ๓ | ๓๑๐,๐๐๐ | ๓ | ๓๑๐,๐๐๐ | ๓ | ๓๑๐,๐๐๐ | ๓ | ๓๑๐,๐๐๐ | ๑๕ | ๑,๕๖๐,๐๐๐ |
| ๕) ยุทธศาสตร์การพัฒนาคุณภาพชีวิต | | | | | | | | | | | | |
| ๕.๑ การศึกษา สาธารณสุข การกีฬา | | | | | | | | | | | | |
| ๕.๑.๑ แผนงานบริการงานทั่วไป | ๕ | ๓๕๐,๐๐๐ | ๕ | ๓๕๐,๐๐๐ | ๕ | ๓๕๐,๐๐๐ | ๕ | ๓๕๐,๐๐๐ | ๕ | ๓๕๐,๐๐๐ | ๒๕ | ๑,๗๕๐,๐๐๐ |
| ๕.๑.๒ แผนงานการเกษตร | ๒ | ๖๐,๐๐๐ | ๒ | ๖๐,๐๐๐ | ๒ | ๖๐,๐๐๐ | ๒ | ๖๐,๐๐๐ | ๒ | ๖๐,๐๐๐ | ๑๐ | ๖๐๐,๐๐๐ |
| ๕.๑.๓ แผนงานการศึกษา | ๓๐ | ๕,๐๐๐,๐๐๐ | ๓๐ | ๕,๐๐๐,๐๐๐ | ๓๐ | ๕,๐๐๐,๐๐๐ | ๓๐ | ๕,๐๐๐,๐๐๐ | ๓๐ | ๕,๐๐๐,๐๐๐ | ๑๕๐ | ๑๕,๐๐๐,๐๐๐ |
| ๕.๑.๔ แผนงานสังคมสงเคราะห์ | ๒ | ๒๐๐,๐๐๐ | ๒ | ๒๐๐,๐๐๐ | ๒ | ๒๐๐,๐๐๐ | ๒ | ๒๐๐,๐๐๐ | ๒ | ๒๐๐,๐๐๐ | ๑๐ | ๒,๐๐๐,๐๐๐ |
| ๕.๑.๕ แผนงานสาธารณสุข | ๓๐ | ๓,๐๐๐,๐๐๐ | ๓๐ | ๓,๐๐๐,๐๐๐ | ๓๐ | ๓,๐๐๐,๐๐๐ | ๓๐ | ๓,๐๐๐,๐๐๐ | ๓๐ | ๓,๐๐๐,๐๐๐ | ๑๕๐ | ๑๕,๐๐๐,๐๐๐ |
| ๕.๑.๖ แผนงานการกีฬาและนันทนาการ | ๕ | ๕๐๐,๐๐๐ | ๕ | ๕๐๐,๐๐๐ | ๕ | ๕๐๐,๐๐๐ | ๕ | ๕๐๐,๐๐๐ | ๕ | ๕๐๐,๐๐๐ | ๒๕ | ๒,๕๐๐,๐๐๐ |
| ๕.๑.๗ แผนงานการกีฬา | ๕๐ | ๒,๕๐๐,๐๐๐ | ๕๐ | ๒,๕๐๐,๐๐๐ | ๕๐ | ๒,๕๐๐,๐๐๐ | ๕๐ | ๒,๕๐๐,๐๐๐ | ๕๐ | ๒,๕๐๐,๐๐๐ | ๒๕๐ | ๑๒,๕๐๐,๐๐๐ |
| รวมทั้งสิ้น | ๑๕๕ | ๑๒,๕๐๐,๐๐๐ | ๑๕๕ | ๑๒,๕๐๐,๐๐๐ | ๑๕๕ | ๑๒,๕๐๐,๐๐๐ | ๑๕๕ | ๑๒,๕๐๐,๐๐๐ | ๑๕๕ | ๑๒,๕๐๐,๐๐๐ | ๗๗๕ | ๓๗,๕๐๐,๐๐๐ |

๒.บัญชีสรุปโครงการพัฒนาท้องถิ่น

บัญชีสรุปโครงการพัฒนา ที่นำมาจากแผนพัฒนาหมู่บ้าน

องค์การบริหารส่วนตำบลดอนกายา

| ยุทธศาสตร์ | ปี ๒๕๖๖ | | ปี ๒๕๖๗ | | ปี ๒๕๖๘ | | ปี ๒๕๖๙ | | ปี ๒๕๗๐ | | รวม ๕ ปี | |
|--------------------------------------|--------------|----------------|--------------|----------------|--------------|----------------|--------------|----------------|--------------|----------------|--------------|----------------|
| | จำนวนโครงการ | งบประมาณ (บาท) | จำนวนโครงการ | งบประมาณ (บาท) | จำนวนโครงการ | งบประมาณ (บาท) | จำนวนโครงการ | งบประมาณ (บาท) | จำนวนโครงการ | งบประมาณ (บาท) | จำนวนโครงการ | งบประมาณ (บาท) |
| ๓) ยุทธศาสตร์การพัฒนาตำบลจระเข้ | | | | | | | | | | | | |
| การขนส่ง สาธารณูปโภค สาธารณูปการ | | | | | | | | | | | | |
| การฝังฝังท่อ โทกโนโลยีและสิ่งแวดล้อม | | | | | | | | | | | | |
| ๓.๑ แหล่งสุขภาพของประชากรวัยชรา | - | - | - | - | - | - | - | - | - | - | - | - |
| ๓.๒ แหล่งรวมบริการของวัยชรา | - | - | - | - | - | - | - | - | - | - | - | - |
| ๓.๓ ศูนย์รวมสุขภาพวัยชรา | - | - | - | - | - | - | - | - | - | - | - | - |
| ๓.๔ แหล่งรวมสุขภาพวัยชรา | - | - | - | - | - | - | - | - | - | - | - | - |
| ๓.๕ แหล่งรวมสุขภาพวัยชรา | - | - | - | - | - | - | - | - | - | - | - | - |
| ๓.๖ แหล่งรวมสุขภาพวัยชรา | - | - | - | - | - | - | - | - | - | - | - | - |
| รวม | - | - | - | - | - | - | - | - | - | - | - | - |
| ๒) ยุทธศาสตร์การพัฒนาตำบลวังซำ | | | | | | | | | | | | |
| นุรักษ์ ชุมชน สังคม และความปลอดภัยใน | | | | | | | | | | | | |
| ผู้ว่าท้องถิ่นและอาสาสมัคร | | | | | | | | | | | | |
| ๒๓ แผนงานบริการสุขภาพ | - | - | - | - | - | - | - | - | - | - | - | - |
| ๒๔ แผนงานบริการสุขภาพ | - | - | - | - | - | - | - | - | - | - | - | - |
| ๒๕ แผนงานบริการสุขภาพ | - | - | - | - | - | - | - | - | - | - | - | - |
| ๒๖ แผนงานบริการสุขภาพ | - | - | - | - | - | - | - | - | - | - | - | - |
| รวม | - | - | - | - | - | - | - | - | - | - | - | - |

๒.บัญชีโครงการพัฒนาท้องถิ่น

บัญชีสรุปโครงการพัฒนา ที่นำมาจากแผนพัฒนาหมู่บ้าน
องค์การบริหารส่วนตำบลอนก้าอาน

| ยุทธศาสตร์ | ปี ๒๕๖๒ | | ปี ๒๕๖๓ | | ปี ๒๕๖๔ | | ปี ๒๕๖๕ | | ปี ๒๕๖๖ | | รวม ๕ ปี | |
|---|--------------|----------------|--------------|----------------|--------------|----------------|--------------|----------------|--------------|----------------|--------------|----------------|
| | จำนวนโครงการ | งบประมาณ (บาท) | จำนวนโครงการ | งบประมาณ (บาท) | จำนวนโครงการ | งบประมาณ (บาท) | จำนวนโครงการ | งบประมาณ (บาท) | จำนวนโครงการ | งบประมาณ (บาท) | จำนวนโครงการ | งบประมาณ (บาท) |
| ๓) ยุทธศาสตร์การพัฒนาด้านการศึกษาและเศรษฐกิจของชุมชน | - | - | - | - | - | - | - | - | - | - | - | - |
| ๓.๑ แสมทงบริหารงานทั่วไป | - | - | - | - | - | - | - | - | - | - | - | - |
| รวม | - | - | - | - | - | - | - | - | - | - | - | - |
| ๔) ยุทธศาสตร์การพัฒนาด้านกาบริการประชาชนและการปกครอง | - | - | - | - | - | - | - | - | - | - | - | - |
| ๔.๑ แสมทงพิทักษ์ทั่วไป | - | - | - | - | - | - | - | - | - | - | - | - |
| รวม | - | - | - | - | - | - | - | - | - | - | - | - |
| ๕) ยุทธศาสตร์การพัฒนาด้านคุณภาพชีวิต การศึกษา สาธารณสุข การกีฬา | - | - | - | - | - | - | - | - | - | - | - | - |
| ๕.๑ ยุทธศาสตร์พัฒนาคุณภาพชีวิต | - | - | - | - | - | - | - | - | - | - | - | - |
| ๕.๒ ยุทธศาสตร์พัฒนาคุณภาพชีวิต | - | - | - | - | - | - | - | - | - | - | - | - |
| ๕.๓ ยุทธศาสตร์พัฒนาคุณภาพชีวิต | - | - | - | - | - | - | - | - | - | - | - | - |
| ๕.๔ ยุทธศาสตร์พัฒนาคุณภาพชีวิต | - | - | - | - | - | - | - | - | - | - | - | - |
| รวม | - | - | - | - | - | - | - | - | - | - | - | - |
| รวมทั้งสิ้น | - | - | - | - | - | - | - | - | - | - | - | - |

๒. บัญชีโครงการพัฒนาท้องถิ่น

รายละเอียดโครงการพัฒนา
แบบพัฒนาท้องถิ่น (พ.ศ. ๒๕๖๖ - ๒๕๗๐)
องค์การบริหารส่วนตำบลดอนก่าชาน

๓. ยุทธศาสตร์ที่ ๓ การส่งเสริมศักยภาพการผลิตสินค้าเกษตรและอุตสาหกรรมให้ได้มาตรฐาน เพื่อการส่งเสริมงานทางกาการค้าและการท่องเที่ยวที่ยั่งยืน
๓.๑ ยุทธศาสตร์ที่ ๓.๑ ในเขตจังหวัดที่ ๒ การพัฒนาโครงสร้างพื้นฐานและระบบสาธารณูปโภคให้อยู่ในเกณฑ์ที่ได้มาตรฐาน
๓.๑.๑ ยุทธศาสตร์ที่ ๓.๑.๑ การส่งเสริม การเลี้ยงเมือง เทศบาลเมือง และสิ่งแวดล้อม

๓.๑.๑ แผนงานยุทธศาสตร์และกลไก

| ที่ | โครงการ | วัตถุประสงค์ | เป้าหมาย (ผลลัพธ์โครงการ) | งบประมาณ | | | | วันที่วัด (KPI) | ผลที่คาดว่าจะได้รับ | หน่วยงาน รับผิดชอบหลัก | | |
|-----|---|--|--|------------------|------------------|------------------|---------------|--------------------|---------------------|---------------------------|--------------------------------|---------|
| | | | | ๒๕๖๖ (บาท) | ๒๕๖๗ (บาท) | ๒๕๖๘ (บาท) | ๒๕๖๙ (บาท) | | | | | |
| ๑ | โครงการปรับปรุงถนนโดยกรม ที่ดินและอุทกวิทยาในพื้นที่ (ปรับแก้เส้นทาง) หมู่ที่ ๕ จากถนนลาดยางสายบ้านสามมาศ หน้าวัดถึง ถึงท้ายบ้านเขมาธิก บึง หรือถนนถนนบางเขมาธิก สุรนเวศ | เพื่อให้ประชาชนมีการคมนาคม ที่สะดวก | เป้าหมาย (ผลลัพธ์โครงการ) กว้างเฉลี่ย ๒.๓๐ เมตร ระยะทางยาว ๓.๐๐๐-๑๐ เมตร (หรือปรับขนาดถนนที่ไม่ใช่ กว่า ๒๐๐.๐๐ ลูกบาศก์เมตร) พร้อมการประชาสัมพันธ์โครงการ (จากแบบแปลนที่ อบต. ก่าชาน) | ๓๐๖,๕๐๐ (บาท) | ๓๐๖,๐๐๐ (บาท) | ๓๐๖,๐๐๐ (บาท) | ๒๕๖๗ (บาท) | ๒๕๖๘ (บาท) | ๓๐๖,๐๐๐ (บาท) | จำนวน ๓ สาย | ประชาชนมีการคมนาคม ที่สะดวก | กองช่าง |
| ๒ | โครงการปรับปรุงถนนโดยกรม ที่ดินและอุทกวิทยาในพื้นที่ (ปรับแก้เส้นทาง) หมู่ที่ ๖ จากถนนบางเขมาธิก สุรนเวศ ถึงบ้านเขมาธิก บึง หรือถนนบางเขมาธิก สุรนเวศ | เพื่อให้ประชาชนมีการคมนาคม ที่สะดวก | เป้าหมาย (ผลลัพธ์โครงการ) กว้าง ๒.๓๐ เมตร ระยะทางยาว ๓.๐๕๐-๑๐ เมตร (หรือปรับขนาดถนนที่ไม่ใช่ กว่า ๒๐๕.๕๐ ลูกบาศก์เมตร) พร้อมป้ายประชาสัมพันธ์โครงการ (จากแบบแปลนที่ อบต. ก่าชาน) | ๓๑๒,๐๐๐ (บาท) | ๓๑๒,๐๐๐ (บาท) | ๓๑๒,๐๐๐ (บาท) | ๒๕๖๗ (บาท) | ๒๕๖๘ (บาท) | ๓๑๒,๐๐๐ (บาท) | จำนวน ๓ สาย | ประชาชนมีการคมนาคม ที่สะดวก | กองช่าง |
| ๓ | โครงการปรับปรุงถนนโดยกรม ที่ดินและอุทกวิทยาในพื้นที่ (ปรับแก้เส้นทาง) หมู่ที่ ๖ จากวัดเขมาธิก บึง หรือถนนบางเขมาธิก สุรนเวศ | เพื่อให้ประชาชนมีการคมนาคม ที่สะดวก | เป้าหมาย (ผลลัพธ์โครงการ) กว้าง ๒.๓๐ เมตร ระยะทางยาว ๑.๕๐๐ เมตร (หรือปรับขนาดถนนที่ไม่ใช่ กว่า ๑๕๕.๕๐ ลูกบาศก์เมตร) พร้อมป้ายประชาสัมพันธ์โครงการ (จากแบบแปลนที่ อบต. ก่าชาน) | ๓๕๕,๐๐๐ (บาท) | ๓๕๕,๐๐๐ (บาท) | ๓๕๕,๐๐๐ (บาท) | ๒๕๖๗ (บาท) | ๒๕๖๘ (บาท) | ๓๕๕,๐๐๐ (บาท) | จำนวน ๓ สาย | ประชาชนมีการคมนาคม ที่สะดวก | กองช่าง |

๒. บัญชีโครงการพัฒนาท้องถิ่น

รายละเอียดโครงการพัฒนา
แผนพัฒนาท้องถิ่น (พ.ศ. ๒๕๖๖ - ๒๕๗๐)
องค์การบริหารส่วนตำบลดงบังเอียน

๓. ยุทธศาสตร์จังหวัดที่ ๓ การเพิ่มศักยภาพภาคการผลิตสินค้าเกษตรและอุตสาหกรรมให้ได้มาตรฐาน เพื่อการแข่งขันทางการค้าและการพัฒนาที่ยั่งยืน
๔. ยุทธศาสตร์การพัฒนาของ อ.ด. ในเขตจังหวัดที่ ๗ การพัฒนาโครงสร้างพื้นฐานและระบบสาธารณูปโภคให้อยู่ในเกณฑ์ที่ดีเยี่ยมมาตรฐาน
๕. ยุทธศาสตร์การพัฒนาด้วยรางวัล การขนส่ง สาธารณูปโภค สาธารณูปการ การมีเมือง เทศบาลเมืองและสิ่งแวดล้อม

๓.๑ แผนงานอุตสาหกรรมและพาณิชย์

| ที่ | โครงการ | วัตถุประสงค์ | เป้าหมาย (ผลผลิตหรือโครงการ) | งบประมาณ | | | | ตัวชี้วัด (KPI) | ผลที่คาดว่าจะได้รับ | หน่วยงาน รับผิดชอบหลัก |
|-----|--|------------------------------------|--|---------------|---------------|---------------|--------------|--------------------|----------------------------|---------------------------|
| | | | | ๒๕๖๖ (บาท) | ๒๕๖๗ (บาท) | ๒๕๖๘ (บาท) | รวม (บาท) | | | |
| ๔ | โครงการปรับปรุงถนนโดยกรมที่ดินและกรมที่ดินหมู่บ้าน (ปรับถนนสาย ๒) หมู่ที่ ๗ จากบริเวณถนนแจ้งวิทยุอินเดียนกับคลองชลประทาน | เพื่อให้ประชาชนมีการคมนาคมที่สะดวก | กว้างเฉลี่ย ๒.๓๖ เมตร ระยะทางยาว ๑.๒๕๖.๐๐ เมตร (เพื่อปรับปรุงพื้นที่ถนนสาย ๒ หมู่ที่ ๗ จากบริเวณถนนแจ้งวิทยุอินเดียนกับคลองชลประทาน) | ๑๗๖,๐๐๐ | ๑๓๒,๐๐๐ | ๑๓๒,๐๐๐ | ๓๗๖,๐๐๐ | จำนวน ๑ สาย | ประชาชนมีการคมนาคมที่สะดวก | กองช่าง |
| ๕ | โครงการปรับปรุงถนนโดยกรมที่ดินและกรมที่ดินหมู่บ้าน (ปรับถนนสาย ๒) หมู่ที่ ๗ จากถนนของชลประทาน ถึงบ้านจระเข้ เยื้องปม | เพื่อให้ประชาชนมีการคมนาคมที่สะดวก | กว้างเฉลี่ย ๒.๓๖ เมตร ระยะทางยาว ๑.๕๐๐.๐๐ เมตร (เพื่อปรับปรุงพื้นที่ถนนสาย ๒ หมู่ที่ ๗ จากถนนของชลประทาน ถึงบ้านจระเข้ เยื้องปม) | ๑๕๔,๐๐๐ | ๑๓๒,๐๐๐ | ๑๓๒,๐๐๐ | ๓๑๘,๐๐๐ | จำนวน ๑ สาย | ประชาชนมีการคมนาคมที่สะดวก | กองช่าง |
| ๖ | โครงการปรับปรุงถนนโดยกรมที่ดินและกรมที่ดินหมู่บ้าน (ปรับถนนสาย ๒) หมู่ที่ ๗ จากบริเวณถนนของชลประทาน ถึงหน้าบ้านจระเข้ เยื้องปม | เพื่อให้ประชาชนมีการคมนาคมที่สะดวก | กว้างเฉลี่ย ๒.๓๖ เมตร ระยะทางยาว ๑.๐๐๐.๐๐ เมตร (เพื่อปรับปรุงพื้นที่ถนนสาย ๒ หมู่ที่ ๗ จากบริเวณถนนของชลประทาน ถึงหน้าบ้านจระเข้ เยื้องปม) | ๑๖๖,๐๐๐ | ๑๓๖,๐๐๐ | ๑๓๖,๐๐๐ | ๓๖๘,๐๐๐ | จำนวน ๓ สาย | ประชาชนมีการคมนาคมที่สะดวก | กองช่าง |

๒. บัญชีโครงการพัฒนาท้องถิ่น

แบบ ม.๑๖

รายละเอียดโครงการพัฒนา
แผนพัฒนาท้องถิ่น (พ.ศ. ๒๕๖๖ - ๒๕๗๐)
องค์การบริหารส่วนตำบลดอนกายาน

กลยุทธ์ที่ ๓ การพัฒนากองทุนการผลิตสินค้าเกษตรกรรมให้มีความยั่งยืน เพื่อการเข้าถึงทางการค้าและการพัฒนาที่ยั่งยืน
ยุทธศาสตร์ที่ ๑ การพัฒนาโครงสร้างพื้นฐานและระบบสาธารณูปโภคให้อยู่ในเกณฑ์ที่ได้มาตรฐาน
๑ ยุทธศาสตร์การพัฒนาระบบสาธารณูปโภค สาธารณูปโภค สาธารณูปการ การผังเมือง แหล่งน้ำและสิ่งแวดล้อม

๑.๓ แผนงานอุตสาหกรรมและการโยธา

| ที่ | โครงการ | วัตถุประสงค์ | เป้าหมาย (ผลผลิตของโครงการ) | งบประมาณ | | | | ตัวชี้วัด (KPI) | ผลที่คาดว่าจะได้รับ | หน่วยงาน รับผิดชอบหลัก |
|-----|--|--|--|---------------|---------------|---------------|---------------|----------------------|--------------------------------|---------------------------|
| | | | | ๒๕๖๖ (บาท) | ๒๕๖๗ (บาท) | ๒๕๖๘ (บาท) | ๒๕๖๙ (บาท) | | | |
| ๘ | โครงการปรับปรุงถนนโดย งเงินอุดหนุนในหมู่บ้าน (ปรับแก้ระยะที่ ๗) หมู่ที่ ๘ จากบริเวณถนนเข้าสู่ศูนย์เกษตร สิ่งปลูกสร้างผู้สูงอายุชุมชน หมู่ที่ ๘ | เพื่อให้ประชาชนมีการคมนาคม ที่สะดวก | กว้างเฉลี่ย ๒.๓๐ เมตร ระยะทางยาว ๓๐๐.๐๐ เมตร (ที่มีปริมาณรถวิ่งตลอดไม่หยุด กว่า ๒๕.๐๐ ลูกบาศก์เมตร) (ตามแบบแปลนที่ อบต. กิ่งยาง) | ๓๓,๐๐๐ | ๓๓,๐๐๐ | ๓๓,๐๐๐ | ๓๓,๐๐๐ | จำนวน ๑ สาย (KPI) | ประชาชนมีการคมนาคม ที่สะดวก | กองช่าง |
| ๙ | โครงการปรับปรุงถนนโดย งเงินอุดหนุนในหมู่บ้าน (ปรับแก้ระยะที่ ๗) หมู่ที่ ๘ จากบริเวณถนนโดย เชื่อมต่อ ถึงครัวเรือนบางหมู่ที่ ๘ | เพื่อให้ประชาชนมีการคมนาคม ที่สะดวก | กว้างเฉลี่ย ๒.๓๐ เมตร ระยะทางยาว ๓๐๐.๐๐ เมตร (ที่มีปริมาณรถวิ่งตลอดไม่หยุด กว่า ๒๕.๐๐ ลูกบาศก์เมตร) (ตามแบบแปลนที่ อบต. กิ่งยาง) | ๓๓,๐๐๐ | ๓๓,๐๐๐ | ๓๓,๐๐๐ | ๓๓,๐๐๐ | จำนวน ๑ สาย | ประชาชนมีการคมนาคม ที่สะดวก | กองช่าง |
| ๑๐ | โครงการปรับปรุงถนนโดย งเงินอุดหนุนในหมู่บ้าน (ปรับแก้ระยะที่ ๗) หมู่ที่ ๘ จากบริเวณถนนโดย เชื่อมบางหมู่ที่ ๘ | เพื่อให้ประชาชนมีการคมนาคม ที่สะดวก | กว้างเฉลี่ย ๒.๓๐ เมตร ระยะทางยาว ๒๕๐.๐๐ เมตร (ที่มีปริมาณรถวิ่งตลอดไม่หยุด กว่า ๒๐.๐๐ ลูกบาศก์เมตร) (ตามแบบแปลนที่ อบต. กิ่งยาง) | ๒๖,๐๐๐ | ๒๖,๐๐๐ | ๒๖,๐๐๐ | ๒๖,๐๐๐ | จำนวน ๑ สาย | ประชาชนมีการคมนาคม ที่สะดวก | กองช่าง |

รายละเอียดโครงการพัฒนา
แผนพัฒนาท้องถิ่น (พ.ศ. ๒๕๖๖ - ๒๕๗๐)
องค์การบริหารส่วนตำบลดอนท้าย

ก.ยุทธศาสตร์จังหวัดที่ ๑ การเพิ่มศักยภาพการผลิตสินค้าเกษตรและอุตสาหกรรมให้ได้มาตรฐาน เพื่อการแบ่งปันทางการค้าและกาพัฒนาที่ยั่งยืน
ข.ยุทธศาสตร์การพัฒนาของ อปท. ในเขตจังหวัดที่ ๗ การพัฒนาโครงสร้างพื้นฐานและระบบสาธารณูปโภคให้อยู่ในเกณฑ์ที่ได้มาตรฐาน
๑ ยุทธศาสตร์การพัฒนาตำบลจางระ ภาครวมสี่ง สวรรูปโภค สาธารณูปการ กางเมือง เทศบาลร้อยสี่งแวลลิ่ง

๓.๑ แผนงานอุตสาหกรรมและการโยธา

| ที่ | โครงการ | วัตถุประสงค์ | เป้าหมาย (ลงเ็ดของโครงการ) | งบประมาณ | | | | | งบที่คาดว่าจะ จะได้รับ | หน่วยงาน รับผิดชอบหลัก | |
|-----|--|---|--|---------------|---------------|---------------|---------------|---------------|---------------------------|-----------------------------------|---------|
| | | | | ๒๕๖๖ (บาท) | ๒๕๖๗ (บาท) | ๒๕๖๘ (บาท) | ๒๕๖๙ (บาท) | ๒๕๗๐ (บาท) | | | |
| ๓๓ | โครงการปรับปรุงถนนโครงการ ลงหินลูกรังจากโรงเรียน (บันไดร้อยปี) หมู่ที่ ๗ จากบริเวณบ้านห้วยร้อย ย้อยอินทร์ ถึงบริเวณบ้านห้วย สันจุ้ง | เพื่อให้ประชาชนมีพระความสะดวก ที่สะดวก | กำลังเฉลี่ย ๒๓๑ เมตร ระยะทางยาว ๑๕๐.๐๐ เมตร (เพื่อปรับปรุงทัศนียภาพหมู่บ้าน กว่า ๑๕๑๐ ลูกบาศก์เมตร) (ตามแบบแปลนที่ อบต.กำหนด) | ๕๐,๐๐๐ | ๕๐,๐๐๐ | ๕๐,๐๐๐ | ๕๐,๐๐๐ | ๕๐,๐๐๐ | จำนวน ๑ สาย (๒๗) | ประชาชนมีพระความสะดวก ที่สะดวก | กองช่าง |
| ๓๔ | โครงการปรับปรุงถนนโครงการ ลงหินลูกรังในหมู่บ้าน (บันไดร้อยปี) หมู่ที่ ๔ จากบริเวณบ้าน นางพยอม ของสมศรี ถึงบริเวณบ้านนางอิง ทรพสี่ง | เพื่อให้ประชาชนมีพระความสะดวก ที่สะดวก | กำลังเฉลี่ย ๒๓๐ เมตร ระยะทางยาว ๒๐๐.๐๐ เมตร (เพื่อปรับปรุงทัศนียภาพหมู่บ้าน กว่า ๑๕๑๐ ลูกบาศก์เมตร) (ตามแบบแปลนที่ อบต.กำหนด) | ๗๗,๐๐๐ | ๗๗,๐๐๐ | ๗๗,๐๐๐ | ๗๗,๐๐๐ | ๗๗,๐๐๐ | จำนวน ๑ สาย | ประชาชนมีพระความสะดวก ที่สะดวก | กองช่าง |
| ๓๕ | โครงการปรับปรุงถนนโครงการ ลงหินลูกรังในหมู่บ้าน (บันไดร้อยปี) หมู่ที่ ๕ จากบริเวณบ้านสาตาจาง บ้านห้วยพระสม - สอนิ่งตั้ง ถึงบริเวณบ้านจางจาวอีร์ ฝองตุ | เพื่อให้ประชาชนมีพระความสะดวก ที่สะดวก | กำลังเฉลี่ย ๒๓๐ เมตร ระยะทางยาว ๑๖๐.๐๐ เมตร (เพื่อปรับปรุงทัศนียภาพหมู่บ้าน กว่า ๑๒๕๐๐ ลูกบาศก์เมตร) (ตามแบบแปลนที่ อบต.กำหนด) | ๕๕,๐๐๐ | ๕๕,๐๐๐ | ๕๕,๐๐๐ | ๕๕,๐๐๐ | ๕๕,๐๐๐ | จำนวน ๑ สาย | ประชาชนมีพระความสะดวก ที่สะดวก | กองช่าง |

๒. ข้อมูลโครงการพัฒนาท้องถิ่น

รายละเอียดโครงการพัฒนา

แบบพัฒนาท้องถิ่น (พ.ศ. ๒๕๖๖ - ๒๕๗๐)

องค์การบริหารส่วนตำบลชนก้าขาม

๓. ยุทธศาสตร์จังหวัดที่ ๑ การเพิ่มศักยภาพการผลิตสินค้าเกษตรและอุตสาหกรรมให้ได้มาตรฐาน เพื่อการแข่งขันทางการค้าและสภาพัฒนาการที่ยั่งยืน

๔. ยุทธศาสตร์การพัฒนาระบบของ อบต. ในเขตจังหวัดที่ ๗ การพัฒนาโครงสร้างพื้นฐานและระบบสาธารณูปโภคให้อยู่ในเกณฑ์ที่ได้มาตรฐาน

๕. ยุทธศาสตร์การพัฒนาระบบสาธารณูปโภค สาธารณูปการ การส่งเสริมฯ เทศบาลตำบลชนก้าขาม

๓.๑ แผนงานอุตสาหกรรมและการค้า

| ที่ | โครงการ | วัตถุประสงค์ | เป้าหมาย (ผลผลิตของโครงการ) | งบประมาณ | | | | ตัวชี้วัด (KPI) | ผลที่คาดว่าจะได้รับ | หน่วยงาน รับผิดชอบหลัก |
|----------------|---|--|---|---------------|---------------|---------------|---------------|--------------------|--------------------------------|---------------------------|
| | | | | ๒๕๖๖ (บาท) | ๒๕๖๗ (บาท) | ๒๕๖๘ (บาท) | ๒๕๖๙ (บาท) | | | |
| ๓๕ | พร้อมสถาปนา นางสาวอรุณี อิ่มทวีใจ โครงการปรับปรุงถนนโดย รถถังลาดยางในหมู่บ้าน (บริเวณซอยบ้าน หมู่ที่ ๕ จากบริเวณ นางสุรณา จรรย์สุขทรัพย์ เดิมบริเวณบ้านหนองแซง ปาล์มบุรี | เพื่อให้ประชาชนมีการคมนาคม ที่สะดวก | กำลังซื้อ ๒,๒๐๐ เมตร ระยะทางยาว ๕๖๑.๐๐ เมตร เพื่อปรับปรุงสภาพที่ลาดชันเล็กน้อย กม. ๑๑.๕๐๐ อุบลรัตน์นคร) (ตามแบบแปลนที่ อบต. ก้าขาม) | ๕๓,๐๐๐ | ๕๓,๐๐๐ | ๕๓,๐๐๐ | ๕๓,๐๐๐ | จำนวน ๓ สาย | ประชาชนมีการคมนาคม ที่สะดวก | อบต.ก้าขาม |
| ๓๖ | โครงการปรับปรุงถนนโดย รถถังลาดยางในหมู่บ้าน (บริเวณซอยบ้าน หมู่ที่ ๕ บริเวณถนนด้านหน้าประตูระบายน้ำ หมู่ที่ ๕ ซ. ๒ ซ. ๒ | เพื่อให้ประชาชนมีการคมนาคม ที่สะดวก | กำลังซื้อ ก้าวหน้า ๕๕.๐๐ เมตร ระยะทางยาว ๓๕๐.๐๐ เมตร (หรือปรับปรุงสภาพที่ลาดชันเล็กน้อย กม. ๒๕.๕๐ อุบลรัตน์นคร) ให้สามารถทำเหมือง ๓๖.๐๐ เมตร ระยะทางยาว ๕๕.๐๐ เมตร (หรือปรับปรุงสภาพที่ลาดชันเล็กน้อย กม. ๓๖.๐๐ อุบลรัตน์นคร) (ตามแบบแปลนที่ อบต. ก้าขาม) | ๒๔,๐๐๐ | ๒๔,๐๐๐ | ๒๔,๐๐๐ | ๒๔,๐๐๐ | จำนวน ๑ สาย | ประชาชนมีการคมนาคม ที่สะดวก | อบต.ก้าขาม |
| รวม ๓๖ โครงการ | | | | ๓,๐๕๗,๐๐๐ | ๓,๐๕๗,๐๐๐ | ๓,๐๕๗,๐๐๐ | ๓,๐๕๗,๐๐๐ | ๓,๐๕๗,๐๐๐ | ๓,๐๕๗,๐๐๐ | ๓,๐๕๗,๐๐๐ |

รายละเอียดโครงการพัฒนา
 แผนพัฒนาท้องถิ่น (พ.ศ. ๒๕๖๖ - ๒๕๗๐)
 องค์การบริหารส่วนตำบลตอดนากำยาน

๓. ยุทธศาสตร์จังหวัดที่ ๓ การส่งเสริมคุณภาพสิ่งแวดล้อมเชิงพื้นที่
 ๓.๑ ยุทธศาสตร์การพัฒนาของ อปท. ในเขตจังหวัดที่ ๒ การเสริมสร้างและการพัฒนาการท่องเที่ยวโดยการบริหารจัดการทรัพยากรธรรมชาติและสิ่งแวดล้อมให้เกิดความสมดุล
 ๓.๑.๒ ยุทธศาสตร์การพัฒนาตำบลตอดนากำยาน การส่งเสริม และสิ่งแวดล้อม

๓.๒ แผนงานบริหารทั่วไป

| ผู้ | โครงการ | วัตถุประสงค์ | เป้าหมาย (ผลผลิตของโครงการ) | งบประมาณ | | | | | ผลที่คาดว่าจะได้รับ | หน่วยงานรับผิดชอบหลัก |
|-----|---------|--------------|--------------------------------|---------------|---------------|---------------|---------------|---------------|---------------------|-----------------------|
| | | | | ๒๕๖๖ (บาท) | ๒๕๖๗ (บาท) | ๒๕๖๘ (บาท) | ๒๕๖๙ (บาท) | ๒๕๗๐ (บาท) | | |
| | | | | | | | | | | |

รายละเอียดโครงการพัฒนา

แผนพัฒนาท้องถิ่น (พ.ศ. ๒๕๖๖ - ๒๕๗๐)

องค์การบริหารส่วนตำบลดอนก่ายาน

- ก.ยุทธศาสตร์จังหวัดที่ ๓ การส่งเสริมคุณภาพสิ่งแวดล้อมควบคู่กับการอนุรักษ์ทรัพยากรธรรมชาติและสิ่งแวดล้อมที่ยั่งยืน
- ข.ยุทธศาสตร์การพัฒนาของ อปท. ในเขตจังหวัดที่ ๒ การเสริมสร้างและพัฒนากิจกรรมที่เกี่ยวข้องโดยการบริหารจัดการทรัพยากรธรรมชาติและสิ่งแวดล้อมให้เกิดความสมดุล
- ๑. ยุทธศาสตร์การพัฒนาตำบลจางจร กางซบสง สาธารณูปโภค สาธารณูปการ กางซบเมือง เทคโนโลยีและสิ่งแวดล้อม

๑.๒ แผนงานบริหารทั่วไป

| ที่ | โครงการ | วัตถุประสงค์ | เป้าหมาย (ผลผลิตของโครงการ) | งบประมาณ | | | | ตัวชี้วัด (XPI) | ผลที่คาดว่าจะได้รับ | หน่วยงาน รับผิดชอบหลัก |
|---------------|---|--|--------------------------------|---------------|---------------|---------------|---------------|--|---|---------------------------|
| | | | | ๒๕๖๖ (บาท) | ๒๕๖๗ (บาท) | ๒๕๖๘ (บาท) | ๒๕๗๐ (บาท) | | | |
| ๑ | โครงการอนุรักษ์พันธุกรรม และสปีชีส์หายากใน พื้นที่ตำบลดอนก่ายาน | เพื่อเป็นการอนุรักษ์พันธุกรรม | เขต อบต.ดอนก่ายาน | ๓๐,๐๐๐ | ๓๐,๐๐๐ | ๓๐,๐๐๐ | ๒๐,๐๐๐ | การเฝ้าติดตาม ความก้าวหน้า จำนวน ๕ หมู่บ้าน | มีกิจกรรมอนุรักษ์พันธุกรรม ยากี่เหลือพันธุกรรม | สำนักงาน ป่าไม้ |
| ๒ | โครงการอนุรักษ์พันธุกรรม และสปีชีส์หายากใน พื้นที่ตำบลดอนก่ายาน | เพื่อเป็นการอนุรักษ์พันธุกรรม และสปีชีส์หายากใน พื้นที่ตำบลดอนก่ายาน | เขต อบต.ดอนก่ายาน | ๓๐,๐๐๐ | ๓๐,๐๐๐ | ๓๐,๐๐๐ | ๓๐,๐๐๐ | การเฝ้าติดตาม ความก้าวหน้า จำนวน ๕ หมู่บ้าน | เป็นการอนุรักษ์พันธุกรรม และสปีชีส์หายากใน พื้นที่ตำบลดอนก่ายาน | สำนักงาน ป่าไม้ |
| ๓ | โครงการปรับปรุงพื้นที่ ภายในตำบลดอนก่ายาน | เพื่อปรับปรุงพื้นที่ ภายในตำบลดอนก่ายาน | เขต อบต.ดอนก่ายาน | ๓๐๐,๐๐๐ | ๓๐๐,๐๐๐ | ๓๐๐,๐๐๐ | ๓๐๐,๐๐๐ | การปรับปรุงพื้นที่ ภายในตำบลดอนก่ายาน จำนวน ๕ หมู่บ้าน | ชุมชนในเขต อบต. มีสภาพแวดล้อมที่ดี | กองช่าง |
| รวม ๓ โครงการ | | | | ๓๖๐,๐๐๐ | ๓๖๐,๐๐๐ | ๓๖๐,๐๐๐ | ๓๖๐,๐๐๐ | | | |

รายละเอียดโครงการพัฒนา
แผนพัฒนาท้องถิ่น (พ.ศ. ๒๕๖๖ - ๒๕๗๐)

องค์การบริหารส่วนตำบลอนก้ายาน

๓. ยุทธศาสตร์จังหวัดที่ ๓ การส่งเสริมคุณภาพสิ่งแวดล้อมควบคู่การอนุรักษ์ทรัพยากรธรรมชาติและสิ่งแวดล้อมชาติและสิ่งแวดล้อมให้เกิดความสมดุล
๒. ยุทธศาสตร์การพัฒนาของ อปท. ในเจดียงค์ที่ ๒ การเสริมสร้างและการพัฒนาการท่องเที่ยวโดยการบริหารจัดการทรัพยากรธรรมชาติและสิ่งแวดล้อม
๓. ยุทธศาสตร์การพัฒนาด้านจราจร การขนส่ง สาธารณูปโภค สาธารณูปการ การผังเมือง เทคโนโลยีและสิ่งแวดล้อม

๓.๓. แผนงานสาธารณสุข

| ที่ | โครงการ | วัตถุประสงค์ | เป้าหมาย (ผลผลิตของโครงการ) | งบประมาณ | | | | | ตัวชี้วัด (KPI) | ผลที่คาดว่าจะได้รับ | หน่วยงาน รับผิดชอบหลัก |
|---------------|---|---|--------------------------------|---------------|---------------|---------------|---------------|---------------|---|--|---------------------------|
| | | | | ๒๕๖๖ (บาท) | ๒๕๖๗ (บาท) | ๒๕๖๘ (บาท) | ๒๕๖๙ (บาท) | ๒๕๗๐ (บาท) | | | |
| ๓ | โครงการส่งเสริมสุขภาพประชาชน | เพื่อให้มีกิจกรรมส่งเสริมสุขภาพประชาชน | ในพื้นที่รับผิดชอบอนก้ายาน | ๓๐๐,๐๐๐ | ๓๐๐,๐๐๐ | ๓๐๐,๐๐๐ | ๓๐๐,๐๐๐ | ๓๐๐,๐๐๐ | จำนวน ๙ หมู่บ้าน ได้รับบริการประชาชนทุก หลังคาเรือน | กอง สาธารณสุข | |
| ๒ | โครงการจัดการขยะ การบริหารจัดการขยะ มูลคองในชุมชน ของอปท. ในเขต จังหวัดสุพรรณบุรี | เพื่อมีขยะที่มีการจัดเก็บในพื้นที่ ตำบลอนก้ายาน ไปกำจัดถูกต้อง ในรูปแบบความร่วมมือของอปท. ในเขต จังหวัดสุพรรณบุรีต่อไป | จน. อนก้ายาน | ๕๐๐,๐๐๐ | ๕๐๐,๐๐๐ | ๕๐๐,๐๐๐ | ๕๐๐,๐๐๐ | ๕๐๐,๐๐๐ | จำนวน ๓ แห่ง | มีสถานที่ทิ้งขยะที่ถูกต้อง ตามหลักสุขาภิบาล | กองสาธารณสุข |
| รวม ๒ โครงการ | | | | ๘๐๐,๐๐๐ | ๘๐๐,๐๐๐ | ๘๐๐,๐๐๐ | ๘๐๐,๐๐๐ | ๘๐๐,๐๐๐ | - | - | |

รายละเอียดโครงการพัฒนา

แผนพัฒนาท้องถิ่น (พ.ศ. ๒๕๖๖ - ๒๕๗๐)

องค์การบริหารส่วนตำบลออบก้าเยาน

ก. ยุทธศาสตร์จังหวัดปีที่ ๑ การเพิ่มศักยภาพการผลิตสินค้าเกษตรและอุตสาหกรรมให้มีความก้าวหน้าที่ยั่งยืน
ข. ยุทธศาสตร์การพัฒนาของ อปท. ในเขตจังหวัดปีที่ ๑ การพัฒนาโครงสร้างพื้นฐานและระบบสาธารณูปโภคให้อยู่ในเกณฑ์ที่ได้มาตรฐาน

๓ ยุทธศาสตร์การพัฒนาตำบลจระจก การขบสง สาธารณูปโภค สาธารณูปการ การผังเมือง เทคโนโลยีและสิ่งแวดล้อม

๑.๔ แผนงานเฉพาะและชุมชน

| ที่ | โครงการ | วัตถุประสงค์ | เป้าหมาย (ผลผลิตของโครงการ) | งบประมาณ | | | | | ตัวชี้วัด (KPI) | ผลที่คาดว่าจะได้รับ | หน่วยงาน รับผิดชอบหลัก |
|-----|---------|--------------|--------------------------------|---------------|---------------|---------------|---------------|---------------|--------------------|---------------------|---------------------------|
| | | | | ๒๕๖๖ (บาท) | ๒๕๖๗ (บาท) | ๒๕๖๘ (บาท) | ๒๕๖๙ (บาท) | ๒๕๗๐ (บาท) | | | |
| | | | | | | | | | | | |

รายละเอียดโครงการพัฒนา

แผนพัฒนาท้องถิ่น (พ.ศ. ๒๕๖๖ - ๒๕๗๐)

องค์การบริหารส่วนตำบลอ้นน้ำเก๋ายาน

ก. ยุทธศาสตร์จังหวัดที่ ๔ การยกระดับคุณภาพชีวิตของประชาชน

ข. ยุทธศาสตร์การพัฒนาของ อปท. ในเขตจังหวัดที่ ๓ การยกระดับคุณภาพชีวิตและความเป็นอยู่ของประชาชน

๑. ยุทธศาสตร์การพัฒนาด้านเกษตร การส่งเสริม เกษตรอินทรีย์และสิ่งแวดล้อม

๑.๕ แผนงานสร้างเสริมสุขภาพของชุมชน

| ที่ | โครงการกิจกรรม | วัตถุประสงค์ | เป้าหมาย (ผลผลิตของโครงการ) | งบประมาณ | | | | | งบที่คาดว่าจะได้รับ | หน่วยงาน รับผิดชอบหลัก |
|-----|----------------|--------------|--------------------------------|---------------|---------------|---------------|---------------|---------------|---------------------|---------------------------|
| | | | | ๒๕๖๖ (บาท) | ๒๕๖๗ (บาท) | ๒๕๖๘ (บาท) | ๒๕๖๙ (บาท) | ๒๕๗๐ (บาท) | | |
| | | | | | | | | | | |

รายละเอียดโครงการพัฒนา

แผนพัฒนาท้องถิ่น (พ.ศ. ๒๕๖๖ - ๒๕๗๐)

องค์การบริหารส่วนตำบลดงมะยม

ก. ยุทธศาสตร์จังหวัดที่ ๓ การส่งเสริมคุณภาพสิ่งแวดล้อมด้วยวิถีชีวิตที่พอเพียง
 ข. ยุทธศาสตร์การพัฒนาของ อปท. ในเขตจังหวัดที่ ๒ การเสริมสร้างและพัฒนาการท่องเที่ยว โดยการบริหารจัดการทรัพยากรธรรมชาติและสิ่งแวดล้อมให้เกิดความสมดุล
 ๓ ยุทธศาสตร์การพัฒนาด้านจราจร การขนส่ง สาธารณูปโภค สาธารณูปการ การผังเมือง เทคโนโลยีและสิ่งแวดล้อม

๑.๖ แผนงานงบกลาง

| ที่ | โครงการ | วัตถุประสงค์ | เป้าหมาย (ผลผลิตของโครงการ) | งบประมาณ | | | | ผลที่คาดว่าจะ จะได้รับ | หน่วยงาน รับผิดชอบหลัก |
|-----|---------|--------------|--------------------------------|---------------|---------------|---------------|---------------|---------------------------|---------------------------|
| | | | | ๒๕๖๖ (บาท) | ๒๕๖๗ (บาท) | ๒๕๖๘ (บาท) | ๒๕๖๙ (บาท) | | |
| | | | | | | | | | |

๒. บัญชีโครงการพัฒนาท้องถิ่น

รายละเอียดโครงการพัฒนา

แผนพัฒนาท้องถิ่น (พ.ศ. ๒๕๖๖ - ๒๕๗๐)

องค์การบริหารส่วนตำบลดอนก่า

กลยุทธ์ที่ ๔ การยกระดับคุณภาพชีวิตของประชาชน

ยุทธศาสตร์การพัฒนาของ อปท. ในเขตจังหวัดที่ ๓ การยกระดับคุณภาพชีวิตและความเป็นอยู่ที่ดีและทรัพย์สิน

ยุทธศาสตร์การพัฒนาที่ ๓ การยกระดับคุณภาพชีวิตของประชาชน และความปลอดภัยในชีวิตทรัพย์สินและยาเสพติด

๓. แผนงานบริหารงานทั่วไป

| ที่ | โครงการ | วัตถุประสงค์ | เป้าหมาย (ผลผลิตของโครงการ) | งบประมาณ | | | | | ตัวชี้วัด (KPI) | ผลที่คาดว่าจะ ได้รับ | หน่วยงาน รับผิดชอบหลัก |
|---------------|--|---|--|---------------|---------------|---------------|---------------|---------------|--------------------|---|---------------------------|
| | | | | ๒๕๖๖ (บาท) | ๒๕๖๗ (บาท) | ๒๕๖๘ (บาท) | ๒๕๖๙ (บาท) | ๒๕๗๐ (บาท) | | | |
| ๑ | โครงการฝึกอบรมและศึกษาดูงานเพื่อพัฒนาศักยภาพขององค์กรพัฒนา | เพื่อเพิ่มประสิทธิภาพในการปฏิบัติงานและเสริมสร้างประสบการณ์ในการทำงาน | คณะผู้บริหาร สมาชิกสภา อบต. พนักงานส่วนตำบล ลูกจ้างประจำ ฯลฯ | ๓๐๐,๐๐๐ | ๓๐๐,๐๐๐ | ๓๐๐,๐๐๐ | ๓๐๐,๐๐๐ | ๓๐๐,๐๐๐ | จำนวน ๕๐ คน | บุคลากรมีประสบการณ์ และมีประสิทธิภาพในการทำงานมากยิ่งขึ้น | สำนักปลัด |
| ๒ | โครงการเสริมสร้างประชาสังคมและการมีส่วนร่วมของประชาชน | เพื่อให้ประชาชนได้ทราบถึงสิทธิและหน้าที่ของตนเอง | หมู่ที่ ๑-๕ | ๓๐,๐๐๐ | ๓๐,๐๐๐ | ๓๐,๐๐๐ | ๓๐,๐๐๐ | ๓๐,๐๐๐ | จำนวน ๑๐๐ คน | ประชาชนได้รับถึงสิทธิและหน้าที่ของตนเอง | สำนักปลัด |
| ๓ | โครงการป้องกันและลดอุบัติเหตุทางถนน | เพื่อป้องกันการเกิดอุบัติเหตุ | จัดฝึกอบรมเจ้าหน้าที่ป้องกันอุบัติเหตุ | ๖๐,๐๐๐ | ๖๐,๐๐๐ | ๖๐,๐๐๐ | ๖๐,๐๐๐ | ๖๐,๐๐๐ | จำนวน ๑๐๐ คน | ประชาชนได้รับการช่วยเหลืออย่างทันท่วงที | สำนักปลัด |
| รวม ๓ โครงการ | | | | ๓๕๐,๐๐๐ | ๓๕๐,๐๐๐ | ๓๕๐,๐๐๐ | ๓๕๐,๐๐๐ | ๓๕๐,๐๐๐ | | | |

รายละเอียดโครงการพัฒนา
แผนพัฒนาท้องถิ่น (พ.ศ. ๒๕๖๖ - ๒๕๗๐)
องค์การบริหารส่วนตำบลดอนก่าขาน

ก.ยุทธศาสตร์จังหวัดที่ ๔ การยกระดับคุณภาพชีวิตของประชาชน
ข.ยุทธศาสตร์การพัฒนาของ อ.ป.น. ในเขตจังหวัดที่ ๓ การยกระดับคุณภาพชีวิต และความปลอดภัยในชีวิตและทรัพย์สิน
๒ ยุทธศาสตร์การพัฒนาตำบลพรหมภูมิชุมชน สังคม สิ่งคน และความปลอดภัยในชีวิตทรัพย์สินและยาเสพติด

๒.๒ แผนงานการรักษาดูแลสงวนภายใน

| ที่ | โครงการ | วัตถุประสงค์ | เป้าหมาย (ผลผลิตของโครงการ) | งบประมาณ | | | | | ผลที่คาดว่าจะได้รับ | หน่วยงาน รับผิดชอบหลัก |
|---------------|---------------------------------------|---|---|---------------|---------------|---------------|---------------|---------------|--|---------------------------|
| | | | | ๒๕๖๖ (บาท) | ๒๕๖๗ (บาท) | ๒๕๖๘ (บาท) | ๒๕๖๙ (บาท) | ๒๕๗๐ (บาท) | | |
| ๑ | โครงการฝึกอบรมจิตอาสาป้องกันภัยพิบัติ | เพื่อเสริมทักษะเชิงคุณภาพและความเข้มแข็งให้กับบุคลากรที่สามารถปฏิบัติงานช่วยเหลือเจ้าหน้าที่ได้อย่างมีประสิทธิภาพ | จิตอาสาภัยพิบัติขององค์การบริหารส่วนตำบลดอนก่าขาน | ๓๐๐,๐๐๐ (บาท) | ๓๐๐,๐๐๐ (บาท) | ๓๐๐,๐๐๐ (บาท) | ๓๐๐,๐๐๐ (บาท) | ๓๐๐,๐๐๐ (บาท) | ผู้เข้ารับกรามีเกือบรวมสามภาคปฏิบัติทันทีช่วยเหลือในพื้นที่เกิดเหตุได้อย่างถูกต้อง รวดเร็ว | สำนักปลัด |
| ๒ | โครงการป้องกันเหตุเพลิงไหม้ (อป.พร.) | เพื่อป้องกันเหตุเพลิงไหม้ที่อาจเกิดจากอาคารพาณิชย์ที่ปฏิบัติหน้าที่ได้อย่างเหมาะสมและถูกต้อง | อาสาสมัครป้องกันภัยฝ่ายพลเรือน (อป.พร.) ของ อบต.ดอนก่าขาน | ๓๐๐,๐๐๐ (บาท) | ๕๐๐,๐๐๐ (บาท) | ๓๐๐,๐๐๐ (บาท) | ๓๐๐,๐๐๐ (บาท) | ๓๐๐,๐๐๐ (บาท) | อาสาสมัครมีความพร้อมในการปฏิบัติงานที่ถูกต้อง | สำนักปลัด |
| ๓ | โครงการป้องกันและบรรเทาสาธารณภัย | เพื่อเป็นการช่วยเหลือประชาชนที่ได้รับบาดเจ็บหรือเสียชีวิต | ประชาชนในเขตตำบลดอนก่าขาน | ๓๐๐,๐๐๐ (บาท) | ๓๐๐,๐๐๐ (บาท) | ๓๐๐,๐๐๐ (บาท) | ๓๐๐,๐๐๐ (บาท) | ๓๐๐,๐๐๐ (บาท) | ประชาชนได้รับการช่วยเหลือทันเวลาที่ | สำนักปลัด |
| รวม ๓ โครงการ | | | | ๙๐๐,๐๐๐ | ๙๐๐,๐๐๐ | ๙๐๐,๐๐๐ | ๙๐๐,๐๐๐ | ๙๐๐,๐๐๐ | | |

รายละเอียดโครงการพัฒนา
 แผนพัฒนาท้องถิ่น (พ.ศ. ๒๕๖๖ - ๒๕๗๐)
 องค์การบริหารส่วนตำบลตอมน้ำหวาน

ก.ยุทธศาสตร์จังหวัดที่ ๔. การยกระดับคุณภาพชีวิตของประชาชน
 ข.ยุทธศาสตร์การพัฒนาของ อปท. ในเขตจังหวัดที่ ๓ การยกระดับคุณภาพชีวิตและทรัพย์สิน
 ๒.ยุทธศาสตร์การพัฒนาตำบลที่ ๓.ยุทธศาสตร์ชุมชน สังคม และความปลอดภัยในชีวิตทรัพย์สินและอาชญากรรม
 ๒.๓ แผนงานสร้างเสริมเชิงชุมชน

| ที่ | โครงการ | วัตถุประสงค์ | เป้าหมาย (ผลผลิตของโครงการ) | งบประมาณ | | | | | ตัวชี้วัด (KPI) | ผลที่คาดว่าจะ จะได้รับ | หน่วยงาน รับผิดชอบหลัก |
|-----|--|---|--|---------------|---------------|---------------|---------------|---------------|----------------------|--|---------------------------|
| | | | | ๒๕๖๖ (บาท) | ๒๕๖๗ (บาท) | ๒๕๖๘ (บาท) | ๒๕๖๙ (บาท) | ๒๕๗๐ (บาท) | | | |
| ๑ | โครงการศึกษา โครงการอันเนื่องมาจาก พระราชดำริ โครงการหลวง โครงการสีปอที่ท ลสา | เห็นเป็นการสืบสานโครงการ อันเนื่องมาจากพระราชดำริ | สมาชิกสภา อบต.ผู้บุบชน ศ.ตั้งบึงข้างพื้กสวนส่วนตำบล | ๓๐๐,๐๐๐ | ๓๐๐,๐๐๐ | ๓๐๐,๐๐๐ | ๓๐๐,๐๐๐ | ๓๐๐,๐๐๐ | จำนวน ๕๐ KM (KPI) | บุคลากรทางความรู้ได้จาก การศึกษาโครงการอันเนื่อง มาจากพระราชดำริมาปรับใช้ ชีวิตประจำวัน | สำนักปลัด |
| ๒ | โครงการประชุมหมู่บ้าน และประชาคมตำบล หมู่ที่ ๑-๕ | เพื่อค้นหาปัญหาความเดือดร้อน ของประชาชนและเป็นการส่งเสริม เสถียรภาพมีส่วนร่วมของประชาชน ในท้องถิ่น | หมู่ที่ ๑-๕ | ๑๐,๐๐๐ | ๑๐,๐๐๐ | ๑๐,๐๐๐ | ๑๐,๐๐๐ | ๑๐,๐๐๐ | จำนวน ๕ หมู่บ้าน | ประชาชนมีส่วนร่วมใน การตัดสินใจของตนเอง | สำนักปลัด |
| ๓ | โครงการสนับสนุน ผู้ประกอบการวิสาหกิจชุมชน | เพื่อเป็นการส่งเสริมการ ในชุมชนด้วยวิถีชีวิตที่ ดี | หมู่ที่ ๒ | ๓๐,๐๐๐ | ๓๐,๐๐๐ | ๓๐,๐๐๐ | ๓๐,๐๐๐ | ๓๐,๐๐๐ | จำนวน ๓ แห่ง | ครอบครัวที่ได้รับรางวัล มีคุณภาพชีวิตที่ดีขึ้น | สำนักปลัด พัฒนาสังคมฯ |
| ๔ | โครงการเยาวชนคนดีศรี สุพรรณ/หมู่บ้านคนดีศรี สุพรรณ | เพื่อเป็นการพัฒนาเด็ก เยาวชน มีระเบียบวินัย | ประธาน อบต. อบต.ตอมน้ำหวาน | ๓๐๐,๐๐๐ | ๓๐๐,๐๐๐ | ๓๐๐,๐๐๐ | ๓๐๐,๐๐๐ | ๓๐๐,๐๐๐ | จำนวน ๕ หมู่ | เยาวชน เด็กและเยาวชน ได้รับการพัฒนาอย่างมีระเบียบ วินัย | สำนักปลัด |
| ๕ | โครงการประสานงาน พลังแผ่นดิน(๒๕๖๓-๒๕๖๗) | เพื่อสร้างเครือข่าย ป้องกันและปราบปราม ยาเสพติด | เขต อบต.ตอมน้ำหวาน | ๕๕,๐๐๐ | ๕๕,๐๐๐ | ๕๕,๐๐๐ | ๕๕,๐๐๐ | ๕๕,๐๐๐ | จำนวน ๑๐๐ คน | ประชาชนไปมีส่วนร่วม ร่วมแรงต้านภัยยาเสพติด | สำนักปลัด |

รายละเอียดโครงการพัฒนา
แผนพัฒนาท้องถิ่น (พ.ศ. ๒๕๖๖ - ๒๕๗๐)
องค์การบริหารส่วนตำบลหนองน้ำหวาน

ก. ยุทธศาสตร์จังหวัดที่ ๔ การยกระดับคุณภาพชีวิตของประชาชน
ข. ยุทธศาสตร์การพัฒนาของ อปท. ในเขตจังหวัดที่ ๓ การยกระดับคุณภาพชีวิตและความปลอดภัยในชีวิตและทรัพย์สิน
๒ ยุทธศาสตร์การพัฒนาด้านทรัพยากรมนุษย์ ชุมชน สังคม และความปลอดภัยในชีวิตทรัพย์สินและยาเสพติด
๒.๓ แผนงานสร้างความเข้มแข็งของชุมชน

| ที่ | โครงการ | วัตถุประสงค์ | เป้าหมาย (ผลผลิตของโครงการ) | งบประมาณ | | | | | ตัวชี้วัด (KPI) | ผลที่คาดว่าจะ จะได้รับ | หน่วยงาน รับผิดชอบหลัก |
|-----|--|---|---|---------------|---------------|---------------|---------------|---------------|---|--|---|
| | | | | ๒๕๖๖ (บาท) | ๒๕๖๗ (บาท) | ๒๕๖๘ (บาท) | ๒๕๖๙ (บาท) | ๒๕๗๐ (บาท) | | | |
| ๑๐ | โครงการตั้งศาลสงเคราะห์และเข้าครัวเยี่ยมพื้นที่ | เพื่อให้ราษฎรและป้องกัน ลักลอบนำเข้ายาเสพติดในเขต พื้นที่ต่างเขตตามนิยาม | เขต อ.บ.ด.หนองน้ำหวาน | ๓๐,๐๐๐ | ๓๐,๐๐๐ | ๓๐,๐๐๐ | ๓๐,๐๐๐ | ๓๐,๐๐๐ | จำนวน ๔ หมู่บ้าน | ประชาชนร่วมมือกับ เจ้าหน้าที่ในการตั้งศาลสง เคราะห์และสอดส่องเขตตำบล หนองน้ำหวาน | สำนักปลัด |
| ๑๑ | โครงการบำบัดฟื้นฟู ผู้เสพ / ผู้ติดยาเสพติด | เพื่อให้ผู้ติดยาเสพติดได้รับการ บำบัดอย่างถูกวิธี | ผู้ติดยาเสพติดในเขตตำบล หนองน้ำหวาน | ๓๗๕,๐๐๐ | ๓๗๕,๐๐๐ | ๓๗๕,๐๐๐ | ๓๗๕,๐๐๐ | ๓๗๕,๐๐๐ | จำนวน ๕๐ คน | ผู้ติดต่ออาสาสมัครให้รับการ บำบัดและกลับมามีค่านิยม ชีวิตประจำวันที่ดีอย่างปกติ | สำนักปลัด |
| ๑๒ | โครงการป้องกันและแก้ไข ปัญหายาเสพติดในเขต องค์การบริหารส่วนตำบล หนองน้ำหวาน | เพื่อเป็นการป้องกันไม่ให้เกิด ยาของ ประชาชนได้ไป เกี่ยวข้องกับยาเสพติด | หมู่ที่ ๑-๙ | ๒๐,๐๐๐ | ๒๐,๐๐๐ | ๒๐,๐๐๐ | ๒๐,๐๐๐ | ๒๐,๐๐๐ | จำนวน ๕๐ คน | เด็ก เยาวชน และ ประชาชน ได้ตระหนักรู้ถึงโทษภัยยาเสพติด | สำนักปลัด |
| ๑๓ | โครงการรณรงค์ป้องกันและ แก้ไขปัญหายาเสพติดที่ จังหวัดสุพรรณบุรี | เพื่อส่งเสริมการป้องกันและแก้ไข ปัญหายาเสพติด ของจังหวัด สุพรรณบุรี ให้เป็นไปตามนโยบาย ของรัฐบาล | เด็กและเยาวชน ประชาชนทั่ว ทุกพื้นที่ | ๕๐,๐๐๐ | ๕๐,๐๐๐ | ๕๐,๐๐๐ | ๕๐,๐๐๐ | ๕๐,๐๐๐ | ปีละ ๓ ครั้ง ประชาชนจังหวัด มีความพึงพอใจต่อ ผลการดำเนินงาน ด้านการป้องกัน ต้นยาเสพติด | จังหวัดสุพรรณบุรีสามารถ ดำเนินการตามแผนปฏิบัติ การป้องกันและแก้ไขปัญหายา เสพติด ที่คณะกรรมการ การปราบปราม ประท้วง ยาเสพติด | สำนักปลัด ที่ทำการปกครอง จังหวัดสุพรรณบุรี (ศูนย์อำนวยความสะดวก ป้องกันและปราบ ปราม) |

รายละเอียดโครงการพัฒนา
แผนพัฒนาท้องถิ่น (พ.ศ. ๒๕๖๖ - ๒๕๗๐)
องค์การบริหารส่วนตำบลอนก้าภายใน

ก. ยุทธศาสตร์จังหวัดที่ ๔ การยกระดับคุณภาพชีวิตของประชาชน
ข. ยุทธศาสตร์การพัฒนาของ อปท. ในเขตจังหวัดที่ ๓ การยกระดับคุณภาพชีวิต และความปลอดภัยในชีวิตและทรัพย์สิน
๒. ยุทธศาสตร์การพัฒนาระดับพื้นที่ยุทธศาสตร์ ชุมชน สังคม และความปลอดภัยในชีวิตทรัพย์สินและสภาพชีวิต
๒.๕. มลพิษทางอากาศ

| ที่ | โครงการ | วัตถุประสงค์ | เป้าหมาย (ผลผลิตของโครงการ) | งบประมาณ | | | | | ตัวชี้วัด (KPI) | ผลที่คาดว่าจะ จะได้รับ | หน่วยงาน รับผิดชอบหลัก |
|-----|--|--|---|---------------|---------------|---------------|---------------|---------------|----------------------|--|--------------------------------|
| | | | | ๒๕๖๖ (บาท) | ๒๕๖๗ (บาท) | ๒๕๖๘ (บาท) | ๒๕๖๙ (บาท) | ๒๕๗๐ (บาท) | | | |
| ๑ | สนับสนุนพื้นที่เกษตร องค์การบริหารส่วนตำบล บ้าน | เพื่อสนับสนุนผู้ประกอบการ ชุมชนเมืองกระทรวงมหาดไทย ว่าด้วยการตั้งงบประมาณขององค์กร ปกครองส่วนท้องถิ่นที่สนับสนุนชุมชน | สนับสนุนผู้ประกอบการ ๕๐ ครัวเรือนได้ของ อปท. ไม่รวมเงินอุดหนุนสูงกว่า ๒๐ ล้านบาท | ๓๒๐,๐๐๐ | ๕๒๐,๐๐๐ | ๓๕๐,๐๐๐ | ๓๕๐,๐๐๐ | ๓๖๐,๐๐๐ | ปีละ ๑ ครัว เรือน | ภาคีชุมชนเกษตร เข้าไปตามเขตเทศบาลและ ขององค์การบริหารส่วน ท้องถิ่นตามประกาศคณะ กรรมการที่ปรึกษาสูงภาพฯ | สำนักปลัด กอง สาธารณสุขฯ |
| ๒ | โครงการสร้างหลักประกันกับ รายได้แก่ผู้สูงอายุ ในโครงการ บริหารส่วนตำบลอนก้าภายใน (เงินอุดหนุนค่าทำสบู่ สบู่ การส่งเสริมรายได้แก่ผู้สูงอายุ) | เพื่อให้ผู้สูงอายุมีสวัสดิการเป็น ของตนเอง | หมู่ที่ ๓-๕ | ๓๕,๐๐๐,๐๐๐ | ๕๕,๐๐๐,๐๐๐ | ๓๕,๐๐๐,๐๐๐ | ๓๕,๐๐๐,๐๐๐ | ๓๖,๕๐๐,๐๐๐ | จำนวน ๒,๕๐๐ คน | ผู้สูงอายุมีสวัสดิการ ตนเอง | สำนักปลัด |
| ๕ | โครงการเสริมสร้างสวัสดิการของ สังคมให้แก่วัยผู้พิการหรือทุพพิกาศ ในเขตองค์การบริหารส่วนตำบล อนก้าภายใน เงินอุดหนุนสำหรับสนับสนุน สงเคราะห์ผู้พิการ) | เพื่อให้ผู้พิการมีสวัสดิการเป็นของ ตนเอง | หมู่ที่ ๓-๕ | ๒,๐๐๐,๐๐๐ | ๒,๐๐๐,๐๐๐ | ๒,๐๐๐,๐๐๐ | ๒,๐๐๐,๐๐๐ | ๒,๐๐๐,๐๐๐ | จำนวน ๕๐๐ คน | ผู้พิการมีสวัสดิการ เพียงพอ | สำนักปลัด |

รายละเอียดโครงการพัฒนา

แผนพัฒนาท้องถิ่น (พ.ศ. ๒๕๖๖ - ๒๕๗๐)

องค์การบริหารส่วนตำบลอนก้ากายน

๓. ยุทธศาสตร์จังหวัดที่ ๔ การยกระดับคุณภาพชีวิตของประชาชน
 ๔. ยุทธศาสตร์การพัฒนาของ อปท. ในเขตจังหวัดที่ ๓ การยกระดับคุณภาพชีวิต และความปลอดภัยในชีวิตและทรัพย์สิน
 ๕. ยุทธศาสตร์การพัฒนาตำบลที่สอดคล้องกับยุทธศาสตร์ของ อบต. และความปลอดภัยในชีวิตและทรัพย์สินและยุทธศาสตร์
 ๒.๕ แผนงบประมาณกลาง

| ที่ | โครงการ | วัตถุประสงค์ | เป้าหมาย (ผลผลิตของโครงการ) | งบประมาณ | | | | | ผลที่คาดว่าจะได้รับ | หน่วยงาน รับผิดชอบหลัก | |
|-----|---|---|--------------------------------|------------------|------------------|------------------|------------------|------------------|----------------------|------------------------------------|---------------------------|
| | | | | ๒๕๖๖ (บาท) | ๒๕๖๗ (บาท) | ๒๕๖๘ (บาท) | ๒๕๖๙ (บาท) | ๒๕๗๐ (บาท) | | | |
| ๕ | โครงการสนับสนุนการตั้งสถานีวิทยุกระจายเสียงชุมชน ทางสังคมและวัฒนธรรม ซึ่งคนในเขตองค์การบริหารส่วน ตำบลเป็นเจ้าของ (เงินอุดหนุนจาก อบต. อนก้ากายน และการส่งเสริมโดย อบต. อนก้ากายน) | เพื่อมีผู้ช่วยเทศาภิบาล เป็นของตนเอง | หมู่ที่ ๑-๕ | ๒๐๐,๐๐๐ (บาท) | ๒๐๐,๐๐๐ (บาท) | ๒๐๐,๐๐๐ (บาท) | ๒๐๐,๐๐๐ (บาท) | ๒๐๐,๐๐๐ (บาท) | จำนวน ๓๐ คน (KPI) | ผู้ช่วยเทศาภิบาล อบต. อนก้ากายน | สำนักงาน รับผิดชอบหลัก |
| | | | | ๓๗,๖๐๐,๐๐๐ | ๓๗,๖๐๐,๐๐๐ | ๓๗,๖๐๐,๐๐๐ | ๓๗,๖๐๐,๐๐๐ | ๓๗,๖๐๐,๐๐๐ | | | |
| | รวม ๓ โครงการ | | | ๓๗,๖๐๐,๐๐๐ | ๓๗,๖๐๐,๐๐๐ | ๓๗,๖๐๐,๐๐๐ | ๓๗,๖๐๐,๐๐๐ | ๓๗,๖๐๐,๐๐๐ | | | |

รายละเอียดโครงการพัฒนา
แผนพัฒนาท้องถิ่น (พ.ศ. ๒๕๖๖ - ๒๕๗๐)
องค์การบริหารส่วนตำบลอนำายาน

ก.ยุทธศาสตร์จังหวัดที่ ๔ การยกระดับคุณภาพชีวิตของประชาชน
ข.ยุทธศาสตร์การพัฒนาของ อปท. ในเขตจังหวัดที่ ๓ การยกระดับคุณภาพชีวิต และความปลอดภัยในชีวิตและทรัพย์สิน
๓ ยุทธศาสตร์การพัฒนาระดับความรับผิดชอบของชุมชน

๓.๑ แผนงานบริหารงานทั่วไป

| ที่ | โครงการ | วัตถุประสงค์ | เป้าหมาย (ผลผลิตของโครงการ) | งบประมาณ | | | | | ตัวชี้วัด (KPI) | ผลที่คาดว่าจะได้รับ | หน่วยงาน รับผิดชอบหลัก |
|-----|---|--|---|---------------|---------------|---------------|---------------|---------------|--------------------|--|--|
| | | | | ๒๕๖๖ (บาท) | ๒๕๖๗ (บาท) | ๒๕๖๘ (บาท) | ๒๕๖๙ (บาท) | ๒๕๗๐ (บาท) | | | |
| ๑ | โครงการจัดทำแผนที่ภาษีและทะเบียนทรัพย์สิน | เพื่อเพิ่มประสิทธิภาพในการจัดเก็บ | จำนวน ๑ โครงการ | ๓๐๐,๐๐๐ | ๓๐๐,๐๐๐ | ๓๐๐,๐๐๐ | ๓๐๐,๐๐๐ | ๓๐๐,๐๐๐ | จำนวน ๑ ครั้ง | มีการพัฒนาระบบการจัดเก็บภาษีรายได้เพิ่มขึ้น | กองคลัง |
| ๒ | โครงการสนับสนุนบริการร่วมในการช่วยเหลือประชาชนขององค์กรปกครองส่วนท้องถิ่น อำเภอเมือง สุพรรณบุรี จังหวัดสุพรรณบุรี ประจำปีงบประมาณ | ๑. เพื่อให้เป็นศูนย์กลางขององค์กรปกครองส่วนท้องถิ่นในเขตอำเภอเมืองสุพรรณบุรี ได้ใช้สถานที่ศูนย์ปฏิบัติการร่วมในการช่วยเหลือประชาชนขององค์กรปกครองส่วนท้องถิ่น ๒. เพื่อให้เป็นศูนย์กลางในการประสานงานขององค์กรปกครองส่วนท้องถิ่นที่จะนำไปสู่เหตุผลประโยชน์ของประชาชนที่ก่อให้เกิดความปรารถนา ๓. เพื่อให้เกิดความรวดเร็วและทำให้เกิดประสิทธิภาพภายในงานปฏิบัติงานที่เกี่ยวข้อง | ๑. องค์กรปกครองส่วนท้องถิ่นทั้งหมดอำเภอเมืองสุพรรณบุรี ได้ใช้สถานที่ศูนย์ปฏิบัติการร่วมในการช่วยเหลือประชาชนขององค์กรปกครองส่วนท้องถิ่น ๒. องค์กรปกครองส่วนท้องถิ่นทั้งหมดเชื่อมโยงข้อมูลกับระบบบริการประชาชนที่เกี่ยวข้อง ๓. เกิดความรวดเร็วและทำให้เกิดประสิทธิภาพภายในงานปฏิบัติงานที่เกี่ยวข้อง | ๓๕,๐๐๐ | ๓๕,๐๐๐ | ๓๕,๐๐๐ | ๓๕,๐๐๐ | ๓๕,๐๐๐ | ปีละ ๑ ครั้ง | ๑. องค์กรปกครองส่วนท้องถิ่นทุกแห่งในเขตอำเภอเมืองสุพรรณบุรี ได้ใช้สถานที่ศูนย์ปฏิบัติการร่วมในทางช่วยเหลือประชาชนขององค์กรปกครองส่วนท้องถิ่น ๒. เป็นศูนย์ปฏิบัติการในการปฏิบัติการแก้ไขข้อพิพาทในการช่วยเหลือประชาชน ๓. องค์กรปกครองส่วนท้องถิ่นสามารถเชื่อมโยงข้อมูลกับระบบบริการประชาชนที่เกี่ยวข้องในการปฏิบัติงานที่เชื่อมโยงกับระบบบริการ | สำนักปลัด (อุตสาหกรรมเทศบาลตำบลเจ้าใหญ่) |

๒. บัญชีโครงการพัฒนาท้องถิ่น

แบบ ผ.๐๒

รายละเอียดโครงการพัฒนา

แผนพัฒนาท้องถิ่น (พ.ศ. ๒๕๖๖ - ๒๕๗๐)

องค์การบริหารส่วนตำบลดอนกายาณ

ยุทธศาสตร์จังหวัดที่ ๔ การยกระดับคุณภาพชีวิตของประชาชน
 ยุทธศาสตร์การพัฒนาของ อบท. ในเขตจังหวัดที่ ๓ การยกระดับคุณภาพชีวิต และความปลอดภัยในชีวิตและทรัพย์สิน
 ยุทธศาสตร์การพัฒนาด้านการศึกษาและส่งเสริมสุขภาพของชุมชน

๓.๑ แผนงานบริหารงานทั่วไป

| ที่ | โครงการ | วัตถุประสงค์ | เป้าหมาย (ผลผลิตของโครงการ) | งบประมาณ | | | | | ผลที่คาดว่าจะได้รับ | หน่วยงาน รับผิดชอบหลัก | |
|-----|---------|---|--|---------------|---------------|---------------|---------------|---------------|---------------------|---|--|
| | | | | ๒๕๖๖ (บาท) | ๒๕๖๗ (บาท) | ๒๕๖๘ (บาท) | ๒๕๖๙ (บาท) | ๒๕๗๐ (บาท) | | | |
| | | เจ้าหน้าที่ที่เกี่ยวข้องและ เกิดประโยชน์สูงสุดแก่ประชาชน | ในเขตพื้นที่อำเภอเมืองสุพรรณบุรี มีแหล่งข้อมูลเกี่ยวกับศูนย์และ ทันต่อการดูแลสุขภาพ ติดชื่อเมนูทาง Electronic อย่างทันสมัย และมีศูนย์ปฏิบัติการร่วมใน การช่วยเหลือประชาชนของ องค์กรปกครองส่วนท้องถิ่น เพื่อให้ประชาชนทั้งปวงได้รับ ข่าวสารในการปกป้องภัย และแก้ไขภัยต่างๆได้ทัน เหตุการณ์ | | | | | | | ปัญหาที่ต่างๆได้อย่าง ถูกต้อง ๓. ประชาชนโดยทั่วไป สามารถเข้าถึงข้อมูล ระเบียบ และกฎหมาย ที่เกี่ยวข้องกับการแก้ไข ปัญหาที่เกิดจากภัย ต่างๆได้อย่างรวดเร็ว และทั่วถึง | |
| | | | | ๓๑๕,๐๐๐ | ๓๑๕,๐๐๐ | ๓๑๕,๐๐๐ | ๓๑๕,๐๐๐ | ๓๑๕,๐๐๐ | ๓๑๕,๐๐๐ | | |

๒. บัญชีโครงการพัฒนาท้องถิ่น

แบบ ม.๐๒

รายละเอียดโครงการพัฒนา
แผนพัฒนาท้องถิ่น (พ.ศ. ๒๕๖๖ - ๒๕๗๐)
องค์การบริหารส่วนตำบลคอนกายน

ก.ยุทธศาสตร์สังคมที่ ๔ การยกระดับคุณภาพชีวิตของประชาชน
ข.ยุทธศาสตร์การพัฒนาของ อปท. ในเขตจังหวัดที่ ๓ การยกระดับคุณภาพชีวิต และความปลอดภัยในชีวิตและทรัพย์สิน
๔ ยุทธศาสตร์การพัฒนาส่วนราชการบริหารและกรมปกครอง
๔.๑ แผนงานบริหารงานทั่วไป

| ที่ | โครงการ | วัตถุประสงค์ | เป้าหมาย (แสดงทิศของโครงการ) | งบประมาณ | | | | | ตัวชี้วัด (KPI) | ผลที่คาดว่าจะได้รับ | หน่วยงาน รับผิดชอบหลัก |
|---------------|---|---|---------------------------------|---------------|---------------|---------------|---------------|---------------|--------------------|--|---------------------------|
| | | | | ๒๕๖๖ (บาท) | ๒๕๖๗ (บาท) | ๒๕๖๘ (บาท) | ๒๕๖๙ (บาท) | ๒๕๗๐ (บาท) | | | |
| ๑ | โครงการอบรมความรู้ด้านกฎหมายและการปกครองในระบอบประชาธิปไตยให้กับประชาชน | เพื่อให้ประชาชนได้มีความเข้าใจเกี่ยวกับกฎหมายในการปกครองระบบประชาธิปไตย | ประชากรในเขตของตำบลหมู่ที่ ๑-๕ | ๓๐,๐๐๐ | ๓๖,๐๐๐ | ๓๐,๐๐๐ | ๓๐,๐๐๐ | ๓๐,๐๐๐ | จำนวน ๘ หมู่บ้าน | ประชาชนได้รับความรู้ความเข้าใจเกี่ยวกับระบบประชาธิปไตย | สำนักปลัด |
| | | | | ๓๐,๐๐๐ | ๓๐,๐๐๐ | ๓๐,๐๐๐ | ๓๐,๐๐๐ | ๓๐,๐๐๐ | | | |
| รวม ๑ โครงการ | | | | ๓๐,๐๐๐ | ๓๐,๐๐๐ | ๓๐,๐๐๐ | ๓๐,๐๐๐ | ๓๐,๐๐๐ | | | |

๒. บัญชีโครงการพัฒนาท้องถิ่น

แบบ ผ.๒๒

รายละเอียดโครงการพัฒนา
แผนพัฒนาท้องถิ่น (พ.ศ. ๒๕๖๖ - ๒๕๗๐)
องค์การบริหารส่วนตำบลดอนก่า

- ก.ยุทธศาสตร์จังหวัดที่ ๓ การส่งเสริมคุณภาพสิ่งแวดล้อมทางสังคมและวัฒนธรรม
๔ การยกระดับคุณภาพชีวิตของประชาชน
ข.ยุทธศาสตร์การพัฒนาของ อปท. ในเขตจังหวัดที่ ๔ การขยายฐานโอกาสและคุณภาพในการศึกษาทุกระดับให้ตรงกับความต้องการประชาชน
๕ ยุทธศาสตร์การพัฒนาด้านคุณภาพชีวิต การศึกษา สาธารณสุข การกีฬา ภูมิปัญญาท้องถิ่น ขนบธรรมเนียมประเพณีท้องถิ่น
๕.๑ แผนงานบริหารงานทั่วไป

| ที่ | โครงการ | วัตถุประสงค์ | เป้าหมาย (ผลผลิตของโครงการ) | งบประมาณ | | | | ตัวชี้วัด (KPI) | ผลที่คาดว่าจะ จะได้รับ | หน่วยงาน รับผิดชอบหลัก |
|---------------|---|---|-----------------------------------|---------------|---------------|---------------|---------------|--------------------|--|---------------------------|
| | | | | ๒๕๖๖ (บาท) | ๒๕๖๗ (บาท) | ๒๕๖๘ (บาท) | ๒๕๖๙ (บาท) | | | |
| ๑ | โครงการอบรมเชิงปฏิบัติการ | เพื่อส่งเสริมให้เด็ก เยาวชน และประชาชนได้รับความรู้ | เด็ก ประชาชน และเยาวชน ตำบลดอนก่า | ๒๐,๐๐๐ | ๒๐,๐๐๐ | ๒๐,๐๐๐ | ๒๐,๐๐๐ | จำนวน ๒๐ คน | เด็ก เยาวชน และประชาชนที่ได้รับข้อมูลข่าวสาร | สำนักปลัด |
| ๒ | โครงการจัดทำป้ายประชาสัมพันธ์ของ อบต. | เพื่อเป็นป้ายเผยแพร่ข้อมูลข่าวสารประชาสัมพันธ์ของ อบต. ให้ประชาชนได้รับทราบ | เขต อบต.ดอนก่า | ๕๐,๐๐๐ | ๕๐,๐๐๐ | ๕๐,๐๐๐ | ๕๐,๐๐๐ | จำนวน ๓ ครั้ง | เป็นการเผยแพร่ข้อมูลข่าวสารให้ประชาชนได้รับทราบทั่วกัน | สำนักปลัด |
| ๓ | โครงการรณรงค์การลดขยะของ อบต. | เพื่อเป็นการประชาสัมพันธ์ของ อบต. | จำนวน ๓ ครั้ง | ๓๐,๐๐๐ | ๒๐,๐๐๐ | ๓๐,๐๐๐ | ๒๐,๐๐๐ | จำนวน ๓ ครั้ง | ประชาชนได้จับมือลดขยะที่ต้นเหตุ | สำนักปลัด |
| ๔ | โครงการก่อสร้างสิ่งปลูกสร้างที่ตำบลดอนก่า | เพื่อปรับปรุงสภาพแวดล้อม | ในเขตตำบลดอนก่า | ๖๐๐,๐๐๐ | ๖๐๐,๐๐๐ | ๖๐๐,๐๐๐ | ๖๐๐,๐๐๐ | จำนวน ๗ หมู่บ้าน | ประชาชนได้รับข้อมูลข่าวสารที่ทันสมัย | สำนักปลัด กองช่าง |
| รวม ๔ โครงการ | | | | ๓๕๐,๐๐๐ | ๓๕๐,๐๐๐ | ๓๕๐,๐๐๐ | ๓๕๐,๐๐๐ | | | |

๒. บัญชีโครงการพัฒนาท้องถิ่น

แบบ ผ.๐๒

รายละเอียดโครงการพัฒนา

แผนพัฒนาท้องถิ่น (พ.ศ. ๒๕๖๖ - ๒๕๗๐)

องค์การบริหารส่วนตำบลคอนกำปายาน

ก. ยุทธศาสตร์จังหวัดที่ ๓ การส่งเสริมคุณภาพสิ่งแวดล้อมและควบคุมคุณภาพอากาศ

๔. การยกระดับคุณภาพชีวิตของประชาชน

ข. ยุทธศาสตร์การพัฒนาของ อปท. ในเขตจังหวัดที่ ๓ การยกระดับคุณภาพชีวิตและความปลอดภัยในชีวิตและทรัพย์สิน

๕. ยุทธศาสตร์การพัฒนาตำบลคุณภาพชีวิต การศึกษา สาธารณสุข การกีฬา ภูมิปัญญาท้องถิ่น ชนบทธรรมนิยมและวัฒนธรรมท้องถิ่น

๕.๒ แผนงานการเกษตร

| ที่ | โครงการ | วัตถุประสงค์ | เป้าหมาย (ผลผลิตของโครงการ) | งบประมาณ | | | | | ผลที่คาดว่าจะได้รับ | หน่วยงาน รับผิดชอบหลัก | |
|-----|---|--|---|---------------|---------------|---------------|---------------|---------------|---------------------|-------------------------------------|---------------|
| | | | | ๒๕๖๖ (บาท) | ๒๕๖๗ (บาท) | ๒๕๖๘ (บาท) | ๒๕๖๙ (บาท) | ๒๕๗๐ (บาท) | | | |
| ๓ | โครงการอาสาสมัครท้องถิ่นรักชาติโลก (อกลล) | เพื่อให้มีการอนุรักษ์รักษาธรรมชาติและสิ่งแวดล้อม | เด็ก ประชามติ และเยาวชน ตำบลคอนกำปายาน | ๓๐,๐๐๐ | ๓๐,๐๐๐ | ๓๐,๐๐๐ | ๓๐,๐๐๐ | ๓๐,๐๐๐ | ๓๐,๐๐๐ | เด็ก เยาวชน และ ในตำบลคอนกำปายาน | กองสาธารณสุขฯ |
| ๒ | โครงการช่วยเหลือด้านเกษตร | เพื่อเป็นการช่วยเหลือประชาชนในถิ่นต่างๆ | ภายในตำบลคอนกำปายาน | ๓๐,๐๐๐ | ๓๐,๐๐๐ | ๓๐,๐๐๐ | ๓๐,๐๐๐ | ๓๐,๐๐๐ | ๓๐,๐๐๐ | เป็นการช่วยเหลือ ประชาชน | สำนักปลัด |
| | รวม ๒ โครงการ | | | ๖๐,๐๐๐ | ๖๐,๐๐๐ | ๖๐,๐๐๐ | ๖๐,๐๐๐ | ๖๐,๐๐๐ | ๖๐,๐๐๐ | | |

๒. บัญชีโครงการพัฒนาท้องถิ่น

รายละเอียดโครงการพัฒนา

แผนพัฒนาท้องถิ่น (พ.ศ. ๒๕๖๖ - ๒๕๗๐)

องค์การบริหารส่วนตำบลคอนก้ายาน

๒. ยุทธศาสตร์จังหวัดที่ ๒ พัฒนาการท่องเที่ยวและการกีฬาเพื่อสร้างมูลค่าเพิ่มทางเศรษฐกิจ

๔. การยกระดับคุณภาพชีวิตของประชาชน

๓. ยุทธศาสตร์การพัฒนาด้านสุขภาพของ อปท. ในเขตจังหวัดที่ ๔. การขยายฐานโอกาสและคุณภาพในการศึกษาทุกระดับให้ตรงกับความต้องการประชาชน

๕. ยุทธศาสตร์การพัฒนาด้านคุณภาพชีวิต การศึกษา สาธารณสุข การกีฬา ภูมิปัญญาท้องถิ่น ขนบธรรมเนียมและวัฒนธรรมท้องถิ่น

๕.๓ แผนงานการศึกษา

| ที่ | โครงการ | วัตถุประสงค์ | เป้าหมาย (ผลผลิตของโครงการ) | งบประมาณ | | | | | ตัวชี้วัด (KPI) | ผลที่คาดว่าจะ จะได้รับ | หน่วยงาน รับผิดชอบหลัก | |
|-----|--|---|--|---------------|---------------|---------------|---------------|---------------|--------------------|---------------------------|---|-------------|
| | | | | ๒๕๖๖ (บาท) | ๒๕๖๗ (บาท) | ๒๕๖๘ (บาท) | ๒๕๖๙ (บาท) | ๒๕๗๐ (บาท) | | | | |
| ๑ | โครงการจัดตั้งเด็ก | เพื่อส่งเสริมเด็กและเยาวชนกล้าแสดงออกและได้ร่วมทำกิจกรรม | เด็กในตำบลคอนก้ายาน | ๕๐,๐๐๐ | ๕๐,๐๐๐ | ๕๐,๐๐๐ | ๕๐,๐๐๐ | ๕๐,๐๐๐ | ๕๐,๐๐๐ | ๕๐,๐๐๐ | เด็กได้รับการอบรมและเสริมความสามัคคี | กองการศึกษา |
| ๒ | โครงการอาหารเสริม(นม) | เพื่อให้โรงเรียนได้รับอาหารเสริม (นม) ที่เพียงพอและปริมาณที่เพียงพอต่อร่างกาย | สนับสนุนอาหาร (เสริม) ให้แก่โรงเรียนสังกัด สพฐ. จำนวน ๔ แห่ง และศูนย์พัฒนาเด็กเล็กจำนวน ๔ แห่งในเขตตำบลคอนก้ายาน | ๑,๓๑๕,๕๖๐ | ๑,๓๑๕,๕๖๐ | ###### | ๑,๓๑๕,๕๖๐ | ๑,๓๑๕,๕๖๐ | ๑,๓๑๕,๕๖๐ | ๑,๓๑๕,๕๖๐ | นักเรียนมีพัฒนาการทางด้านร่างกายที่แข็งแรงสมบูรณ์ | กองการศึกษา |
| ๓ | โครงการสนับสนุนอาหารกลางวันศูนย์พัฒนาเด็กเล็ก | เพื่อให้เด็กได้รับอาหารตามหลักโภชนาการ | เด็กศูนย์พัฒนาเด็กเล็ก | ๕๐๙,๐๕๕ | ๕๐๙,๐๕๕ | ๕๐๙,๐๕๕ | ๕๐๙,๐๕๕ | ๕๐๙,๐๕๕ | ๕๐๙,๐๕๕ | ๕๐๙,๐๕๕ | เด็กนักเรียนไม่เจ็บป่วยง่าย สดชื่น ได้รับสารอาหารครบถ้วนตามหลักโภชนาการ | กองการศึกษา |
| ๔ | อุดหนุนโรงเรียนผู้ยากจนให้ทางการสนับสนุนอาหารกลางวันโรงเรียนผู้ยาก | เพื่อให้เด็กได้รับอาหารตามหลักโภชนาการ | อุดหนุนงบประมาณอาหารกลางวันให้กับเด็กนักเรียนในโรงเรียนสังกัด สพฐ. ในเขตตำบลคอนก้ายาน | ๕๐๙,๐๐๐ | ๕๐๙,๐๐๐ | ๕๐๙,๐๐๐ | ๕๐๙,๐๐๐ | ๕๐๙,๐๐๐ | ๕๐๙,๐๐๐ | ๕๐๙,๐๐๐ | เด็กนักเรียนไม่เจ็บป่วยง่าย สดชื่น ได้รับสารอาหารครบถ้วนตามหลักโภชนาการ | กองการศึกษา |

๒. บัญชีโครงการพัฒนาท้องถิ่น

รายละเอียดโครงการพัฒนา

แผนพัฒนาท้องถิ่น (พ.ศ. ๒๕๖๖ - ๒๕๗๐)

องค์การบริหารส่วนตำบลคอนก้ายาน

ก. ยุทธศาสตร์จังหวัดที่ ๒ พัฒนาการท่องเที่ยวและภาคีเพื่อสร้างมูลค่าเพิ่มทางเศรษฐกิจ

๔. การยกระดับคุณภาพชีวิตของประชาชน

ยุทธศาสตร์การพัฒนาของ อปท. ในระดับจังหวัดที่ ๔ การขยายฐานโอกาสและคุณภาพในการศึกษาทุกระดับให้ตรงกับความต้องการประชาชน

๕ ยุทธศาสตร์การพัฒนาคุณภาพชีวิต การศึกษา สาธารณสุข การกีฬา ภูมิปัญญาท้องถิ่น ระบบระเบียบและวัฒนธรรมท้องถิ่น

๕.๓ แผนงานการศึกษา

| ที่ | โครงการ | วัตถุประสงค์ | เป้าหมาย (ผลผลิตของโครงการ) | งบประมาณ | | | | | ตัวชี้วัด (KPI) | ผลที่คาดว่าจะได้รับ | หน่วยงาน รับผิดชอบหลัก |
|-----|--|--|---|---------------|---------------|---------------|---------------|---------------|---------------------|--|---------------------------|
| | | | | ๒๕๖๖ (บาท) | ๒๕๖๗ (บาท) | ๒๕๖๘ (บาท) | ๒๕๖๙ (บาท) | ๒๕๗๐ (บาท) | | | |
| ๕ | อุดหนุนโรงเรียน วัดเชิงท่าราษฎร์ พัฒนโครงการสนับสนุนอาหาร กลางวันโรงเรียนวัดเชิงท่าราษฎร์ | เพื่อให้เด็กได้รับอาหารกลางวัน โภชนาการ | อุดหนุนงบประมาณอาหาร กลางวันให้กับเด็กนักเรียนใน โรงเรียนสังกัด สทศ. ในเขต ตำบลคอนก้ายาน | ๒๕๖,๐๐๐ | ๒๕๖,๐๐๐ | ๒๕๖,๐๐๐ | ๒๕๖,๐๐๐ | ๒๕๖,๐๐๐ | จำนวน ๑ โรงเรียน | เด็กนักเรียนไม่โรงเรียนสังกัด สทศ. ได้รับสารอาหารครบ ถ้วนตามหลักโภชนาการ | กองการ ศึกษา |
| ๖ | อุดหนุนโรงเรียน วัดท่าช้าง สนับสนุนโครงการสนับสนุนอาหาร กลางวันโรงเรียนวัดท่าช้าง | เพื่อให้เด็กได้รับอาหารกลางวัน โภชนาการ | อุดหนุนงบประมาณอาหาร กลางวันให้กับเด็กนักเรียนใน โรงเรียนสังกัด สทศ. ในเขต ตำบลคอนก้ายาน | ๒๕๖,๐๐๐ | ๒๕๖,๐๐๐ | ๒๕๖,๐๐๐ | ๒๕๖,๐๐๐ | ๒๕๖,๐๐๐ | จำนวน ๓ โรงเรียน | เด็กนักเรียนไม่โรงเรียนสังกัด สทศ. ได้รับสารอาหารครบ ถ้วนตามหลักโภชนาการ | กองการ ศึกษา |
| ๗ | อุดหนุนโรงเรียน วัดพิศนุช สนับสนุนโครงการสนับสนุนอาหาร กลางวันโรงเรียนวัดพิศนุช | เพื่อให้เด็กได้รับอาหารกลางวัน โภชนาการ | อุดหนุนงบประมาณอาหาร กลางวันให้กับเด็กนักเรียนใน โรงเรียนสังกัด สทศ. ในเขต ตำบลคอนก้ายาน | ๒๕๖,๕๐๐ | ๒๕๖,๕๐๐ | ๒๕๖,๕๐๐ | ๒๕๖,๕๐๐ | ๒๕๖,๕๐๐ | จำนวน ๓ โรงเรียน | เด็กนักเรียนไม่โรงเรียนสังกัด สทศ. ได้รับสารอาหารครบ ถ้วนตามหลักโภชนาการ | กองการ ศึกษา |

รายละเอียดโครงการพัฒนา

แผนพัฒนาท้องถิ่น (พ.ศ. ๒๕๖๖ - ๒๕๗๐)

องค์การบริหารส่วนตำบลหนองกุงยาง

ก.ยุทธศาสตร์จังหวัดที่ ๒ พัฒนาการท่องเที่ยวและภาคการกีฬาเพื่อสร้างมูลค่าเพิ่มทางเศรษฐกิจ

๔. การยกระดับคุณภาพชีวิตของประชาชน

ข.ยุทธศาสตร์การพัฒนาของ อปท. ในเขตจังหวัดที่ ๔ การขยายฐานโอกาสและคุณภาพในการศึกษาทุกระดับให้ตรงกับความต้องการประชาชน

๕ ยุทธศาสตร์การพัฒนาคุณภาพชีวิต การศึกษา สาธารณสุข การกีฬา ภูมิปัญญาท้องถิ่น ชุมชนเข้มแข็งและวัฒนธรรมท้องถิ่น

๕.๓ แผนงานการศึกษา

| ที่ | โครงการ | วัตถุประสงค์ | เป้าหมาย (ผลผลิตของโครงการ) | งบประมาณ | | | | | ผลที่คาดว่าจะได้รับ | หน่วยงานรับผิดชอบหลัก |
|----------------|---|---|--|---------------|---------------|---------------|---------------|---------------|---|-----------------------|
| | | | | ๒๕๖๖ (บาท) | ๒๕๖๗ (บาท) | ๒๕๖๘ (บาท) | ๒๕๖๙ (บาท) | ๒๕๗๐ (บาท) | | |
| ๘ | โครงการสนับสนุนค่าใช้จ่ายในการจัดการศึกษาตั้งแต่ระดับอนุบาลขั้นต้น (ค่าเล่าเรียน ค่าหนังสือ ค่าอุปกรณ์การเรียน ค่าเครื่องแบบนักเรียน ค่าอุปกรณ์การเรียนและค่ากิจกรรมการเรียนการสอน) | เพื่อเป็นค่าใช้จ่าย ดังนี้ ๑.ค่าอุปกรณ์การเรียน ๒.ค่าอุปกรณ์การเรียน ๓.ค่าเครื่องแบบนักเรียน ๔.ค่ากิจกรรมพัฒนาคุณภาพผู้เรียน | เด็กในศูนย์พัฒนาเด็กเล็ก | ๒๒๐,๓๐๐ | ๒๒๐,๓๐๐ | ๒๒๐,๓๐๐ | ๒๒๐,๓๐๐ | ๒๒๐,๓๐๐ | เด็ก ศูนย์พัฒนาเด็กเล็กได้รับค่าจัดการเรียนการสอน (รายหัว) | กองการศึกษา |
| ๙ | โครงการสนับสนุนค่าใช้จ่ายในการจัดการศึกษาตั้งแต่ระดับอนุบาลขั้นต้น (ค่าเล่าเรียน ค่าหนังสือ ค่าอุปกรณ์การเรียน ค่าเครื่องแบบนักเรียน ค่าอุปกรณ์การเรียนและค่ากิจกรรมการเรียนการสอน) | เพื่อจ่ายเป็นค่าใช้จ่าย ดังนี้ ๑.ค่าหนังสือเรียน ๒.ค่าอุปกรณ์การเรียน ๓.ค่าเครื่องแบบนักเรียน ๔.ค่ากิจกรรมพัฒนาคุณภาพผู้เรียน | เด็กในศูนย์พัฒนาเด็กเล็ก | ๑๗๕,๖๗๐ | ๑๗๕,๖๗๐ | ๑๗๕,๖๗๐ | ๑๗๕,๖๗๐ | ๑๗๕,๖๗๐ | เด็กศูนย์พัฒนาเด็กเล็กได้รับบริการทางการศึกษาอย่างเพียงพอและทั่วถึง | กองการศึกษา |
| ๑๐ | โครงการให้ทุนช่วยเหลือผู้เรียนที่มีฐานะยากจนหรือด้อยโอกาส | เพื่อช่วยเหลือผู้เรียนซึ่งเป็นผู้ด้อยโอกาสหรือด้อยโอกาสทางการศึกษา | นักเรียนซึ่งมาจากหรือคือโยกาส ในเขต อ.พ.ด.หนองกุงยาง | ๒๐๐,๐๐๐ | ๒๐๐,๐๐๐ | ๒๐๐,๐๐๐ | ๒๐๐,๐๐๐ | ๒๐๐,๐๐๐ | ช่วยเหลือผู้เรียนซึ่งยากจนหรือด้อยโอกาสทางการศึกษา | กองการศึกษา |
| รวม ๑๐ โครงการ | | | | ๕๐๑,๒๗๐ | ๕๐๑,๒๗๐ | ๕๐๑,๒๗๐ | ๕๐๑,๒๗๐ | ๕๐๑,๒๗๐ | | |

๒. บัญชีโครงการพัฒนาท้องถิ่น

รายละเอียดโครงการพัฒนา
แผนพัฒนาท้องถิ่น (พ.ศ. ๒๕๖๖ - ๒๕๗๐)
องค์การบริหารส่วนตำบลคอนเฝ้าบาน

กลยุทธ์การจังหวัดที่ ๔ การยกระดับคุณภาพชีวิตของประชาชน
ยุทธศาสตร์การพัฒนาของ อปท. ในเขตจังหวัดที่ ๓ การยกระดับคุณภาพชีวิตและทรัพย์สิน
๕ ยุทธศาสตร์การพัฒนาตามคุณภาพชีวิต การศึกษา สาธารณสุข การกีฬา ภูมิปัญญาท้องถิ่น ขนบธรรมเนียมและวัฒนธรรมท้องถิ่น
๕๔ แผนงานส่งเสริมเศรษฐกิจ

| ที่ | โครงการ | วัตถุประสงค์ | เป้าหมาย (ผลผลิตของโครงการ) | งบประมาณ | | | | | ตัวชี้วัด (KPI) | ผลที่คาดว่าจะ เกิดขึ้น | หน่วยงาน รับผิดชอบหลัก |
|-----|---|--|--|---------------|---------------|---------------|---------------|---------------|--|---------------------------|---------------------------|
| | | | | ๒๕๖๖ (บาท) | ๒๕๖๗ (บาท) | ๒๕๖๘ (บาท) | ๒๕๖๙ (บาท) | ๒๕๗๐ (บาท) | | | |
| ๓ | โครงการส่งเสริมและ พัฒนาคุณภาพชีวิตผู้สูงอายุ | เพื่อเป็นการสนับสนุนอาชีพให้ กับประชาชนและกลุ่มอาชีพต่างๆ | ประชาชน ในเขต อบต. คอนเฝ้าบาน | ๕๐,๐๐๐ | ๕๐,๐๐๐ | ๕๐,๐๐๐ | ๕๐,๐๐๐ | ๕๐,๐๐๐ | จำนวน ๕๐ คน รายได้เพิ่มขึ้น | สำนักปลัด | |
| ๒ | โครงการส่งเสริมและ พัฒนาคุณภาพชีวิตผู้สูงอายุ | เพื่อเป็นการพัฒนาผู้สูงอายุให้ มีงานทำอยู่กับบ้าน | ผู้สูงอายุในเขตตำบลคอนเฝ้าบาน | ๕๐,๐๐๐ | ๕๐,๐๐๐ | ๕๐,๐๐๐ | ๕๐,๐๐๐ | ๕๐,๐๐๐ | ผู้สูงอายุได้รับการพัฒนา และมีรายได้ | สำนักปลัด | |
| ๓ | โครงการส่งเสริมและ พัฒนาคุณภาพชีวิต คนพิการ ผู้ด้อยโอกาส และคนไร้ที่พึ่ง | เพื่อส่งเสริมให้ผู้พิการและผู้ด้อย โอกาสมีงานทำ | ผู้พิการและผู้ด้อยโอกาสใน เขตตำบลคอนเฝ้าบาน | ๕๐,๐๐๐ | ๕๐,๐๐๐ | ๕๐,๐๐๐ | ๕๐,๐๐๐ | ๕๐,๐๐๐ | ผู้พิการและผู้ด้อยโอกาส มีรายได้เพิ่มขึ้น | สำนักปลัด | |
| ๔ | โครงการสนับสนุน พัฒนาครอบครัวในชุมชน | เพื่อเป็นการส่งเสริมครอบครัว ในชุมชนคุณภาพชีวิตที่ดีขึ้น | หมู่ที่ ๒ | ๓๐,๐๐๐ | ๓๐,๐๐๐ | ๓๐,๐๐๐ | ๓๐,๐๐๐ | ๓๐,๐๐๐ | ครอบครัวที่ได้รับการส่งเสริม มีคุณภาพชีวิตที่ดีขึ้น | สำนักปลัด พัฒนาลึคนา | |
| ๕ | โครงการส่งเสริมและ พัฒนาชุมชน และเยาวชน ตามหลัก ปรัชญาเศรษฐกิจพอเพียง | เพื่อเป็นการส่งเสริมอาชีพให้กับ ประชาชน | หมู่ที่ ๓-๕ | ๕๐,๐๐๐ | ๕๐,๐๐๐ | ๕๐,๐๐๐ | ๕๐,๐๐๐ | ๕๐,๐๐๐ | เป็นการส่งเสริมอาชีพให้ ประชาชนในเขต อบต. คอนเฝ้าบาน | สำนักปลัด | |

๒. บัญชีโครงการพัฒนาท้องถิ่น

รายละเอียดโครงการพัฒนา

แผนพัฒนาท้องถิ่น (พ.ศ. ๒๕๖๖ - ๒๕๗๐)

องค์การบริหารส่วนตำบลอนันтияาน

ก. ยุทธศาสตร์จังหวัดที่ ๔ การยกระดับคุณภาพชีวิตของประชาชน

ข. ยุทธศาสตร์การพัฒนาของ อปท. ในเขตจังหวัดที่ ๓ การยกระดับคุณภาพชีวิตและความปลอดภัยในชีวิตและทรัพย์สิน

๕ ยุทธศาสตร์การพัฒนาด้านคุณภาพชีวิต การศึกษา สาธารณสุข การกีฬา ภูมิปัญญาท้องถิ่น ขนบธรรมเนียมและวัฒนธรรมท้องถิ่น

๕.๔ แผนงานสังคมสงเคราะห์

| ที่ | โครงการ | วัตถุประสงค์ | เป้าหมาย (ผลผลิตของโครงการ) | งบประมาณ | | | | | ตัวชี้วัด (KPI) | ผลที่คาดว่าจะได้รับ | หน่วยงาน รับผิดชอบหลัก |
|---------------|---|---|--------------------------------|---------------|---------------|---------------|---------------|---------------|---------------------------|--|---------------------------|
| | | | | ๒๕๖๖ (บาท) | ๒๕๖๗ (บาท) | ๒๕๖๘ (บาท) | ๒๕๖๙ (บาท) | ๒๕๗๐ (บาท) | | | |
| ๖ | โครงการช่วยเหลือประชาชน ด้านพัฒนาคุณภาพชีวิต | เพื่อเป็นการช่วยเหลือให้ประชาชน มีคุณภาพชีวิตที่ดี | หมู่ที่ ๓-๕ | ๕๐,๐๐๐ | ๕๐,๐๐๐ | ๕๐,๐๐๐ | ๕๐,๐๐๐ | ๕๐,๐๐๐ | ภายในสังกัด คณะกรรมการ | เป็นค่าช่วยเหลือประชาชน ให้มีคุณภาพชีวิตที่ดี | สำนักงาน |
| รวม ๖ โครงการ | | | | ๒๖๐,๐๐๐ | ๒๖๐,๐๐๐ | ๒๖๐,๐๐๐ | ๒๖๐,๐๐๐ | ๒๖๐,๐๐๐ | | | |

๒. ปัญญ์โครงการพัฒนาท้องถิ่น

แบบ ผ.๑๒

รายละเอียดโครงการพัฒนา
แผนพัฒนาท้องถิ่น (พ.ศ. ๒๕๖๖ - ๒๕๗๐)
องค์การบริหารส่วนตำบลอนก้ายาม

ก.ยุทธศาสตร์จังหวัดที่ ๔ การยกระดับคุณภาพชีวิตของประชาชน
ข.ยุทธศาสตร์การพัฒนาของ อปท.ในเขตจังหวัดที่ ๓ การยกระดับคุณภาพชีวิตและคุณภาพชีวิตคนและทรัพยากร
๕ ยุทธศาสตร์การพัฒนาคุณภาพชีวิต การศึกษา สาธารณสุข การกีฬา ภูมิปัญญาท้องถิ่น ชนบทธรรมนิยมและวัฒนธรรมท้องถิ่น
๕.๕ แผนงานสาธารณสุข

| ที่ | โครงการ | วัตถุประสงค์ | เป้าหมาย (ผลผลิตของโครงการ) | งบประมาณ | | | | | ตัวชี้วัด (KPI) | ผลที่คาดว่าจะได้รับ | หน่วยงาน รับผิดชอบหลัก |
|-----|---|---|--|---------------|---------------|---------------|---------------|---------------|--|--|---------------------------|
| | | | | ๒๕๖๖ (บาท) | ๒๕๖๗ (บาท) | ๒๕๖๘ (บาท) | ๒๕๖๙ (บาท) | ๒๕๗๐ (บาท) | | | |
| ๑ | โครงการรณรงค์ ความรู้และป้องกันเกี่ยวกับ โรคต่างๆ เช่น โรคอ้วน โรคไม่ติดต่อ โรคเรื้อรังโรค ไตถามโรค และอื่นๆ ฯลฯ | เพื่อให้ประชาชนมีความรู้ ความเข้าใจ สามารถป้องกันโรค ต่างๆได้ | ใช้สื่ออบรมและประชาสัมพันธ์ ประชาชนในเขตตำบล ครอบคลุมพื้นที่ ๓ - ๕ | ๒๐,๐๐๐ | ๒๐,๐๐๐ | ๒๐,๐๐๐ | ๒๐,๐๐๐ | ๒๐,๐๐๐ | จำนวน ๕ หมู่บ้าน ประชาชนในหมู่บ้าน ป้องกันโรคต่างๆ ได้ดีขึ้น | กอง สาธารณสุขฯ รพ.ส่งเสริม สุขภาพ | |
| ๒ | โครงการหมู่บ้านพัฒนา การจัดการขยะอย่างยั่งยืน | เพื่อให้หมู่บ้านมีแบบอย่างการ จัดการขยะอย่างยั่งยืน | ๑ หมู่บ้าน | ๓๐,๐๐๐ | ๓๐,๐๐๐ | ๓๐,๐๐๐ | ๓๐,๐๐๐ | ๓๐,๐๐๐ | หมู่บ้านปลอดขยะ ประชาชนในหมู่บ้าน สามารถจัดการขยะ ในครัวเรือนและหมู่บ้านได้ | กอง สาธารณสุขฯ | |
| ๓ | โครงการจัดการขยะในหมู่บ้าน | เพื่อให้ประชาชนรู้จักการจัดการ ขยะที่ถูกต้องในหมู่บ้าน | ๕ หมู่บ้าน | ๓๐๐,๐๐๐ | ๓๐๐,๐๐๐ | ๓๐๐,๐๐๐ | ๓๐๐,๐๐๐ | ๓๐๐,๐๐๐ | หมู่บ้านรู้จักการจัดการขยะ และสามารถทำขยะใน หมู่บ้านของตนแยกส่ง | กอง สาธารณสุขฯ | |
| ๔ | โครงการจ้างเหมาปรับปรุง สิ่งแวดล้อมสาธารณะ ๖ ตำบล เป็นระบบกฎหมายประเศศ ๖ ตำบล | เพื่อให้การปรับปรุง สภาพแวดล้อม เป็นต้นแบบ | ในพื้นที่จ้างเหมาตำบล | ๒๐๐,๐๐๐ | ๒๐๐,๐๐๐ | ๒๐๐,๐๐๐ | ๒๐๐,๐๐๐ | ๒๐๐,๐๐๐ | บริการประชาชนภายใน ตำบลอนก้ายาม | อบต สาธารณสุขฯ | |

๒. บัญชีโครงการพัฒนาท้องถิ่น

รายละเอียดโครงการพัฒนา
แผนพัฒนาท้องถิ่น (พ.ศ. ๒๕๖๖ - ๒๕๗๐)
องค์การบริหารส่วนตำบลดอนกายาณ

ก. ยุทธศาสตร์จังหวัดที่ ๔ การยกระดับคุณภาพชีวิตของประชาชน
ข. ยุทธศาสตร์การพัฒนาของ อ.พ. ในเขตจังหวัดที่ ๓ การยกระดับคุณภาพชีวิตและคุณภาพผลิตภัณฑ์และทรัพย์สิน
๔. ยุทธศาสตร์การพัฒนาคุณภาพชีวิต การศึกษา สาธารณสุข การกีฬา ภูมิปัญญาท้องถิ่น ชุมชนธรรมะและวัฒนธรรมท้องถิ่น

๕.๕ แผนงานสาธารณสุข

| ที่ | โครงการ | วัตถุประสงค์ | เป้าหมาย (ผลผลิตของโครงการ) | งบประมาณ | | | | | ตัวชี้วัด (KPI) | ผลที่คาดว่าจะได้รับ | หน่วยงาน จัดกิจกรรมหลัก |
|-----|--|--|--|---------------|---------------|---------------|---------------|---------------|--------------------|---|----------------------------|
| | | | | ๒๕๖๖ (บาท) | ๒๕๖๗ (บาท) | ๒๕๖๘ (บาท) | ๒๕๖๙ (บาท) | ๒๕๗๐ (บาท) | | | |
| ๕ | กองทุนแม่พระสงฆ์สมณธรรม จัดตั้งวัดอู่เตี้ย (ส.ต.อ. อุดม ใหญ่ กานต. โขงเรือย อ.อ.ก. การประชาสัมพันธ์ของ อบต.ดอนกายาณ ที่สนับสนุนการสนับสนุน/ สุนัข หรือสุนัขจรจัดที่มีอายุ | เพื่อการพัฒนาคุณภาพชีวิตของประชาชน ให้มีความปลอดภัยในชีวิตและทรัพย์สิน | ในพื้นที่ของ อบต.ดอนกายาณ | ๒๐๐,๐๐๐ | ๒๐๐,๐๐๐ | ๒๐๐,๐๐๐ | ๒๐๐,๐๐๐ | ๒๐๐,๐๐๐ | ปีละ ๕ ครั้ง | ดำเนินการในตำบลดอนกายาณ ให้กับประชาชนในพื้นที่ | อบต. สาธารณสุข |
| ๖ | โครงการป้องกันและควบคุมโรคติดต่อ สุนัขใหญ่ สุนัขเล็ก | ๑. เพื่อป้องกันและควบคุมโรคติดต่อ สุนัขใหญ่ สุนัขเล็ก ๒. เพื่อป้องกันและควบคุมโรคติดต่อ สุนัขใหญ่ สุนัขเล็ก ๓. เพื่อป้องกันและควบคุมโรคติดต่อ สุนัขใหญ่ สุนัขเล็ก ๔. เพื่อป้องกันและควบคุมโรคติดต่อ สุนัขใหญ่ สุนัขเล็ก | ประมาณ ๓๐๐,๐๐๐, จัดฝึกอบรม จัดการรวมของโครงการ ป้องกันและควบคุมโรค, จัดกิจกรรมการควบคุมและ ป้องกันโรค เช่น ทำหมันจาก อนามัยอาสาฯ ให้กับประชาชน ในพื้นที่ ๓ - ๕ | ๕๐๐,๐๐๐ | ๕๐๐,๐๐๐ | ๕๐๐,๐๐๐ | ๕๐๐,๐๐๐ | ๕๐๐,๐๐๐ | จำนวน ๕ หมู่บ้าน | ๓. ไม่เกิดโรคติดต่อ โรคติดต่อสุนัขใหญ่ สุนัขเล็ก ๔. ประชาชนมีความรู้ความ เข้าใจในโรคติดต่อสุนัขใหญ่ สุนัขเล็ก ๕. ประชาชนมีความรู้ความ เข้าใจในโรคติดต่อสุนัขใหญ่ สุนัขเล็ก ๖. ประชาชนมีความรู้ความ เข้าใจในโรคติดต่อสุนัขใหญ่ สุนัขเล็ก ๗. ประชาชนมีความรู้ความ เข้าใจในโรคติดต่อสุนัขใหญ่ สุนัขเล็ก | อบต. สาธารณสุข |

๒. บัญชีโครงการพัฒนาท้องถิ่น

รายละเอียดโครงการพัฒนา

แผนพัฒนาท้องถิ่น (พ.ศ. ๒๕๒๖ - ๒๕๗๐)

องค์การบริหารส่วนตำบลจอนก้ายาน

๓. ยุทธศาสตร์จังหวัดที่ ๔ การยกระดับคุณภาพชีวิตของประชาชน

๔. ยุทธศาสตร์การพัฒนาของ อปท. ในเขตจังหวัดที่ ๓ การยกระดับคุณภาพชีวิตและคุณภาพผลิตภัณฑ์ในวิถีชีวิตและทรัพย์สิน

๕. ยุทธศาสตร์การพัฒนาตำบลจอนก้ายาน การกีฬา สาธารณสุข การกีฬา ภูมิปัญญาท้องถิ่น ชนบทธรรมนิยมและวัฒนธรรมท้องถิ่น

๕.๕ แผนงานสาธารณสุข

| ที่ | โครงการ | วัตถุประสงค์ | เป้าหมาย (ผลผลิตของโครงการ) | งบประมาณ | | | | | ตัวชี้วัด (KPI) | ผลที่คาดว่าจะได้รับ | หน่วยงาน รับผิดชอบหลัก |
|----------------|--|---|--------------------------------|---------------|---------------|---------------|---------------|---------------|--------------------|--|---------------------------|
| | | | | ๒๕๖๖ (บาท) | ๒๕๖๗ (บาท) | ๒๕๖๘ (บาท) | ๒๕๖๙ (บาท) | ๒๕๗๐ (บาท) | | | |
| ๙ | โครงการปลูกต้นไม้เนื่องในวันต้นไม้ประจำปีของชาติ | เพื่อเป็นการส่งเสริมกระตุ้นจิตสำนึกให้ประชาชนและเจ้าหน้าที่ในหน่วยงานได้ตื่นความสำคัญของการอนุรักษ์และฟื้นฟูทรัพยากรป่าไม้ พยายามเป็นกำลังปลูกต้นไม้ในสวน | ภายในตำบลจอนก้ายาน หมู่ที่ ๑-๕ | ๒๐,๐๐๐ | ๒๐,๐๐๐ | ๒๐,๐๐๐ | ๒๐,๐๐๐ | ๒๐,๐๐๐ | จำนวน ๙ หมู่บ้าน | เป็นการสร้างเสริมการรับรู้จิตสำนึกให้ประชาชนและเจ้าหน้าที่ในหน่วยงานได้ตื่นความสำคัญของการอนุรักษ์และฟื้นฟูทรัพยากรป่าไม้ พยายามเป็นกำลังปลูกต้นไม้ในสวน | กองสาธารณสุข |
| ๑๐ | โครงการช่วยเหลือประชาชนด้านสาธารณสุข | เพื่อให้ประชาชนได้รับการช่วยเหลือในด้านสาธารณสุข | ภายในตำบลจอนก้ายาน | ๕๐,๐๐๐ | ๕๐,๐๐๐ | ๕๐,๐๐๐ | ๕๐,๐๐๐ | ๕๐,๐๐๐ | จำนวน ๙ หมู่บ้าน | เป็นการช่วยเหลือประชาชนในด้านสาธารณสุข | กองสาธารณสุข |
| รวม ๑๐ โครงการ | | | | ๑,๒๕๐,๐๐๐ | ๑,๒๕๐,๐๐๐ | ๑,๒๕๐,๐๐๐ | ๑,๒๕๐,๐๐๐ | ๑,๒๕๐,๐๐๐ | | | |

๒. บัญชีโครงการพัฒนาท้องถิ่น

รายละเอียดโครงการพัฒนา
แผนพัฒนาท้องถิ่น (พ.ศ. ๒๕๒๒ - ๒๕๓๐)
องค์การบริหารส่วนตำบลดอนไก่ขาว

ก. ยุทธศาสตร์จังหวัดที่ ๒ พัฒนาท่องเที่ยวและการบิน เพื่อสร้างมูลค่าเพิ่มทางเศรษฐกิจ
ข. ยุทธศาสตร์การพัฒนาของ อปท. ในเขตจังหวัดที่ ๕ การส่งเสริมคุณภาพสิ่งแวดล้อมควบคู่การอนุรักษ์ทรัพยากรธรรมชาติสู่ความยั่งยืน
๔. ยุทธศาสตร์จัดการพัฒนาคณะคุณภาพชีวิต การศึกษา สาธารณสุข การกีฬา ภูมิปัญญาท้องถิ่น ชุมชนธรรมนิยมและวัฒนธรรมท้องถิ่น

๕.๖ แผนงานการศาสนาวัฒนธรรมและวัฒนธรรม

| ที่ | โครงการ | วัตถุประสงค์ | เป้าหมาย (ผลผลิตของโครงการ) | งบประมาณ | | | | ตัวชี้วัด (KPI) | ผลที่คาดว่าจะ จะได้รับ | หน่วยงาน รับผิดชอบหลัก |
|-----|--|--|---|---------------|---------------|---------------|---------------|---|---------------------------|---------------------------|
| | | | | ๒๕๒๖ (บาท) | ๒๕๒๗ (บาท) | ๒๕๒๘ (บาท) | ๒๕๒๙ (บาท) | | | |
| ๑ | โครงการจัดงานวันเฉลิม พระชนมพรรษาพระบาท สมเด็จพระปรมินทรมหา อานันทมหิดลพระมหา วชิราลง กมลพระมหากษัตริย์ผู้ทรง เมตตา | เพื่อเฉลิมพระเกียรติ พระบาท สมเด็จพระปรมินทรมหา อานันทมหิดลพระมหา วชิราลง กมลพระมหากษัตริย์ผู้ทรง เมตตา | จัดงานในวันที่ ๒๘ กรกฎาคม ของทุกปี | ๕๐,๐๐๐ | ๕๐,๐๐๐ | ๕๐,๐๐๐ | ๕๐,๐๐๐ | ประชาชนได้แสดงความ จงรักภักดีต่อสถาบันชาติ | กองการศึกษา | |
| ๒ | โครงการจัดงานเฉลิมพระชนม พระบาทสมเด็จพระปรมินทรมหา อานันทมหิดลพระมหา วชิราลง กมลพระมหากษัตริย์ผู้ทรง เมตตา | เพื่อเฉลิมพระชนมพรรษาสมเด็จพระ ปรมินทรมหา วชิราลง กมลพระมหากษัตริย์ผู้ทรง เมตตา | จัดงานในวันที่ ๓ มิถุนายนของทุกปี | ๕๐,๐๐๐ | ๕๐,๐๐๐ | ๕๐,๐๐๐ | ๕๐,๐๐๐ | ประชาชนได้แสดงความ จงรักภักดีต่อสถาบันชาติ | กองการศึกษา | |
| ๓ | โครงการจัดงานพระราชพิธี วันขึ้นปีใหม่ พระบาทสมเด็จพระปรมินทรมหา อานันทมหิดลพระมหา วชิราลง กมลพระมหากษัตริย์ผู้ทรง เมตตา | เพื่อแสดงความจงรักภักดี และเทิดทูนสถาบัน พระมหากษัตริย์ | จัดงานพระราชพิธีวันขึ้นปีใหม่ พระบาทสมเด็จพระปรมินทรมหา อานันทมหิดลพระมหา วชิราลง กมลพระมหากษัตริย์ผู้ทรง เมตตา | ๒๐,๐๐๐ | ๒๐,๐๐๐ | ๒๐,๐๐๐ | ๒๐,๐๐๐ | ประชาชนได้แสดงความ จงรักภักดีต่อสถาบันชาติ | กองการศึกษา | |

๒. บัญชีโครงการพัฒนาท้องถิ่น

รายละเอียดโครงการพัฒนา
แผนพัฒนาท้องถิ่น (พ.ศ. ๒๕๖๖ - ๒๕๗๐)

องค์การบริหารส่วนตำบลคอนกายน

กลยุทธ์ศาสตร์จังหวัดที่ ๒ พัฒนาการท่องเที่ยวและเกษตรกรรม เพื่อสร้างมูลค่าเพิ่มทางเศรษฐกิจ
กลยุทธ์ศาสตร์การพัฒนาของ อปท.ในเขตจังหวัดที่ ๕ การส่งเสริมคุณภาพสิ่งแวดล้อมควบคู่การพัฒนาเกษตรกรรมเชิงยั่งยืน
กลยุทธ์ศาสตร์การพัฒนาศักยภาพของพื้นที่ การศึกษา การกีฬา ภูมิปัญญาท้องถิ่น งบประมาณเชื่อมโยงและวัฒนธรรมท้องถิ่น

๕.๖ แผนงานการสาธารณสุขและนันทนาการ

| ที่ | โครงการ | วัตถุประสงค์ | เป้าหมาย (ผลลัพธ์ของโครงการ) | งบประมาณ | | | | | คู่ชีวิต (KPI) จำนวน ๓ ครั้ง | ผลที่คาดว่าจะได้รับ | หน่วยงาน รับผิดชอบหลัก |
|---------------|--|--|--|---------------|---------------|---------------|---------------|---------------|--|---------------------|---------------------------|
| | | | | ๒๕๖๖ (บาท) | ๒๕๖๗ (บาท) | ๒๕๖๘ (บาท) | ๒๕๖๙ (บาท) | ๒๕๗๐ (บาท) | | | |
| ๔ | โครงการจัดมอบเงินช่วยเหลือแก่ผู้สูงอายุและผู้พิการ และเด็กด้อยโอกาส สิริกิติ่งามงามราชินีมาถ พระราชพิธีวันปิยะวงศ์ | เพื่อแสดงถึงความจงรักภักดี และเทิดทูนสถาบัน พระมหากษัตริย์ | จัดงานเฉลิมพระเกียรติในวัน ๑๖ สิงหาคมของทุกปี | ๕๐,๐๐๐ | ๕๐,๐๐๐ | ๕๐,๐๐๐ | ๕๐,๐๐๐ | ๕๐,๐๐๐ | ประชาชนได้แสดงความ จงรักภักดีต่อสถาบันชาติ | กองการศึกษา | |
| ๕ | โครงการจัดมอบเงินรางวัล พระบาทสมเด็จพระบรมชนกา ธิเบศรมหาภูมิพลอดุลยเดช มหาเทพ เชมมาภพมิตร | เพื่อมอบรางวัลถึงพระมหากรุณาธิ คุณและเทิดทูนสถาบันพระมหากษัตริย์ | จัดงานวันสวรรคตพระบาทสมเด็จพระ บรมชนกาธิเบศร มหาภูมิพล อดุลยเดส วันที่ ๑๓ ตุลาคม ของทุกปี | ๕๐,๐๐๐ | ๕๐,๐๐๐ | ๕๐,๐๐๐ | ๕๐,๐๐๐ | ๕๐,๐๐๐ | ประชาชนได้แสดงความ จงรักภักดีต่อสถาบันชาติ | กองการศึกษา | |
| ๖ | โครงการแข่งขันแข่งรถ | เพื่อเป็นการอนุรักษ์ ประเพณีแข่งรถ | เด็ก เยาวชน และ ประชาชน ในเขตตำบลคอนกายน หมู่ที่ ๓-๕ | ๕,๐๐๐ | ๕,๐๐๐ | ๕,๐๐๐ | ๕,๐๐๐ | ๕,๐๐๐ | ประชาชนมีส่วนร่วมใน การอนุรักษ์ ประเพณีให้คง อยู่ต่อไป | กองการศึกษา | |
| ๗ | โครงการสืบสานประเพณี วันสงกรานต์ | เพื่อเป็นการอนุรักษ์ประเพณี วันสงกรานต์ | เด็ก เยาวชน และ ประชาชน ในเขตตำบลคอนกายน หมู่ที่ ๓-๕ | ๕,๐๐๐ | ๕,๐๐๐ | ๕,๐๐๐ | ๕,๐๐๐ | ๕,๐๐๐ | ประชาชนมีส่วนร่วมใน การอนุรักษ์ ประเพณีให้คง อยู่ต่อไป | กองการศึกษา | |
| ๘ | โครงการแข่งขันกีฬาเด็ก เยาวชน และประชาชน ชิงเงินรางวัลมาถมาถิต | เพื่อให้ประชาชน เด็กและเยาวชน มีสุขภาพแข็งแรงไม่เกี่ยวข้องกับ ยาเสพติด | เด็ก เยาวชน ของประชาชนใน เขตตำบลคอนกายน | ๗๐,๐๐๐ | ๗๐,๐๐๐ | ๗๐,๐๐๐ | ๗๐,๐๐๐ | ๗๐,๐๐๐ | เด็ก เยาวชน และประชาชน มีส่วนร่วมในการเล่นกีฬาและ เกิดความสามัคคีในหมู่คณะ | กองการ ศึกษา | |
| รวม ๕ โครงการ | | | | ๓๐๐,๐๐๐ | ๓๐๐,๐๐๐ | ๓๐๐,๐๐๐ | ๓๐๐,๐๐๐ | ๓๐๐,๐๐๐ | | | |

รายละเอียดโครงการพัฒนา
ที่นำมาจากแบบพัฒนาหมู่บ้าน
(พ.ศ.๒๕๖๖ - ๒๕๗๐)

องค์การบริหารส่วนตำบลดอนแก้ว

กลยุทธ์ศาสตร์สังคมวิถีชีวิตที่ ๑ การเพิ่มศักยภาพการผลิตสินค้าเกษตรและอุตสาหกรรมให้มีความทันสมัย เพื่อการยกระดับคุณภาพชีวิตและยกระดับคุณภาพชีวิตที่ยั่งยืน
ของอุตสาหกรรมที่พัฒนาของ อปท. ในเขตจังหวัดที่ ๗ การพัฒนาโครงสร้างพื้นฐานและระบบสาธารณูปโภคให้อยู่ในเกณฑ์ที่ได้มาตรฐาน

๑ ยุทธศาสตร์การพัฒนาตำบลสาคร กางเขนสี่ สาขาอู่ปลูก การส่งเสริมเกษตร เทคโนโลยีและสิ่งแวดล้อม

๑.๑ แผนงานอุตสาหกรรมและการเงิน

| ที่ | โครงการ | วัตถุประสงค์ | เป้าหมาย (ผลผลิตของโครงการ) | งบประมาณ | | | | | ตัวชี้วัด (KPI) | ผลที่คาดว่าจะ เกิดขึ้น | ที่มาของ โครงการ | หน่วยงาน รับผิดชอบหลัก |
|-----|--|--|---|---------------|---------------|---------------|---------------|---------------|----------------------------------|----------------------------------|---------------------|---------------------------|
| | | | | ๒๕๖๖ (บาท) | ๒๕๖๗ (บาท) | ๒๕๖๘ (บาท) | ๒๕๖๙ (บาท) | ๒๕๗๐ (บาท) | | | | |
| ๑ | โครงการปรับปรุงถนนโดย องค์การบริหารส่วนตำบล บ้านกึ่งซ้าย หมู่ที่ ๕ จากถนนลาดยางสายบ้านสวนมา บ้านกึ่ง ถึงที่ที่ถนนบ้านกึ่ง หรือแยกบ้านประจักษ์ สุคาภิ น | เพื่อให้ได้ประโยชน์ทางคมนาคม ที่สะดวก | กว้าง ๒๓๐ เมตร ระยะทาง ๑,๐๐๐.๐๐ เมตร (หรือมีปริมาณที่บรรทุกไปน้อย กว่า ๒๓๐๐ ลูกบาศก์เมตร) หรือมีป้ายประชาสัมพันธ์โครงการ (ตามแบบแปลนที่ อบต. กำหนด) | ๑๖๖,๐๐๐ | ๑๖๖,๐๐๐ | ๑๖๖,๐๐๐ | ๑๖๖,๐๐๐ | ๑๖๖,๐๐๐ | จำนวน ๑ สาย (KPI) | ประชาชนที่มีรถบรรทุก ที่สะดวก | ประชาชน หมู่ที่ ๕ | กองช่าง |
| ๒ | โครงการปรับปรุงถนนโดย ลดหินคลุกภายในหมู่บ้าน (บ้านกึ่งซ้าย) หมู่ที่ ๖ จากที่ถนนสาย ๑๖๕ ถึงที่นาทรายบ่อ มาจนถึง หรือแยกบ้านประจักษ์ สุคาภิ น | เพื่อให้ประชาชนมีทางคมนาคม ที่สะดวก | กว้าง ๒๓๐ เมตร ระยะทาง ๑,๓๕๐.๐๐ เมตร (หรือมีปริมาณที่บรรทุกไปน้อย กว่า ๒๓๕๕๐ ลูกบาศก์เมตร) หรือมีป้ายประชาสัมพันธ์โครงการ (ตามแบบแปลนที่ อบต. กำหนด) | ๓๖๒,๐๐๐ | ๓๖๒,๐๐๐ | ๓๖๒,๐๐๐ | ๓๖๒,๐๐๐ | จำนวน ๑ สาย | ประชาชนที่มีรถบรรทุก ที่สะดวก | ประชาชน หมู่ที่ ๖ | กองช่าง | |
| ๓ | โครงการปรับปรุงถนนโดย ลดหินคลุกภายในหมู่บ้าน (บ้านกึ่งซ้าย) หมู่ที่ ๖ จากบริเวณที่ถนนบ้านกึ่ง มาจนถึงที่นาทรายบ่อ | เพื่อให้ประชาชนมีทางคมนาคม ที่สะดวก | กว้าง ๒๓๐ เมตร ระยะทาง ๑,๕๐๐.๐๐ เมตร (หรือมีปริมาณที่บรรทุกไปน้อย กว่า ๓๕๕๐ ลูกบาศก์เมตร) หรือมีป้ายประชาสัมพันธ์โครงการ (ตามแบบแปลนที่ อบต. กำหนด) | ๔๕๓,๐๐๐ | ๔๕๓,๐๐๐ | ๔๕๓,๐๐๐ | ๔๕๓,๐๐๐ | จำนวน ๑ สาย | ประชาชนที่มีรถบรรทุก ที่สะดวก | ประชาชน หมู่ที่ ๖ | กองช่าง | |

รายละเอียดโครงการพัฒนา
ที่นำมาจากแผนพัฒนาหมู่บ้าน

(พ.ศ.๒๕๖๖ - ๒๕๗๐)

องค์การบริหารส่วนตำบลหนองบัว

กลยุทธ์จังหวัดที่ ๑ การเพิ่มศักยภาพการผลิตสินค้าเกษตรและอุตสาหกรรมที่ได้มาตรฐาน เพื่อการเข้าถึงช่องทางทางการพัฒนาที่ยั่งยืน
ยุทธศาสตร์การพัฒนาของ อบต. ในเขตจังหวัดที่ ๗ การพัฒนาโครงสร้างพื้นฐานและระบบสาธารณูปโภคให้อยู่ในเกณฑ์ที่ได้มาตรฐาน

๑. ยุทธศาสตร์การพัฒนาด้านจราจร ทางขนส่ง สาธารณูปโภค การสิ่งแวดล้อม เทคโนโลยีและสิ่งแวดล้อม

๑.๑ แผนงานยุทธศาสตร์รวมและภารกิจ

| ที่ | โครงการ | วัตถุประสงค์ | เป้าหมาย (ผลผลิตของโครงการ) | งบประมาณ | | | | | ตัวชี้วัด (KPI) | ผลที่คาดว่าจะ ได้รับ | ที่มาของ โครงการ | หน่วยงาน รับผิดชอบหลัก |
|-----|---|--|--|---------------|---------------|---------------|---------------|--------------|--------------------|-------------------------|--------------------------------|---------------------------|
| | | | | ๒๕๖๖ (บาท) | ๒๕๖๗ (บาท) | ๒๕๖๘ (บาท) | ๒๕๖๙ (บาท) | รวม (บาท) | | | | |
| ๔ | โครงการปรับปรุงถนนโดยทาง งหินคลุกภายในหมู่บ้าน (ไปวัดสี่แยกชัย) หมู่ที่ ๗ จากบริเวณถนนเข้าสู่ชุมชน ถึงคลองขุดประพาส | เพื่อให้ประชาชนมีการคมนาคม ที่สะดวก | เป็นราย (ผลผลิตของโครงการ) กิโลเมตร ๒.๓๐ เมตร ระยะทางยาว ๑.๒๕๐.๐๐ เมตร (หรือปรับปรุงหรือเพิ่มลูกโป๊ย กว่า ๒๕๐.๕๐ ลูกบาศก์เมตร) พร้อมนำประชาชนในพื้นที่โครงการ ได้แบบแปลนที่อบต.กำหนด) | ๑๓๖,๐๐๐ | ๑๓๖,๐๐๐ | ๑๓๖,๐๐๐ | ๑๓๖,๐๐๐ | ๑๓๖,๐๐๐ | ๑๓๖,๐๐๐ | จำนวน ๓ สาย | ประชาชนมีการคมนาคมที่ สะดวก | กองช่าง |
| ๕ | โครงการปรับปรุงถนนโดยทาง งหินคลุกภายในหมู่บ้าน (ไปวัดสี่แยกชัย) หมู่ที่ ๗ จากพื้นที่คลองขุดประพาส ถึงบ้านงิ้วน้อย เชียงเข้ม | เพื่อให้ประชาชนมีการคมนาคม ที่สะดวก | เป็นราย (ผลผลิตของโครงการ) กิโลเมตร ๒.๓๐ เมตร ระยะทางยาว ๑.๕๐๐.๐๐ เมตร (หรือปรับปรุงหรือเพิ่มลูกโป๊ย กว่า ๓๕๐.๐๐ ลูกบาศก์เมตร) พร้อมนำประชาชนในพื้นที่โครงการ ได้แบบแปลนที่อบต.กำหนด) | ๑๔๘,๐๐๐ | ๑๔๘,๐๐๐ | ๑๔๘,๐๐๐ | ๑๔๘,๐๐๐ | ๑๔๘,๐๐๐ | ๑๔๘,๐๐๐ | จำนวน ๓ สาย | ประชาชนมีการคมนาคมที่ สะดวก | กองช่าง |
| ๖ | โครงการปรับปรุงถนนโดยทาง งหินคลุกภายในหมู่บ้าน (ไปวัดสี่แยกชัย) หมู่ที่ ๗ จากพื้นที่คลองขุดประพาส ถึงบ้านงิ้วน้อย เชียงเข้ม | เพื่อให้ประชาชนมีการคมนาคม ที่สะดวก | เป็นราย (ผลผลิตของโครงการ) กิโลเมตร ๒.๓๐ เมตร ระยะทางยาว ๑.๐๐๐.๐๐ เมตร (หรือปรับปรุงหรือเพิ่มลูกโป๊ย กว่า ๒๓๐.๐๐ ลูกบาศก์เมตร) พร้อมนำประชาชนในพื้นที่โครงการ ได้แบบแปลนที่อบต.กำหนด) | ๑๐๖,๐๐๐ | ๑๐๖,๐๐๐ | ๑๐๖,๐๐๐ | ๑๐๖,๐๐๐ | ๑๐๖,๐๐๐ | ๑๐๖,๐๐๐ | จำนวน ๑ สาย | ประชาชนมีการคมนาคม ที่สะดวก | กองช่าง |

รายละเอียดโครงการพัฒนา
ที่นำมาจากแผนพัฒนาหมู่บ้าน
(พ.ศ. ๒๕๖๖ - ๒๕๗๐)

องค์การบริหารส่วนตำบลคอนกำยาน

กลยุทธ์ที่ ๓ การเพิ่มศักยภาพการผลิตสินค้าเกษตรและอุตสาหกรรมให้ทันสมัยและยกระดับมาตรฐาน เพื่อการแข่งขันทางการค้าและการพัฒนาที่ยั่งยืน
ยุทธศาสตร์การพัฒนาของ อบต. ไม่เขตตั้งวัดที่ ๗ การพัฒนาโครงสร้างพื้นฐานและระบบสาธารณูปโภคให้อยู่ในเกณฑ์ที่ได้มาตรฐาน

๑ ยุทธศาสตร์การพัฒนาด้านจราจร การขุดลอกคลอง การขุดลอกคู คลองน้ำเสีย การขุดลอกคู คลองน้ำเสีย การขุดลอกคู คลองน้ำเสีย

๑.๑ ขุดลอกคู คลองน้ำเสีย

| ที่ | โครงการ | วัตถุประสงค์ | เป้าหมาย (รายละเอียดโครงการ) | งบประมาณ | | | | ตัวชี้วัด (KPI) | สิ่งที่คาดว่าจะ ได้รับ | ที่มาของ ใช้เงิน | หน่วยงาน รับผิดชอบหลัก |
|-----|--|--|--|-----------------|-----------------|-----------------|-----------------|--------------------|-------------------------------|---------------------|---------------------------|
| | | | | ๒๕๖๖ (บาท) | ๒๕๖๗ (บาท) | ๒๕๖๘ (บาท) | ๒๕๖๙ (บาท) | | | | |
| ๓ | โครงการปรับปรุงถนนลาดยาง ละหินคลุกภายในหมู่บ้าน (บริเวณหลังวัด) หมู่ที่ ๗ จากบริเวณถนนวังขี้เหล็ก ถึงบริเวณบ้านผู้ใหญ่สุวรรณ หมู่ที่ ๗ | เพื่อให้ประชาชนมีความสะดวก ที่สะดวก | กำหนดระยะ ๒.๓๐ เมตร ระยะทางยาว ๓๐๐.๐๐ เมตร (หรือปรับขนาดรับรถไม่ย้อย กว้าง ๖๕.๐๐ อุบลกั้นเขต) (ตามแบบแปลนที่ อบต. กำพันดง) | ๓๖,๐๐๐ (บาท) | ๓๖,๐๐๐ (บาท) | ๓๖,๐๐๐ (บาท) | ๓๖,๐๐๐ (บาท) | จำนวน ๓ สาย | ประชาชนมีรถคนมาชม ที่สะดวก | ประชาชน หมู่ที่ ๗ | กองช่าง |
| ๔ | โครงการปรับปรุงถนนลาดยาง ละหินคลุกภายในหมู่บ้าน (บริเวณหลังวัด) หมู่ที่ ๗ จากบริเวณถนนวังขี้เหล็ก ถึงบริเวณบ้านแม่สี | เพื่อให้ประชาชนมีความสะดวก ที่สะดวก | กำหนดระยะ ๒.๓๐ เมตร ระยะทางยาว ๓๐๐.๐๐ เมตร (หรือปรับขนาดรับรถไม่ย้อย กว้าง ๖๕.๐๐ อุบลกั้นเขต) (ตามแบบแปลนที่ อบต. กำพันดง) | ๓๓,๐๐๐ (บาท) | ๓๓,๐๐๐ (บาท) | ๓๓,๐๐๐ (บาท) | ๓๓,๐๐๐ (บาท) | จำนวน ๓ สาย | ประชาชนมีรถคนมาชม ที่สะดวก | ประชาชน หมู่ที่ ๗ | กองช่าง |
| ๕ | โครงการปรับปรุงถนนลาดยาง ละหินคลุกภายในหมู่บ้าน (บริเวณหลังวัด) หมู่ที่ ๗ จากบริเวณถนนวังขี้เหล็ก ถึงบริเวณบ้านธาตุ | เพื่อให้ประชาชนมีความสะดวก ที่สะดวก | กำหนดระยะ ๒.๓๐ เมตร ระยะทางยาว ๒๐๐.๐๐ เมตร (หรือปรับขนาดรับรถไม่ย้อย กว้าง ๕๐.๖๐ อุบลกั้นเขต) (ตามแบบแปลนที่ อบต. กำพันดง) | ๒๗,๐๐๐ (บาท) | ๒๗,๐๐๐ (บาท) | ๒๗,๐๐๐ (บาท) | ๒๗,๐๐๐ (บาท) | จำนวน ๓ สาย | ประชาชนมีรถคนมาชม ที่สะดวก | ประชาชน หมู่ที่ ๗ | กองช่าง |
| ๖ | โครงการปรับปรุงถนนลาดยาง ละหินคลุกภายในหมู่บ้าน (บริเวณหลังวัด) หมู่ที่ ๗ จากบริเวณถนนวังขี้เหล็ก ถึงบริเวณบ้านธาตุ | เพื่อให้ประชาชนมีความสะดวก ที่สะดวก | กำหนดระยะ ๒.๓๐ เมตร ระยะทางยาว ๒๐๐.๐๐ เมตร (หรือปรับขนาดรับรถไม่ย้อย กว้าง ๕๐.๐๐ อุบลกั้นเขต) (ตามแบบแปลนที่ อบต. กำพันดง) | ๒๖,๐๐๐ (บาท) | ๒๖,๐๐๐ (บาท) | ๒๖,๐๐๐ (บาท) | ๒๖,๐๐๐ (บาท) | จำนวน ๓ สาย | ประชาชนมีรถคนมาชม ที่สะดวก | ประชาชน หมู่ที่ ๗ | กองช่าง |

๒. บัญชีโครงการพัฒนาท้องถิ่น

รายละเอียดโครงการพัฒนา
ที่นำมาจากแผนพัฒนาหมู่บ้าน
(พ.ศ.๒๕๖๖ - ๒๕๗๐)

องค์การบริหารส่วนตำบลคอนก้ายาน

กลยุทธ์จังหวัดที่ ๓ การเพิ่มศักยภาพการผลิตสินค้าเกษตรและอุตสาหกรรมให้ได้มาตรฐาน เพื่อการแข่งขันทางการค้าและการพัฒนาที่ยั่งยืน
ยุทธศาสตร์ที่ ๓ การพัฒนาโครงสร้างพื้นฐานและระบบสาธารณูปโภคให้อยู่ในเกณฑ์ที่ได้มาตรฐาน

๓ ยุทธศาสตร์ที่ ๓ ด้านวางวาง การขนส่ง สาธารณูปโภค สาธารณูปการ การตั้งเมือง ทดใหม่ได้และสิ่งแวดล้อม

๓.๑ แผนงานอุตสาหกรรมและการโยธา

| ที่ | โครงการ | วัตถุประสงค์ | เป้าหมาย (ผลผลิตของโครงการ) | งบประมาณ | | | | | ผลที่คาดว่าจะได้รับ | ที่มาของ โครงการ | หน่วยงาน รับผิดชอบหลัก |
|-----|--|--------------------------------------|--|---------------|---------------|---------------|---------------|---------------|---------------------|---------------------|---------------------------|
| | | | | ๒๕๖๖ (บาท) | ๒๕๖๗ (บาท) | ๒๕๖๘ (บาท) | ๒๕๖๙ (บาท) | ๒๕๗๐ (บาท) | | | |
| ๓๓ | โครงการปรับปรุงถนนโดยกรมการขนส่งทางบกในหมู่บ้าน (ปรับถนนสาย ๖ หมู่ที่ ๘ จากบริเวณบ้านนาข่อย ออสูนท่ี ๕ ถึงบริเวณบ้านม่วง กับตัด) | เพื่อให้ประชาชนที่สัญจรผ่านไปมาสะดวก | กว้างเฉลี่ย ๒.๓๖ เมตร ระยะทางยาว ๓๕๖.๐๐ เมตร (หรือมีปริมาณดินถมที่น้อย กว่า ๑๕๕๖ ลูกบาศก์เมตร) (ตามแบบแปลนที่ อบต. ก้ายาน) | ๕๐,๐๐๐ | ๕๐,๐๐๐ | ๕๐,๐๐๐ | ๕๐,๐๐๐ | ๕๐,๐๐๐ | จำนวน ๑ สาย | ประชาชน หมู่ที่ ๘ | กองช่าง |
| ๓๖ | โครงการปรับปรุงถนนโดยกรมการขนส่งทางบกในหมู่บ้าน (ปรับถนนสาย ๖ หมู่ที่ ๘ จากบริเวณบ้านนาข่อย ออสูนท่ี ๕ ถึงบริเวณสวนมะม่วง บางอวน หมู่ ๖ หมู่ที่ ๘) | เพื่อให้ประชาชนที่สัญจรผ่านไปมาสะดวก | กว้างเฉลี่ย ๒.๓๖ เมตร ระยะทางยาว ๕๖๖.๐๐ เมตร (หรือมีปริมาณดินถมที่น้อย กว่า ๓,๖๖๐ ลูกบาศก์เมตร) (ตามแบบแปลนที่ อบต. ก้ายาน) | ๓๓,๐๐๐ | ๓๓,๐๐๐ | ๓๓,๐๐๐ | ๓๓,๐๐๐ | ๓๓,๐๐๐ | จำนวน ๓ สาย | ประชาชน หมู่ที่ ๖ | กองช่าง |
| ๓๗ | โครงการปรับปรุงถนนโดยกรมการขนส่งทางบกในหมู่บ้าน (ปรับถนนสาย ๖ หมู่ที่ ๘ จากบริเวณบ้านนาข่อย ออสูนท่ี ๕ ถึงบริเวณบ้านนาข่อย หมู่ที่ ๘) | เพื่อให้ประชาชนที่สัญจรผ่านไปมาสะดวก | กว้างเฉลี่ย ๒.๓๖ เมตร ระยะทางยาว ๑๕๕.๐๐ เมตร (หรือมีปริมาณดินถมที่น้อย กว่า ๖๖๔.๕๖ ลูกบาศก์เมตร) (หรือมีปริมาณดินถมที่น้อย กว่า ๖๖๔.๕๖ ลูกบาศก์เมตร) (ตามแบบแปลนที่ อบต. ก้ายาน) | ๓๒,๐๐๐ | ๓๒,๐๐๐ | ๓๒,๐๐๐ | ๓๒,๐๐๐ | ๓๒,๐๐๐ | จำนวน ๑ สาย | ประชาชน หมู่ที่ ๘ | กองช่าง |
| ๓๘ | โครงการปรับปรุงถนนโดยกรมการขนส่งทางบกในหมู่บ้าน (ปรับถนนสาย ๖ หมู่ที่ ๘ จากบริเวณบ้านนาข่อย ออสูนท่ี ๕ ถึงบริเวณบ้านนาข่อย หมู่ที่ ๘) | เพื่อให้ประชาชนที่สัญจรผ่านไปมาสะดวก | กว้างเฉลี่ย ๒.๓๖ เมตร ระยะทางยาว ๕๐๐.๐๐ เมตร (หรือมีปริมาณดินถมที่น้อย กว่า ๑,๖๖๐ ลูกบาศก์เมตร) | ๕๕,๐๐๐ | ๕๕,๐๐๐ | ๕๕,๐๐๐ | ๕๕,๐๐๐ | ๕๕,๐๐๐ | จำนวน ๓ สาย | ประชาชน หมู่ที่ ๘ | กองช่าง |

๒. บัญชีโครงการพัฒนาท้องถิ่น

แบบ ผ.๐๒/๓

รายละเอียดโครงการพัฒนา
ที่นำมาจากแบบพัฒนาหมู่บ้าน
(พ.ศ.๒๕๖๖ - ๒๕๗๐)

องค์การบริหารส่วนตำบลอนุภาเยาน

๖. ยุทธศาสตร์จังหวัดที่ ๑ การเพิ่มศักยภาพการผลิตสินค้าเกษตรและอุตสาหกรรมให้ได้มาตรฐาน เพื่อการขนส่งขึ้นทางการค้าและภาคบริการที่เชื่อมโยง
ยุทธศาสตร์การพัฒนาของ อปท. ในเขตจังหวัดที่ ๗ การพัฒนาโครงสร้างพื้นฐานและระบบสาธารณูปโภคให้อยู่ในเกณฑ์ที่ได้มาตรฐาน

๓. ยุทธศาสตร์การพัฒนาศูนย์ราชการ ศาลากลาง ศาลากลางภาค สภาวชนูปถัมภ์ การผังเมือง เขตประโยชน์ใช้สอยและสิ่งแวดล้อม

๓.๑. แผนงานอุตสาหกรรมและการโยธา

| ลำดับ | โครงการ | วัตถุประสงค์ | เป้าหมาย (แสดงทิศทางโครงการ) | งบประมาณ | | | | ตัวชี้วัด (KPI) | ผลที่คาดว่าจะได้รับ | ที่มาของ โครงการ | หน่วยงาน รับผิดชอบหลัก |
|-------|--|--|--|-----------------|-----------------|-----------------|-----------------|------------------------|--------------------------------|---------------------|---------------------------|
| | | | | ๒๕๖๖ (บาท) | ๒๕๖๗ (บาท) | ๒๕๖๘ (บาท) | ๒๕๖๙ (บาท) | | | | |
| ๑๕ | บ้านสังกะสี - คมน้ำร้อน เชิงปฏิบัติการนางสาวอารีย์ ห่อทูล หรือแยกไปมา บางสารทองเข้ อิมทีใจเฮ้ | | (ตามแบบแปลนที่ขอเบิก) | ๕๓,๐๐๐ (บาท) | ๕๓,๐๐๐ (บาท) | ๕๓,๐๐๐ (บาท) | ๕๓,๐๐๐ (บาท) | | | | |
| ๑๕ | โครงการปรับปรุงถนนโดยการ ลดต้นทุนในหมู่บ้าน (ปรับรถเข็น) หมู่ที่ ๕ จากบ้านเขา นางสุภรมา จรรยาพรสิทธิ์ สืบวิไลนามางพรมยา ป่าตันธุ์ | เพื่อให้ประชาชนมีการคมนาคม ที่สะดวก | กว้างเฉลี่ย ๒.๓๐ เมตร ระยะทางยาว ๕๐๐.๐๐ เมตร (หรือวิถีชีวิตที่ปลอดภัยไม่ย่ำ กว่า ๓๓๕-๓๕๐ ลูกบาศก์เมตร) (ตามแบบแปลนที่ขอเบิก) | ๕๓,๐๐๐ | ๕๓,๐๐๐ | ๕๓,๐๐๐ | ๕๓,๐๐๐ | จำนวน ๑ สาย ทั้งหมด | ประชาชนมีความสะดวก ใช้รถทาง | ประชาชน หมู่ที่ ๕ | กองช่าง |
| ๑๖ | โครงการปรับปรุงถนนโดยการ ลดต้นทุนในหมู่บ้าน (ปรับรถเข็น) หมู่ที่ ๕ บริเวณบ้านเขาประจวบเขา หมู่ที่ ๕ ถึง ๖ ซ้ำ | เพื่อให้ประชาชนมีการคมนาคม ที่สะดวก | มีสิ่งอำนวยความสะดวก ๑๕.๐๐ เมตร ระยะทางยาว ๓๕.๐๐ เมตร (หรือมีปริมาณดินคงไม่ช่วย กว่า ๒๕.๕๐ ลูกบาศก์เมตร) สิ่งอำนวยความสะดวก ๓๖.๐๐ เมตร ระยะทางยาว ๕๕.๐๐ เมตร (หรือมีปริมาณดินคงไม่ช่วย กว่า ๓๖.๐๐ ลูกบาศก์เมตร) (ตามแบบแปลนที่ ขอเบิก) | ๒๕,๐๐๐ | ๒๕,๐๐๐ | ๒๕,๐๐๐ | ๒๕,๐๐๐ | จำนวน ๑ สาย ทั้งหมด | ประชาชนมีความสะดวก ใช้รถทาง | ประชาชน หมู่ที่ ๕ | กองช่าง |

รายละเอียดโครงการพัฒนา

แผนพัฒนาท้องถิ่น (พ.ศ. ๒๕๖๖ - ๒๕๗๐)

สำหรับ โครงการที่เป็นศักยภาพขององค์การปกครองส่วนท้องถิ่นที่ได้เข้ารับการประเมินแผนพัฒนาท้องถิ่น

องค์การบริหารส่วนตำบลดอนกายา

ก.ยุทธศาสตร์จังหวัดที่ ๑ การเพิ่มศักยภาพการผลิตสินค้าเกษตรและอุตสาหกรรมให้มีความก้าวหน้าที่ยั่งยืน
 ข.ยุทธศาสตร์การพัฒนาของ อปท. ในเขตจังหวัดที่ ๗ การพัฒนาโครงสร้างพื้นฐานและระบบสาธารณูปโภคให้อยู่ในเกณฑ์ที่ได้มาตรฐาน

๑. ยุทธศาสตร์การพัฒนาตัวเมือง การส่งเสริม เศรษฐกิจและสิ่งแวดล้อม

๑.๑ แผนงานอุตสาหกรรมและการโยธา

| ที่ | โครงการ | วัตถุประสงค์ | เป้าหมาย (ผลผลิตของโครงการ) | งบประมาณ | | | | ตัวชี้วัด (KPI) | ผลที่คาดว่าจะ จะได้รับ | หน่วยงาน ที่จะขอประเมิน |
|-----|---------|--------------|--------------------------------|---------------|---------------|---------------|---------------|--------------------|---------------------------|----------------------------|
| | | | | ๒๕๖๖ (บาท) | ๒๕๖๗ (บาท) | ๒๕๖๘ (บาท) | ๒๕๖๙ (บาท) | | | |
| | | | | | | | | | | |
| | | | | | | | | | | |
| | | | | | | | | | | |

ส่วนที่ ๔

การติดตามและประเมินผล

ในการจัดทำแผนพัฒนาท้องถิ่นนั้น จะต้องมีการติดตามและประเมินผลแผนพัฒนา โดยจะต้องติดตามและประเมินยุทธศาสตร์ ตามระเบียบกระทรวงมหาดไทย ว่าด้วยการจัดทำแผนขององค์กรปกครองส่วนท้องถิ่น พ.ศ. ๒๕๔๘ แก้ไขเพิ่มเติมถึง (ฉบับที่ ๓) พ.ศ. ๒๕๖๑ เป็นแบบที่กำหนดให้คณะกรรมการติดตามและประเมินผลแผนพัฒนาท้องถิ่น ดำเนินการให้คะแนนตามเกณฑ์ที่กำหนดไว้ ซึ่งเป็นหนึ่งของการติดตามและประเมินผลแผนพัฒนา โดยดำเนินการให้แล้วเสร็จภายในหกสิบวัน นับแต่วันที่ประกาศใช้งบประมาณรายจ่าย มีรายละเอียดดังนี้

๑. การติดตามและประเมินผลยุทธศาสตร์

ประกอบด้วย

๑.๑ ข้อมูลสภาพทั่วไปและข้อมูลพื้นฐานขององค์กรปกครองส่วนท้องถิ่น ๒๐ คะแนน

๑.๒ การวิเคราะห์สภาพการณ์และศักยภาพ ๒๐ คะแนน

๑.๓ ยุทธศาสตร์ ๖๐ คะแนน ประกอบด้วย

(๑) ยุทธศาสตร์ขององค์กรปกครองส่วนท้องถิ่น ๑๐ คะแนน

(๒) ยุทธศาสตร์ขององค์กรปกครองส่วนท้องถิ่นในเขตจังหวัด ๑๐ คะแนน

(๓) ยุทธศาสตร์จังหวัด ๑๐ คะแนน

(๔) วิสัยทัศน์ ๕ คะแนน

(๕) กลยุทธ์ ๕ คะแนน

(๖) เป้าประสงค์ของแต่ละประเด็นกลยุทธ์ ๕ คะแนน

(๗) จุดยืนทางยุทธศาสตร์ ๕ คะแนน

(๘) แผนงาน ๕ คะแนน

(๙) ความเชื่อมโยงของยุทธศาสตร์ในภาพรวม ๕ คะแนน

คะแนนรวม ๑๐๐ คะแนน เกณฑ์ที่ควรได้เพื่อให้เกิดความสอดคล้องและขับเคลื่อนการพัฒนาท้องถิ่นของ

องค์กรปกครองส่วนท้องถิ่น ไม่ควรมีน้อยกว่าร้อยละ ๘๐ (๘๐ คะแนน)

แนวทางการพิจารณาการติดตามและประเมินผลยุทธศาสตร์
เพื่อความสอดคล้องแผนพัฒนาท้องถิ่นขององค์กรปกครองส่วนท้องถิ่น

| ประเด็นการพิจารณา | คะแนน |
|--|-------|
| ๑. ข้อมูลสภาพทั่วไปและข้อมูลพื้นฐานขององค์กรปกครองส่วนท้องถิ่น | ๒๐ |
| ๒. การวิเคราะห์สภาพการณ์และศักยภาพ | ๒๐ |
| ๓. ยุทธศาสตร์ประกอบด้วย | ๒๐ |
| ๓.๑ ยุทธศาสตร์ขององค์กรปกครองส่วนท้องถิ่น | (๑๐) |
| ๓.๒ ยุทธศาสตร์ขององค์กรปกครองส่วนท้องถิ่นในเขตจังหวัด | (๑๐) |
| ๓.๓ ยุทธศาสตร์จังหวัด | (๑๐) |
| ๓.๔ วิทยาลัย | (๕) |
| ๓.๕ กลยุทธ์ | (๕) |
| ๓.๖ เป้าประสงค์ของแต่ละประเด็นกลยุทธ์ | (๕) |
| ๓.๗ จุดยืนทางยุทธศาสตร์ | (๕) |
| ๓.๘ แผนงาน | (๕) |
| ๓.๙ ความเชื่อมโยงของยุทธศาสตร์ในภาพรวม | (๕) |
| รวมคะแนน | ๑๐๐ |

แนวทางเบื้องต้นในการให้คะแนนแนวทางการพิจารณาการติดตามและประเมินผลยุทธศาสตร์
เพื่อความสอดคล้องแผนพัฒนาท้องถิ่นขององค์กรปกครองส่วนท้องถิ่น

| ประเด็นการพิจารณา | รายละเอียดหลักเกณฑ์ | คะแนน เต็ม | คะแนนที่ ได้ |
|--|---|---------------|-----------------|
| ๑. ข้อมูลสภาพทั่วไป และข้อมูลพื้นฐานของ องค์กรปกครองส่วน ท้องถิ่น | ควรประกอบด้วยข้อมูลดังนี้ (๑) ข้อมูลเกี่ยวกับด้านกายภาพ เช่น ที่ตั้งของหมู่บ้าน/ชุมชน/ตำบล ลักษณะภูมิ ประเทศ ลักษณะภูมิอากาศ ลักษณะของที่ดิน ลักษณะของแหล่งน้ำ ลักษณะของ ป่าไม้ ฯลฯ ด้านการเมือง/การปกครอง เช่น เขตการปกครองการเลือกตั้ง ฯลฯ | ๒๐ (๓) | |
| | (๒) ข้อมูลเกี่ยวกับด้านการเมือง/การปกครอง เช่น เขตการปกครอง การเลือกตั้ง ฯลฯ ประชากร เช่น ข้อมูลเกี่ยวกับจำนวนประชากร และช่วงอายุและจำนวน ประชากร ฯลฯ | (๒) | |
| | (๓) ข้อมูลเกี่ยวกับสภาพทางสังคม เช่น การศึกษา สาธารณสุข อาชญากรรม ยา เสพติด การสังคมสงเคราะห์ | (๒) | |
| | (๔) ข้อมูลเกี่ยวกับระบบบริหารพื้นฐาน เช่น การคมนาคมขนส่ง การไฟฟ้า การ ประปา โทรศัพท์ ฯลฯ | (๒) | |
| | (๕) ข้อมูลเกี่ยวกับระบบเศรษฐกิจ เช่น การเกษตร การประมง การประมงสัตว์ การบริการ การท่องเที่ยว อุตสาหกรรม การพาณิชย์/กลุ่มอาชีพแรงงาน ฯลฯ | (๒) | |
| | (๖) ข้อมูลเกี่ยวกับศาสนา ประเพณี วัฒนธรรม เช่น การนับถือศาสนาประเพณี และงานประจำปี ภูมิปัญญาท้องถิ่น ภาษาล้าน สันตักพื้นเมืองและของที่ระลึก ฯลฯ และอื่นๆ | (๒) | |
| | (๗) ข้อมูลเกี่ยวกับทรัพยากรธรรมชาติ เช่น น้ำ ป่าไม้ ภูเขา คุณภาพของ ทรัพยากรธรรมชาติ ฯลฯ | (๒) | |
| | (๘) การสำรวจและจัดเก็บข้อมูลเพื่อการจัดทำแผนพัฒนาท้องถิ่นหรือการใช้ ข้อมูล จปฐ. | (๒) | |
| | (๙) การประชุมประชาคมท้องถิ่น รูปแบบ วิธีการ และการดำเนินการประชุม ประชาคมท้องถิ่นโดยใช้กระบวนการร่วมคิด ร่วมทำ ร่วมตัดสินใจ ร่วมตรวจสอบ ร่วมรับประโยชน์ ร่วมแก้ไขปัญหา ปรีกษาหารือ แลกเปลี่ยนเรียนรู้ เพื่อแก้ไข ปัญหาสำหรับการพัฒนาท้องถิ่นตามอำนาจหน้าที่ขององค์กรปกครองส่วน ท้องถิ่น | (๓) | |

| ประเด็น การพิจารณา | รายละเอียดหลักเกณฑ์ | คะแนน เต็ม | คะแนนที่ ได้ |
|--|--|----------------|-----------------|
| ๒. การวิเคราะห์ สภาพการณ์และ ศักยภาพ | <p>ควรประกอบด้วยข้อมูลดังนี้</p> <p>(๑) การวิเคราะห์ที่ครอบคลุมความเชื่อมโยง ความสอดคล้องยุทธศาสตร์จังหวัด ยุทธศาสตร์การพัฒนาขององค์กรปกครองส่วนท้องถิ่นในเขตจังหวัด ยุทธศาสตร์ขององค์กรปกครองส่วนท้องถิ่น นโยบายของผู้บริหารท้องถิ่น รวมถึงความเชื่อมโยงแผนยุทธศาสตร์ชาติ ๒๐ ปี แผนพัฒนาเศรษฐกิจและสังคมแห่งชาติ และ Thailand ๔.๐</p> <p>(๒) การวิเคราะห์การใช้ผังเมืองรวมหรือผังเมืองเฉพาะและการบังคับใช้ผลของการบังคับใช้ สภาพการณ์ที่เกิดขึ้นต่อการพัฒนาท้องถิ่น</p> <p>(๓) การวิเคราะห์ทางสังคม เช่น ด้านแรงงาน การศึกษา สาธารณสุข ความยากจน อาชญากรรม ปัญหาเสพติด เทคโนโลยี ชาริต ประเพณี วัฒนธรรม ภูมิปัญญาท้องถิ่น เป็นต้น</p> <p>(๔) การวิเคราะห์ทางเศรษฐกิจ ข้อมูลด้านรายได้ครัวเรือน การส่งเสริมอาชีพ กลุ่มอาชีพ กลุ่มทางสังคม การพัฒนาอาชีพและกลุ่มต่างๆ สภาพทางเศรษฐกิจ และความเป็นอยู่ทั่วไป เป็นต้น</p> <p>(๕) การวิเคราะห์สิ่งแวดล้อม พื้นที่สีเขียว ธรรมชาติต่างๆ ทางภูมิศาสตร์ กระบวนการหรือสิ่งที่เกิดขึ้น การประดิษฐ์ที่มีผลต่อสิ่งแวดล้อมและการพัฒนา</p> <p>(๖) ผลการวิเคราะห์ศักยภาพเพื่อประเมินสภาพการพัฒนาในปัจจุบันและโอกาสการพัฒนาในอนาคตของท้องถิ่น ด้วยเทคนิค SWOT Analysis ที่อาจส่งผลต่อการดำเนินงาน ได้แก่ S-Strength (จุดแข็ง) W-Weakness (จุดอ่อน) O-Opportunity (โอกาส) และ T-Threat (อุปสรรค)</p> | ๒๐ (๕) | |
| ๓. ยุทธศาสตร์ ๓.๑ ยุทธศาสตร์ของ องค์กรปกครองส่วน ท้องถิ่น ๓.๒ ยุทธศาสตร์ของ องค์กรปกครองส่วน ท้องถิ่นในเขตจังหวัด ๓.๓ ยุทธศาสตร์จังหวัด | <p>ควรประกอบด้วยข้อมูลดังนี้ สอดคล้องกับสภาพสังคม เศรษฐกิจ สิ่งแวดล้อมของท้องถิ่น ประเด็นปัญหาการพัฒนาและแนวทางการพัฒนาที่สอดคล้องกับยุทธศาสตร์ขององค์กรปกครองส่วนท้องถิ่น และเชื่อมโยงหลักพระราชบัญญัติยุทธศาสตร์ชาติ ๒๐ ปี แผนพัฒนาเศรษฐกิจและสังคมแห่งชาติ และ Thailand ๔.๐</p> <p>สอดคล้องและเชื่อมโยงกับสภาพสังคม เศรษฐกิจ สิ่งแวดล้อมของท้องถิ่น และยุทธศาสตร์จังหวัด และเชื่อมโยงหลักพระราชบัญญัติยุทธศาสตร์ชาติ ๒๐ ปี แผนพัฒนาเศรษฐกิจและสังคมแห่งชาติและ Thailand ๔.๐</p> <p>สอดคล้องกับแผนพัฒนาภูมิภาค ยุทธศาสตร์พัฒนาภาค แผนพัฒนาเศรษฐกิจและสังคมแห่งชาติ แผนการบริหารราชการแผ่นดิน นโยบาย/ยุทธศาสตร์ คสช. และนโยบายรัฐบาล หลักพระราชบัญญัติยุทธศาสตร์ชาติ ๒๐ ปี และ Thailand ๔.๐</p> | ๒๐ (๑๐) | |

| ประเด็นการพิจารณา | รายละเอียดหลักเกณฑ์ | คะแนนเต็ม | คะแนนที่ได้ |
|--|---|-----------|-------------|
| ๓.๕ วิสัยทัศน์ | วิสัยทัศน์ ซึ่งมีลักษณะแสดงสถานภาพที่องค์กรปกครองส่วนท้องถิ่นต้องการจะเป็นหรือบรรลุถึงอนาคตอย่างชัดเจน สอดคล้องกับโอกาสและศักยภาพที่เป็นลักษณะเฉพาะขององค์กรปกครองส่วนท้องถิ่นและสัมพันธ์กับโครงการพัฒนา | (๕) | |
| ๓.๕ กลยุทธ์ | แสดงให้เห็นช่องทาง วิธีการ ภารกิจหรือสิ่งที่ต้องทำตามอำนาจหน้าที่ขององค์กรปกครองส่วนท้องถิ่นที่จะนำไปสู่การบรรลุวิสัยทัศน์ หรือแสดงให้เห็นถึงความชัดเจนในสิ่งที่จะดำเนินการให้บรรลุวิสัยทัศน์นั้น | (๕) | |
| ๓.๖ เป้าประสงค์ของแต่ละประเด็นกลยุทธ์ | เป้าประสงค์ของแต่ละประเด็นกลยุทธ์มีความสอดคล้องและสนับสนุนต่อกกลยุทธ์ที่จะเกิดขึ้น มุ่งหมายสิ่งหนึ่งสิ่งใดที่ชัดเจน | (๕) | |
| ๓.๗ จุดยืนทางยุทธศาสตร์ (Positioning) | ความมุ่งมั่นอันแน่วแน่ในการวางแผนพัฒนาท้องถิ่น เพื่อให้บรรลุวิสัยทัศน์ขององค์กรปกครองส่วนท้องถิ่น ซึ่งเกิดจากศักยภาพของพื้นที่จริง ที่จะนำไปสู่ผลสำเร็จทางยุทธศาสตร์ | (๕) | |
| ๓.๘ แผนงาน | แผนงานหรือจุดมุ่งหมายเพื่อการพัฒนาในอนาคต กำหนดจุดมุ่งหมายในเรื่องใดเรื่องหนึ่งหรือแผนงานที่เกิดจากเป้าประสงค์ ตัวชี้วัด ค่าเป้าหมาย กลยุทธ์ จุดยืนทางยุทธศาสตร์ขององค์กรปกครองส่วนท้องถิ่นที่มีความชัดเจน นำไปสู่การทำโครงการพัฒนาท้องถิ่นในแผนพัฒนาท้องถิ่น โดยระบุแผนงานและความเชื่อมโยงดังกล่าว | (๕) | |
| ๓.๙ ความเชื่อมโยงของยุทธศาสตร์ในภาพรวม | ความเชื่อมโยงองค์รวมที่นำไปสู่การพัฒนาท้องถิ่นที่เกิดผลผลิต/โครงการจากแผนยุทธศาสตร์ชาติ ๒๐ ปี แผนพัฒนาเศรษฐกิจและสังคมแห่งชาติ ฉบับที่ ๑๒ Thailand ๔.๐ แผนพัฒนาภาค/แผนพัฒนากลุ่มจังหวัด /แผนพัฒนาจังหวัด ยุทธศาสตร์การพัฒนาขององค์กรปกครองส่วนท้องถิ่นในเขตจังหวัด และยุทธศาสตร์ขององค์กรปกครองส่วนท้องถิ่น | (๕) | |
| รวมคะแนน | | ๑๐๐ | |

แนวทางในการติดตามและประเมินผล

การติดตามและประเมินผลแผนพัฒนา เป็นเครื่องมือที่จำเป็นในการปรับปรุงประสิทธิภาพของโครงการที่ดำเนินการอยู่ โดยที่การติดตาม หมายถึง กิจกรรมภายในโครงการซึ่งถูกออกแบบมาเพื่อให้ข้อมูลป้อนกลับเกี่ยวกับการดำเนินโครงการ/กิจกรรม ปัญหาที่กำลังเผชิญอยู่ ประสิทธิภาพของวิธีการดำเนินงานให้ลุล่วง ค่าใช้จ่าย โครงการ/กิจกรรมสูงเกินกว่าที่กำหนดไว้ กลุ่มเป้าหมายหลักของโครงการ/กิจกรรมไม่ได้รับประโยชน์หรือได้รับน้อยกว่าที่ควรจะเป็น เกิดปัญหาในการควบคุมคุณภาพของการดำเนินงาน เสียเวลาในการตรวจสอบความขัดแย้งในการปฏิบัติงานภายในหน่วยงานหรือระหว่างหน่วยงาน กลุ่มเป้าหมายที่ได้รับประโยชน์จากโครงการ/กิจกรรม การประเมินผล คือ การตรวจสอบผลการดำเนินงานในระหว่างที่กำลังดำเนินการหรือภายหลังที่การดำเนินการสำเร็จเสร็จสิ้นไปแล้ว ซึ่งการประเมินผล เป็นสิ่งจำเป็นเช่นเดียวกับการติดตาม การประเมินผลแผนงานจะเป็นการบ่งชี้ว่าแผนงานที่กำหนดไว้ได้มีการปฏิบัติหรือไม่ อย่างไรอันเป็นตัวชี้วัดว่าแผนงานที่ได้ดำเนินการไปแล้วนั้นให้ผลเป็นอย่างไร นำไปสู่ความสำเร็จตามแผนงานที่กำหนดไว้หรือไม่ ซึ่งผลที่ได้จากการติดตามและประเมินผลถือว่าเป็นข้อมูลย้อนกลับที่สามารถนำไปใช้ในการปรับปรุงและตัดสินใจในการจัดทำแผนพัฒนาต้องถิ่นต่อไป

ระเบียบ วิธีการและเครื่องมือที่ใช้ในการติดตามและประเมินผล

๑) ระเบียบที่ใช้ในการติดตามและประเมินผล

ระเบียบกระทรวงมหาดไทย ว่าด้วยการจัดทำแผนพัฒนาขององค์กรปกครองส่วนท้องถิ่น พ.ศ. ๒๕๔๘ และแก้ไขเพิ่มเติมถึง(ฉบับที่ ๓) ข้อ ๒๘ ได้กำหนดองค์ประกอบของคณะติดตามและประเมินผล แผนพัฒนาท้องถิ่น ซึ่งประกอบด้วย สมาชิกสภาท้องถิ่นที่สภาท้องถิ่นคัดเลือกจำนวนสามคน ผู้แทนประชาคมท้องถิ่นที่ประชาคมท้องถิ่นคัดเลือกจำนวนสองคน ผู้แทนหน่วยงานที่เกี่ยวข้องที่ผู้บริหารท้องถิ่นคัดเลือกจำนวนสองคน หัวหน้าส่วนการบริหารที่คัดเลือกกันเองจำนวนสองคน ผู้ทรงคุณวุฒิที่ผู้บริหารท้องถิ่นคัดเลือกจำนวนสองคน โดยให้คณะกรรมการเลือกคณะกรรมการหนึ่งคนทำหน้าที่ประธานคณะกรรมการและกรรมการอีกหนึ่งคนทำหน้าที่เลขานุการของคณะกรรมการ โดยคณะกรรมการทั้งหมดให้มีวาระอยู่ในตำแหน่งคราวละสองปีและอาจได้รับการคัดเลือกอีกได้ และข้อ ๒๙ (๑) กำหนดแนวทาง วิธีการในการติดตามและประเมินผลแผนพัฒนา (๒) ดำเนินการติดตามและประเมินผลแผนพัฒนา (๔) แต่งตั้งคณะกรรมการหรือคณะทำงานเพื่อช่วยปฏิบัติงานตามที่เห็นสมควร

ระเบียบกระทรวงมหาดไทย ว่าด้วยการจัดทำแผนพัฒนาขององค์กรปกครองส่วนท้องถิ่น (ฉบับที่ ๒) พ.ศ. ๒๕๕๙ ข้อ ๑๓ ให้ยกเลิกความใน (๓) ของข้อ ๒๙ ระเบียบกระทรวงมหาดไทยว่าด้วย การจัดทำแผนพัฒนาขององค์กรปกครองส่วนท้องถิ่น พ.ศ. ๒๕๔๘ และให้ใช้ข้อความต่อไปนี้แทน

“ (๓) รายงานผลและเสนอความเห็นซึ่งได้จากการติดตามและประเมินผลแผนพัฒนาต่อผู้บริหารท้องถิ่น เพื่อให้ผู้บริหารท้องถิ่นเสนอต่อสภาท้องถิ่น และคณะกรรมการพัฒนาท้องถิ่น พร้อมทั้งประกาศผล การติดตามและประเมินผลแผนพัฒนาให้ประชาชนในท้องถิ่นทราบในที่เปิดเผยภายในสิบห้าวัน นับแต่วันรายงานผลและเสนอความเห็นดังกล่าวและต้องปิดประกาศไว้เป็นระยะเวลาไม่น้อยกว่าสามสิบวัน โดยอย่างน้อยปีละหนึ่งครั้งภายในเดือนธันวาคมของทุกปี”

๒) วิธีการในการติดตามและประเมินผล

การติดตามและประเมินผลยุทธศาสตร์ เป็นการตรวจสอบในระหว่างการทำเนิมนโยบายพัฒนาและกิจการที่ดำเนินการจริงทั้งหมดในพื้นที่ขององค์กรปกครองส่วนท้องถิ่นประจำปีงบประมาณนั้น ว่าสามารถเป็นไปตามเป้าหมายที่ตั้งไว้ได้หรือไม่ เพื่อให้บุคลากรที่เกี่ยวข้องสามารถระดมความคิดในการปรับเปลี่ยนวิธีการดำเนินงานที่จะสามารถนำไปสู่การบรรลุแผนที่กำหนดไว้ได้ เครื่องมือที่ใช้ในการติดตามผลการดำเนินงาน ได้แก่ แบบติดตามผลการดำเนินงานขององค์การบริหารส่วนตำบลตอนท้ายาน ซึ่งประกอบไปด้วย การติดตามการดำเนินงานของโครงการ/กิจกรรมและการเปลี่ยนแปลงโครงการ/กิจกรรม การติดตามการใช้จ่ายงบประมาณ การติดตามโครงการ/กิจกรรมที่ได้รับเงินอุดหนุนเฉพาะกิจ ตลอดจนปัญหาและอุปสรรค ในการดำเนินงานการประเมินผลแผนยุทธศาสตร์การพัฒนา เป็นการตรวจสอบผลที่เกิดขึ้นจริงเมื่อดำเนินโครงการ/กิจกรรมแล้วเสร็จ เปรียบเทียบกับวัตถุประสงค์ที่กำหนดไว้ โดยเครื่องมือที่ใช้ในการประเมินผล ได้แก่ แบบประเมินความพึงพอใจของผู้ที่เกี่ยวข้องต่อผลการดำเนินงานขององค์การบริหารส่วนตำบลตอนท้ายานในภาพรวม ความพึงพอใจของผู้ที่เกี่ยวข้องต่อผลการดำเนินงานในแต่ละยุทธศาสตร์และประเด็นการพัฒนารวมทั้งการเปลี่ยนแปลงของชุมชนตามตัวชี้วัดที่กำหนดไว้ อีกทั้งการติดตามและประเมินผลด้วยระบบ e-plan

คณะกรรมการติดตามและประเมินผล กำหนดช่วงเวลาในการติดตามและประเมินผลโครงการ/กิจกรรม โดยคำนึงถึงความเหมาะสมของแต่ละโครงการ/กิจกรรม ทั้งนี้ กำหนดให้มีการติดตามและประเมินผลการดำเนินงานโครงการ/กิจกรรมทุกครั้งที่ทำเนิมนโยบายแล้วเสร็จและสรุปเป็นรายไตรมาส ระยะเวลาเดือน และรายงานให้ผู้บริหารทราบ เมื่อสิ้นปีงบประมาณให้ดำเนินการประชุมคณะกรรมการติดตามและประเมินผลอีกครั้งพร้อมสรุปผลในภาพรวมอย่างน้อยปีละ ๒ ครั้ง แล้วรายงานผลและเสนอความเห็นซึ่งได้จากการติดตามและประเมินผลต่อผู้บริหารท้องถิ่น เพื่อให้ผู้บริหารท้องถิ่นนำเสนอสภาท้องถิ่น คณะกรรมการพัฒนาท้องถิ่นและประกาศผลการติดตามและประเมินผลแผนพัฒนาให้ประชาชนทราบโดยทั่วกันอย่างน้อยปีละ ๒ ครั้ง ภายในเดือนเมษายนและภายในเดือนตุลาคมของทุกปีและปิดประกาศไม่น้อยกว่า ๓๐ วัน

๒. การติดตามและประเมินผลโครงการ

ในการจัดทำแผนพัฒนาท้องถิ่น (พ.ศ. ๒๕๖๖ - ๒๕๗๐) ขององค์กรปกครองส่วนท้องถิ่น จะต้องมีการติดตามและประเมินผลโครงการขององค์กรปกครองส่วนท้องถิ่นเพื่อความสอดคล้องแผนพัฒนาท้องถิ่น ตามระเบียบกระทรวงมหาดไทย ว่าด้วยการจัดทำแผนขององค์กรปกครองส่วนท้องถิ่น พ.ศ. ๒๕๕๘ และที่แก้ไขเพิ่มเติมถึง (ฉบับที่ ๓) พ.ศ. ๒๕๖๑ โดยคณะกรรมการติดตามและประเมินผลแผนพัฒนาท้องถิ่น จะต้องดำเนินการให้คะแนนตามเกณฑ์ที่กำหนดไว้ ซึ่งเป็นส่วนหนึ่งของการติดตามและประเมินผลแผนพัฒนา โดยดำเนินการให้แล้วเสร็จภายในหกสิบวัน นับแต่วันที่ประกาศใช้งบประมาณรายจ่าย รายละเอียดแนวทางการพิจารณาตามหนังสือกระทรวงมหาดไทย ด่วนที่สุด ที่.มท ๐๘๑๐.๓/ว ๒๕๓๑ ลงวันที่ ๑๕ พฤษภาคม ๒๕๖๒ เรื่อง ชักซ้อมแนวทางการพบทวนแผนพัฒนาท้องถิ่น (พ.ศ. ๒๕๖๓ - ๒๕๖๕) ขององค์กรปกครองส่วนท้องถิ่น ดังนี้

แนวทางการพิจารณาการติดตามและประเมินผลโครงการ

เพื่อความสอดคล้องแผนพัฒนาท้องถิ่น (พ.ศ. ๒๕๖๖ - ๒๕๗๐) ขององค์กรปกครองส่วนท้องถิ่น

| ประเด็นการพิจารณา | คะแนน |
|--|-------|
| ๑. การสรุปสถานการณ์การพิจารณา | ๑๐ |
| ๒. การประเมินผลการนำแผนพัฒนาท้องถิ่นสี่ปีไปปฏิบัติในเชิงปริมาณ | ๑๐ |
| ๓. การประเมินผลการนำแผนพัฒนาท้องถิ่นสี่ปีไปปฏิบัติในเชิงคุณภาพ | ๑๐ |
| ๔. แผนงานและยุทธศาสตร์การพิจารณา | ๑๐ |
| ๕. โครงการพัฒนา ประกอบด้วย | ๖๐ |
| ๕.๑ ความชัดเจนของชื่อโครงการ | (๕) |
| ๕.๒ กำหนดวัตถุประสงค์สอดคล้องกับโครงการ | (๕) |
| ๕.๓ เป้าหมาย (ผลผลิตของโครงการ) มีความชัดเจนนำไปสู่การตั้งงบประมาณได้ถูกต้อง | (๕) |
| ๕.๔ โครงการมีความสอดคล้องกับแผนยุทธศาสตร์ชาติ ๒๐ ปี | (๕) |
| ๕.๕ เป้าหมาย (ผลผลิตของโครงการ) มีความสอดคล้องกับแผนพัฒนาเศรษฐกิจและสังคมแห่งชาติ | (๕) |
| ๕.๖ โครงการมีความสอดคล้องกับ Thailand ๔.๐ | (๕) |
| ๕.๗ โครงการสอดคล้องกับยุทธศาสตร์จังหวัด | (๕) |
| ๕.๘ โครงการแก้ไขปัญหาความยากจนหรือการเสริมสร้างให้ประเทศชาติมั่นคง มั่งคั่ง ยั่งยืน ภายใต้หลักประชารัฐ | (๕) |
| ๕.๙ งบประมาณ มีความสอดคล้องกับเป้าหมาย (ผลผลิตของโครงการ) | (๕) |
| ๕.๑๐ มีการประมาณการราคาถูกต้องตามหลักวิธีการงบประมาณ | (๕) |
| ๕.๑๑ มีการกำหนดตัวชี้วัด (KPI) และสอดคล้องกับวัตถุประสงค์และผลคาดว่าจะได้รับ | (๕) |
| ๕.๑๒ ผลที่คาดว่าจะได้รับ สอดคล้องกับวัตถุประสงค์ | (๕) |
| รวมคะแนน | ๑๐๐ |

แนวทางเบื้องต้นในการให้คะแนนแนวทางการพิจารณาการติดตามและประเมินผลโครงการ
เพื่อความสอดคล้องแผนพัฒนาท้องถิ่น (พ.ศ. ๒๕๖๑ - ๒๕๖๕) ขององค์กรปกครองส่วนท้องถิ่น

| ประเด็น การพิจารณา | รายละเอียดหลักเกณฑ์ | คะแนน เต็ม | คะแนนที่ ได้ |
|--|--|---------------|-----------------|
| ๑. การสรุปสถานการณ์การ พัฒนา | เป็นการวิเคราะห์กรอบการวิเคราะห์ยุทธศาสตร์ขององค์กรปกครองส่วนท้องถิ่น (ใช้การวิเคราะห์ SWOT Analysis/Demand (Demand Analysis)/Global Demand และ Trend ปัจจุบันและสถานการณ์การเปลี่ยนแปลงที่มีผลต่อการพัฒนา อย่างน้อยต้องประกอบด้วยการวิเคราะห์ศักยภาพด้านเศรษฐกิจ, ด้านสังคม, ด้านทรัพยากรธรรมชาติและสิ่งแวดล้อม) | ๑๐ | |
| ๒. การประเมินผลการนำ แผนพัฒนาท้องถิ่นสี่ปีไป ปฏิบัติในเชิงปริมาณ | ๑) การควบคุมที่มีตัวลงต่างๆ เพื่อนำมาใช้วัดผลในเชิงปริมาณ เช่น การวัดจำนวนโครงการ กิจกรรม งานต่างๆ ก็คือผลผลิตนับเองว่าเป็นไปตามที่ตั้งเป้าหมายเอาไว้หรือไม่ จำนวนที่ดำเนินการจริงจนที่ได้กำหนดไว้เท่าไร จำนวนที่ในสามารถดำเนินการได้มีจำนวนเท่าไร สามารถอธิบายได้ตามหลักประสิทธิภาพ (Efficiency) ของการพัฒนาท้องถิ่นตามอำนาจหน้าที่ที่กำหนดไว้ ๒) วิเคราะห์ผลกระทบ/สิ่งทีกระทบ (Impact) โครงการที่ดำเนินการในเชิงปริมาณ (Qualitative) | ๑๐ | |
| ๓. การประเมินผลการนำ แผนพัฒนาท้องถิ่นสี่ปีไป ปฏิบัติในเชิงคุณภาพ | ๑) การประเมินประสิทธิภาพของแผนพัฒนาในเชิงคุณภาพที่ถือการนำเอาเทคนิคฯ มาใช้เพื่อวัดค่าทางกิจ โครงการ กิจกรรม งานต่างๆ ที่ดำเนินการในขั้นนี้ทุกๆ ครั้งต่อความต้องการของประชาชนหรือไม่และเป็นไปตามอำนาจหน้าที่หรือไม่ ประชาชนพึงพอใจหรือไม่ สิ่งของ วัสดุ ทรัพย์สิน การดำเนินการต่างๆ มีสภาพหรือลักษณะถูกต้อง ครบถ้วน สามารถใช้การได้ตามวัตถุประสงค์หรือไม่ ซึ่งเป็นไปตามหลักประสิทธิผล (Effectiveness) ผลการปฏิบัติราชการตามที่บรรลุวัตถุประสงค์ และเป้าหมายของแผนปฏิบัติราชการตามที่ได้รับงบประมาณมาดำเนินการ รวมถึงสามารถเทียบเคียงกับส่วนราชการหรือหน่วยงาน ๒) วิเคราะห์ผลกระทบ/สิ่งทีกระทบ (Impact) โครงการที่ดำเนินการในเชิงคุณภาพ (Qualitative) | ๑๐ | |
| ๔. แผนงานและยุทธศาสตร์ การพัฒนา | ๑) วิเคราะห์แผนงาน งาน ที่เกิดจากด้านต่างๆ มีความสอดคล้องกับยุทธศาสตร์ขององค์กรปกครองส่วนท้องถิ่นในมิติต่างๆ จนนำไปสู่การจัดทำโครงการพัฒนาท้องถิ่นโดยใช้ SWOT Analysis/Demand (Demand Analysis)/Global Demand/ Trend หรือหลักการบูรณาการ (Integration) กับองค์กรปกครองส่วนท้องถิ่นที่มีพื้นที่ติดต่อกัน ๒) วิเคราะห์แผนงาน งาน ที่เกิดจากด้านต่างๆ ที่สอดคล้องกับการแก้ไขปัญหาความยากจน หลักปรัชญา | ๑๐ | |

| ประเด็น การพิจารณา | รายละเอียดหลักเกณฑ์ | คะแนน เต็ม | คะแนนที่ ได้ |
|---|---|---------------|-----------------|
| ๕. โครงการพัฒนา ๕.๑ ความชัดเจนของชื่อ โครงการ | ควรประกอบด้วยข้อมูลดังนี้ เป็นโครงการที่มีวัตถุประสงค์สนองต่อยุทธศาสตร์การพัฒนารวมขององค์การปกครองส่วนท้องถิ่นและ ดำเนินการเพื่อให้การพัฒนาบรรลุตามวิสัยทัศน์ขององค์การปกครองส่วนท้องถิ่นที่กำหนดไว้ ชื่อ โครงการมีความชัดเจน ชัดไปเรื่องใดเรื่องหนึ่ง อ่านแล้วเข้าใจได้ว่าจะพัฒนาอะไรในอนาคต | ๒๐ (๕) | |
| ๕.๒ กำหนดวัตถุประสงค์ สอดคล้องกับโครงการ | มีวัตถุประสงค์ชัดเจน (clear objective) โครงการต้องกำหนดวัตถุประสงค์สอดคล้องกับความ เป็นมาของโครงการ สอดคล้องกับหลักการและเหตุผล วิธีการดำเนินงานต้องสอดคล้องกับ วัตถุประสงค์ มีความเป็นไปได้ชัดเจน มีลักษณะเฉพาะเจาะจง | (๕) | |
| ๕.๓ เป้าหมาย (ผลผลิตของ โครงการ) มีความชัดเจน นำไปสู่การตั้งงบประมาณได้ ถูกต้อง | สภาพที่อยากให้เกิดขึ้นในอนาคตเป็นทิศทางที่ต้องไม่ไร้ถึงเป้าหมายต้องชัดเจน สามารถระบุ จำนวนเท่าไร กลุ่มเป้าหมายคืออะไร มีผลผลิตอย่างไร กลุ่มเป้าหมาย พื้นที่ดำเนินงาน และ ระยะเวลาดำเนินงานอธิบายให้ชัดเจนว่าโครงการนี้จะทำที่ไหน เริ่มต้นในช่วงเวลาใดและจบลง เมื่อไร ใครคือกลุ่มเป้าหมายของโครงการ หากกลุ่มเป้าหมายมีหลายกลุ่ม ให้บอกชัดเจนไปว่าใคร คือกลุ่มเป้าหมายหลัก ใครคือกลุ่มเป้าหมายรอง | (๕) | |
| ๕.๔ โครงการมีความ สอดคล้องกับแผน ยุทธศาสตร์ ๒๐ ปี | โครงการสอดคล้องกับ (๑) ความมั่นคง (๒) การสร้างความสามารถในการแข่งขัน (๓) การพัฒนา เสริมสร้างศักยภาพคน (๔) การสร้างโอกาสความเสมอภาคและเท่าเทียมกันทางสังคม (๕) การ สร้างการเติบโตบนคุณภาพชีวิตที่เป็นมิตรต่อสิ่งแวดล้อม (๖) การปรับสมดุลและพัฒนาาระบบการ บริหารจัดการภาครัฐ เพื่อให้มีความมั่นคง มั่งคั่ง ยั่งยืน | (๕) | |
| ๕.๕ เป้าหมาย (ผลผลิตของ โครงการ) มีความสอดคล้อง กับแผนพัฒนาเศรษฐกิจ และสังคมแห่งชาติ | โครงการมีความสอดคล้องแผนพัฒนาเศรษฐกิจและสังคมแห่งชาติฉบับที่ ๑๒ ไทย (๑) ชีตหลัก ปรัชญาเศรษฐกิจพอเพียง (๒) ยึดคนเป็นศูนย์กลางพัฒนา (๓) ยึดวิสัยทัศน์ภายใต้ยุทธศาสตร์ชาติ ๒๐ ปี (๔) ยึดเป้าหมายอนาคตประเทศไทย ๒๕๗๙ (๕) ยึดหลักการนำไปสู่ปฏิบัติให้เกิดผล สัมฤทธิ์อย่างจริงจังใน ๕ ปีที่ต่อยอดไปสู่ผลสัมฤทธิ์ที่เป็นเป้าหมายระยะยาว ภายใต้แนวทางการ พัฒนา (๑) การยกระดับศักยภาพการแข่งขันทันและการลดพื้นที่กับดักรายได้ปานกลางสู่รายได้สูง (๒) การพัฒนาศักยภาพคนตามช่วงวัยและการปฏิรูประบบเพื่อสร้างสังคมสูงวัยอย่างมีคุณภาพ (๓) การลดความเหลื่อมล้ำทางสังคม (๔) การรองรับการเชื่อมโยงภูมิภาคและความเป็นเมือง (๕) การสร้างความเร็วเติบโตทางเศรษฐกิจและสังคมอย่างเป็นมิตรกับสิ่งแวดล้อม (๖) การบริหาร ราชการแผ่นดินที่มีประสิทธิภาพ | (๕) | |

| ประเด็น การพิจารณา | รายละเอียดหลักเกณฑ์ | คะแนน เต็ม | คะแนน ที่ได้ |
|--|---|---------------|-----------------|
| ๕.๖ โครงการมีความ สอดคล้อง | โครงการมีลักษณะหรือสอดคล้องกับการปรับเปลี่ยนโครงสร้างเศรษฐกิจไปสู่ Value-Based Economy หรือเศรษฐกิจที่ขับเคลื่อนด้วยนวัตกรรม ทำน้อย ได้มาก เช่น (๑) เปลี่ยนจากการผลิตสินค้า โภคภัณฑ์ไปสู่สินค้าเงินนวัตกรรม (๒) เปลี่ยนจากการขับเคลื่อนประเทศด้วยภาคอุตสาหกรรม ไปสู่การขับเคลื่อนด้วยเทคโนโลยี ความคิดสร้างสรรค์และนวัตกรรม (๓) เปลี่ยนจากการเน้นภาคการผลิตสินค้าไปสู่การเน้นภาคบริการมากขึ้น รวมถึงโครงการที่เดิมเดิมด้วยวิชาการ ความคิดสร้างสรรค์ นวัตกรรม วิทยาศาสตร์ เทคโนโลยี และการวิจัยและพัฒนาแล้วต่อยอดความ ได้เปรียบเชิงเปรียบเทียบ เช่น ด้านการเกษตรเทคโนโลยีชีวภาพ สาธารณสุข วัฒนธรรม ฯลฯ | (๕) | |
| ๕.๗ โครงการสอดคล้อง กับยุทธศาสตร์จังหวัด | โครงการพัฒนาท้องถิ่นมีความสอดคล้องกับพันธะเวลาของแผนพัฒนาจังหวัดที่ ได้กำหนดขึ้น เพื่อขับเคลื่อนการพัฒนาท้องถิ่นเสมือนหนึ่งการขับเคลื่อนการพัฒนา จังหวัด ซึ่งไม่สามารถแยกส่วนใดส่วนหนึ่งออกจากกันได้ นอกจากนี้โครงการพัฒนา ท้องถิ่นต้องเป็นโครงการเชื่อมต่อหรือเดินทางไปด้วยกันกับยุทธศาสตร์จังหวัดที่ได้ กำหนดขึ้นเป็นปัจจุบัน | (๕) | |
| ๕.๘ โครงการแก้ไข ปัญหาความยากจนหรือ การเสริมสร้างได้ ประเทศชาติมั่นคง มั่ง คั่ง ยั่งยืน ภายใต้หลัก ประชารัฐ | เป็นโครงการที่ดำเนินการภายใต้พื้นฐานความพอเพียงที่ประชาชนดำเนินการเอง หรือร่วมดำเนินการ เป็นโครงการต่อยอดและขยายได้ เป็นโครงการที่ประชาชน ต้องการเพื่อให้เกิดความยั่งยืน ซึ่งมีลักษณะที่จะให้ท้องถิ่นมีความมั่นคง มั่งคั่ง ยั่งยืน เป็นท้องถิ่นที่พัฒนาแล้วด้วยการพัฒนาปรัชญาเศรษฐกิจพอเพียง | (๕) | |
| ๕.๙ งบประมาณมีความ สอดคล้องกับเป้าหมาย (ผลผลิตของโครงการ) | งบประมาณโครงการพัฒนาจะต้องคำนึงถึงหลักสำคัญ ๕ ประการในการจัดทำ โครงการได้แก่ (๑) ความประหยัด (Economy) (๒) ความมีประสิทธิภาพ (Efficiency) (๓) ความมีประสิทธิภาพ (Effectiveness) (๔) ความยุติธรรม (Equity) (๕) ความโปร่งใส (Transparency) | (๕) | |
| ๕.๑๐ มีการประมาณ การราคาถูกต้องตาม หลักวิธีการงบประมาณ | การประมาณราคาเพื่อการพัฒนาต้องให้สอดคล้องกับโครงการถูกต้องตามหลัก วิชาการทางช่าง หลักของราคากลาง ราคากลางท้องถิ่น มีความโปร่งใสในการ กำหนดราคาและตรวจสอบในเชิงประจักษ์ | (๕) | |

| ประเด็น การพิจารณา | รายละเอียดหลักเกณฑ์ | คะแนน เต็ม | คะแนนที่ ได้ |
|---|---|---------------|-----------------|
| ๕.๑๑ มีการกำหนด ตัวชี้วัด (KPI) และ สอดคล้องกับวัตถุประสงค์ และผลที่คาดว่าจะได้รับ | มีการกำหนดตัวชี้วัดผลงาน (Key Performance Indicator : KPI) ที่ สามารถวัดได้ (measurable) ใ้บอกประสิทธิผล (effectiveness) ใ้บอกประสิทธิภาพ (efficiency) ได้ เช่น การกำหนดความพึงพอใจ การกำหนดร้อยละ การกำหนด อันเกิดจากผลของวัตถุประสงค์ที่เกิดขึ้นที่สิ่งที่ได้รับ (การควบคุม กำกับ ควบคุม) ได้รับ) | (๕) | |
| ๕.๑๒ ผลที่คาดว่าจะได้รับ สอดคล้องกับวัตถุประสงค์ | ผลที่ได้รับเป็นสิ่งที่เกิดขึ้นได้จริงจากการดำเนินการตามโครงการพัฒนาซึ่ง สอดคล้องกับวัตถุประสงค์ที่ตั้งไว้ การได้ผลหรือผลที่เกิดขึ้นจะต้องเท่ากับ วัตถุประสงค์หรือมากกว่าวัตถุประสงค์ ซึ่งการเขียนวัตถุประสงค์ควรคำนึงถึง (๑) ความเป็นไปได้และมีความเฉพาะเจาะจง ในการดำเนินงานตาม โครงการ (๒) วัดและประเมินผลได้ของความสำเร็จได้ (๓) ระบุสิ่งที่ต้องการ ดำเนินงานอย่างชัดเจนและเฉพาะเจาะจงมากที่สุดและสามารถปฏิบัติได้ (๔) เป็นเหตุเป็นผล สอดคล้องกับความเป็นจริง (๕) ส่งผลต่อการบ่งบอกเวลาได้ | (๕) | |
| รวมคะแนน | | ๑๐๐ | |

๓. สรุปผลการพัฒนาท้องถิ่น

องค์การบริหารส่วนตำบลดอนก่ายาน ได้มีการพัฒนาอย่างต่อเนื่องทุกปี โดยเฉพาะด้านโครงสร้างพื้นฐานได้ กำหนดให้มีการพัฒนาหมู่บ้านด้านโครงสร้างพื้นฐาน เช่น

- การพัฒนาเส้นทางคมนาคมให้มีระบบการคมนาคมที่สะดวกได้มาตรฐาน การก่อสร้างและปรับปรุงถนน ทำให้ประชาชนได้รับความสะดวกในการสัญจรไปมาเพิ่มขึ้น เกษตรกรสามารถเดินทางไปทำการเกษตรได้อย่างสะดวก และรวดเร็วขึ้น

- การพัฒนาด้านแหล่งน้ำ เช่น การขุดลอกคลอง รวบรวมน้ำ ทำให้เกษตรกรสามารถเพิ่มผลผลิตทางการเกษตรได้มากขึ้น มีน้ำสำหรับทำการเกษตรเพิ่มมากขึ้น ทำให้มีรายได้เพิ่มมากขึ้น ประชาชนได้รับประโยชน์จากการขุดลอกคลอง ทำให้มีน้ำใช้อุปโภค บริโภค และน้ำใช้เพื่อการเกษตรในฤดูแล้ง และสามารถบรรเทาปัญหาความเดือดร้อนปัญหาน้ำท่วมในฤดูน้ำหลาก ประชาชนมีแหล่งน้ำดื่มน้ำใช้ที่สะอาด เนื่องจากมีการปรับปรุงระบบประปาหมู่บ้านให้มีแหล่งน้ำที่สะอาดในการใช้อุปโภคและบริโภคตลอดปี

๔.๔ ข้อเสนอแนะในการจัดทำแผนพัฒนาท้องถิ่นในอนาคต

๔.๑ ผลกระทบนำไปสู่ออนาคต

๑. การปรับเปลี่ยนรูปแบบแผนพัฒนาท้องถิ่นบ่อยๆ จะทำให้การวางแผนขาดความต่อเนื่อง และทำให้แผนไม่มีประสิทธิภาพเท่าที่ควร เพราะการดำเนินงานต่างๆ ขององค์กรปกครองส่วนท้องถิ่นต้องผ่านกระบวนการหลายขั้นตอน สลับซับซ้อน
๒. ประชาชนอาจเกิดความเบื่อหน่ายกับกระบวนการจัดทำแผนที่มีความยุ่งยากมากขึ้น
๓. ปัญหาอาจไม่ได้รับการแก้ไขอย่างตรงจุดเพราะข้อจำกัดของระเบียบกฎหมายที่ทำให้ยากและบางเรื่องอาจทำไม่ได้

๔. ข้อเสนอแนะในการจัดทำแผนพัฒนาท้องถิ่นในอนาคต

(๑) ผลกระทบนำไปสู่ออนาคต

(๑.๑) ปัญหาสาธารณสุขต่างๆ ที่เกิดขึ้นในองค์กรปกครองส่วนท้องถิ่น อันได้แก่ ภัยแล้ง ภาวะภัย น้ำท่วม อหิวาต์ ที่เกิดขึ้นและส่งผลกระทบต่อประชาชนในพื้นที่ เกิดความเสียหายทั้งชีวิตและทรัพย์สิน แนวทางการแก้ไข คือพิจารณาวางแผนการดำเนินการป้องกัน ก่อนเกิดเหตุ ระหว่างเกิดเหตุ หลังเกิดเหตุ บรรจุแผนงาน โครงการ กิจกรรม การให้ความช่วยเหลือต่างๆ จัดตั้งศูนย์ช่วยเหลือประชาชนขององค์กรปกครองส่วนท้องถิ่น เพื่อสามารถดำเนินการได้ทันทั่วถึง

(๑.๒) ปัญหาโรคระบาดที่เกิดจากคน เกิดจากสัตว์ ที่ส่งผลกระทบต่อชีวิตประชาชน และสัตว์ต่างๆ ในตำบล ซึ่งได้แก่ โรคไข้หวัดใหญ่ ไข้หวัดนก โรคมือ เท้า ปาก ที่เกิดขึ้นกับเด็กๆ โรคพิษสุนัขบ้า แนวทางการแก้ไขปัญหา คือ ฝึกอบรม ประชาสัมพันธ์ ณรงค์การป้องกัน ลงพื้นที่ระงับการเกิดโรคระบาด การทำลาย การรักษา

(๑.๓) ปัญหาประชาชนมีรายได้น้อย การศึกษาต่ำ ประชาชนในตำบลยังมีคนรายได้น้อย มีหนี้สินเยอะ ไม่เพียงพอในการดำรงชีวิต ค่าครองชีพสูง แนวทางการแก้ไขปัญหา ให้ความรู้เกี่ยวกับการประกอบอาชีพ สาธิตการประกอบอาชีพ ช่วยเหลือประชาชนซ่อมแซมบ้านตนเอง ผู้มีรายได้น้อย ส่งเสริมด้านการศึกษาโดยการจัดบริการสาธารณสุขด้านการศึกษา การจัดตั้งศูนย์พัฒนาเด็กเล็ก สนับสนุนกิจกรรมต่างๆ ให้กับเด็กนักเรียน จ้างเด็กนักเรียนในช่วงปิดภาคเรียนเพื่อมีรายได้

(๑.๔) ปัญหายาเสพติดในตำบล ในพื้นที่ยังไม่พบว่ามีการค้ายาเสพติด และยังไม่พบรายงานว่ามีผู้ติดยาเสพติด แต่เพื่อเป็นการป้องกัน มีแนวทางการป้องกัน โดยการลงพื้นที่ค้นหา การรณรงค์ป้องกัน การให้ความรู้กับประชาชนได้ทราบถึงโทษของยาเสพติด

(๒) ข้อสังเกต ข้อเสนอแนะ ผลจากการพัฒนา

(๒.๑) ข้อสังเกต จากการสำรวจข้อมูล การลงพื้นที่ในตำบล จะเห็นว่าประชาชนยังมีปัญหาที่จะต้องดำเนินการแก้ไขอยู่มาก ดังนี้ ด้านการศึกษา สาธารณสุข ความมั่นคงปลอดภัยในชีวิตและทรัพย์สิน การศาสนา ศิลปวัฒนธรรม ประเพณี กีฬา สถานที่ผ่อนหย่อนใจ สวัสดิการสังคม การเกษตร เศรษฐกิจ อุตสาหกรรม การพัฒนาอาชีพ เส้นทางคมนาคมขนส่ง/ไฟฟ้า/น้ำประปา/แหล่งน้ำเพื่ออุปโภค - บริโภค ด้านทรัพยากรและสิ่งแวดล้อม ชยะมูลฝอยและสิ่งปฏิกูล จากปัญหาดังกล่าว ประชาชนไม่สามารถแก้ไขปัญหาเองได้จึงต้องเสนอให้องค์กรปกครองส่วนท้องถิ่นแก้ไข ทำให้มีการเสนอโครงการเข้ามาเป็นจำนวนมาก ซึ่งงบประมาณขององค์กรปกครองส่วนท้องถิ่นนั้นมีจำกัดไม่เพียงพอต่อการจัดการได้

(๒.๒) ข้อเสนอแนะ จากข้อสังเกตดังกล่าว มีข้อเสนอแนะในการแก้ไขปัญหาต่างๆ ดังนี้ ปัญหาต่างๆ ที่ถูกเสนอมายังองค์กรปกครองส่วนท้องถิ่น นั้น ควรนำมาพิจารณาจัดลำดับความสำคัญโดยประชาคมท้องถิ่น ซึ่งมีหลายภาคส่วน ประกอบไปด้วย คณะกรรมการพัฒนาขององค์กรปกครองส่วนท้องถิ่น สมาชิกสภาท้องถิ่น ผู้นำหมู่บ้าน ตัวแทนส่วนราชการ รัฐวิสาหกิจ หน่วยงานที่เกี่ยวข้อง ประชาชนทั่วไป ร่วมกันพิจารณาจัดลำดับความสำคัญของโครงการ และพิจารณาบรรจุเข้าแผนพัฒนาท้องถิ่นต่อไป กรณีโครงการที่เกินศักยภาพก็ให้องค์กรปกครองส่วนท้องถิ่นเสนอขอรับการสนับสนุนจากหน่วยงานอื่น

(๒.๓) ผลจากการพัฒนา จากการพัฒนาที่ผ่านมาพบว่าองค์กรปกครองส่วนท้องถิ่นได้แก้ไขปัญหาให้กับประชาชนได้ในหลายเรื่อง และครอบคลุมทุกด้าน มีผลการประเมินอยู่ในเกณฑ์ที่ดี ประชาชนมีความพึงพอใจ แต่ก็ยังมีปัญหาที่จะต้องแก้ไขต่อไป ไม่ว่าจะเป็นด้านสิ่งแวดล้อมที่ยังมีการเผาหญ้า อ้อย ทอข้าวในช่วงเวลาเก็บเกี่ยว การเลี้ยงสัตว์ วัว ควาย หมู ที่ส่งกลิ่นเหม็นรำคาญ การพ่นน้ำที่ยังมีในพื้นที่ เส้นทางคมนาคมยังไม่ครบ ผลการพัฒนาขององค์กรปกครองส่วนท้องถิ่นในปีที่ผ่านมา



แผนพัฒนาท้องถิ่น

(พ.ศ. 2566 - 2570)



ขององค์การบริหารส่วนตำบลดอนกำยาน