

บทที่ ๑

บทนำ

หลักการและเหตุผล

จากบทบัญญัติแห่งพระราชบัญญัติสภาพัฒนาการบริหารส่วนตำบล พ.ศ. ๒๕๓๗ แก้ไขเพิ่มเติมถึงฉบับที่ ๖ พ.ศ. ๒๕๕๒ ส่วนที่ ๓ เรื่อง อำนาจหน้าที่ขององค์การบริหารส่วนตำบล มาตรา ๖๖ องค์การบริหารส่วนตำบลมีอำนาจหน้าที่ในการพัฒนาตำบล ทั้งในด้านเศรษฐกิจ สังคม และวัฒนธรรม และมาตรา ๖๗ ภายใต้บังคับแห่งกฎหมาย องค์การบริหารส่วนตำบล มีหน้าที่ต้องทำในเขตองค์การบริหารส่วนตำบล

๑. จัดให้มี และบำรุงรักษาทางน้ำและทางบก
๒. รักษาความสะอาดของถนน ทางน้ำ ทางเดิน และที่สาธารณะ รวมทั้งกำจัดมูลฝอยและสิ่งปฏิกูล

๓. ป้องกันโรคและระงับโรคติดต่อ

๔. ป้องกันและบรรเทาสาธารณภัย

๕. ส่งเสริมการศึกษา ศาสนา และวัฒนธรรม

๖. ส่งเสริมการพัฒนาศตรี เด็ก เยาวชน ผู้สูงอายุ และผู้พิการ

๗. คຸ້มครองดูแล และบำรุงรักษา ทรัพยากรธรรมชาติและสิ่งแวดล้อม

๘. บำรุงรักษาศิลปะ จารีตประเพณี ภูมิปัญญาท้องถิ่นและวัฒนธรรมอันดีของท้องถิ่น

๙. ปฏิบัติหน้าที่อื่นตามที่ราชการมอบหมาย โดยจัดสรรงบประมาณ หรือบุคลากรให้ตามความจำเป็นและสมควร

ตามบทบาทภารกิจของส่วนท้องถิ่นตามกฎหมายรัฐธรรมนูญแห่งราชอาณาจักรไทย พ.ศ. ๒๕๕๐ พระราชบัญญัติตำบลและองค์การบริหารส่วนตำบล พ.ศ. ๒๕๓๗ แก้ไขเพิ่มเติมถึงฉบับที่ ๖ พ.ศ. ๒๕๕๒ พระราชบัญญัติกำหนดแผนและขั้นตอนการกระจายอำนาจให้องค์กรปกครองส่วนท้องถิ่น พ.ศ. ๒๕๔๒ และพระราชกฤษฎีกาว่าด้วยหลักเกณฑ์และวิธีบริหารกิจการบ้านเมืองที่ดี พ.ศ. ๒๕๔๖ ประกอบกับหนังสือกระทรวงมหาดไทย ที่ มท ๐๘๙๒.๔/ว ๔๓๕ ลงวันที่ ๑๑ กุมภาพันธ์ ๒๕๔๘ กำหนดแนวทางให้องค์กรปกครองส่วนท้องถิ่นวัดผลการบริหารและปฏิบัติราชการขององค์กรปกครองส่วนท้องถิ่น เพื่อทราบผลสัมฤทธิ์ตรงตามเป้าหมายภารกิจ โดยจัดทำคู่มือกำหนดมาตรฐานการปฏิบัติงานขององค์การบริหารส่วนตำบลตากแดด มีเป้าประสงค์ในการนำมาตรการปฏิบัติงานตามภารกิจหลักที่ได้มาใช้ในการปรับปรุง แก้ไข ส่งเสริม พัฒนา ขยายหรือยุติการดำเนินการซึ่งบ่งชี้ว่ากระบวนการวิธีการจัดทำแผนหรือโครงการนั้นผลเป็นอย่างไร นำไปสู่ความสำเร็จ บรรลุตามเป้าหมายวัตถุประสงค์หรือไม่ เพียงใด

คู่มือการปฏิบัติงาน (Operating Manual) เป็นเครื่องมือที่สำคัญประการหนึ่งในการทำงานทั้งกับหัวหน้างานและผู้ปฏิบัติงานในหน่วยงาน จัดทำขึ้นไว้เพื่อจัดทำรายละเอียดของการทำงานในหน่วยงานออกมาเป็นระบบและครบถ้วน

คู่มือการปฏิบัติงาน (Work Manual)

- เปรียบเสมือนแผนที่บอกเส้นทางการทำงานที่มีจุดเริ่มต้นและสิ้นสุดของกระบวนการ
- ระบุถึงขั้นตอนและรายละเอียดของกระบวนการต่าง ๆ ขององค์กรและวิธีควบคุมกระบวนการนั้น
- มักจัดทำขึ้นสำหรับลักษณะงานที่ซับซ้อน มีหลายขั้นตอนและเกี่ยวข้องกับคนหลายคน
- สามารถปรับปรุงเปลี่ยนแปลงเมื่อมีการเปลี่ยนแปลงการปฏิบัติงาน

วัตถุประสงค์

๑. เพื่อให้หัวหน้าหน่วยงานได้มีโอกาสทบทวนภาระหน้าที่ของหน่วยงานของตนว่ายังคงมุ่งต่อจุดสำเร็จขององค์กรโดยสมบูรณ์อยู่หรือไม่ เพราะจากสภาพการเปลี่ยนแปลงต่าง ๆ ที่เกิดขึ้นอาจทำให้หน่วยงานต้องให้ความสำคัญแก่ภาระบางอย่างมากยิ่งขึ้น

๒. เพื่อให้หัวหน้าหน่วยงานจัดทำ/กำหนดมาตรฐานการปฏิบัติงานหรือจุดสำเร็จของการทำงานของแต่ละงานออกมาเป็นลายลักษณ์อักษรเพื่อให้การทำงานเกิดประโยชน์ต่อองค์กรโดยส่วนรวมสูงสุด และเพื่อใช้มาตรฐานการทำงาน/จุดสำเร็จของงานนี้เป็นเครื่องมือในการประเมินผลการปฏิบัติงานของพนักงานต่อไปด้วย

๓. เพื่อให้การปฏิบัติงานในปัจจุบันเป็นมาตรฐานเดียวกัน เพื่อให้ผู้ปฏิบัติงานได้ทราบความคาดหวังอย่างชัดเจนว่า การทำงานในจุดนั้น ๆ ผู้บังคับบัญชาจะวัดความสำเร็จของการทำงานในเรื่องใดบ้าง ซึ่งย่อมทำให้ผู้ปฏิบัติงานสามารถปรับวิธีการทำงานและเป้าหมายการทำงานให้ตรงตามที่หน่วยงานต้องการได้และส่งผลให้เกิดการยอมรับผลการประเมินฯ มากยิ่งขึ้น เพราะทุกคนรู้ล่วงหน้าแล้วว่าทำงานอย่างไรจึงจะถือได้ว่ามีประสิทธิภาพ

๔. เพื่อให้การปฏิบัติงานสอดคล้องกับนโยบาย วิสัยทัศน์ ภารกิจและเป้าหมายขององค์กร เพื่อให้หัวหน้าหน่วยงานสามารถมองเห็นศักยภาพของพนักงาน เนื่องจากการทำงานทุกหน้าที่มีจุดวัดความสำเร็จที่แน่นอนเด่นชัด หัวหน้างานจึงสามารถใช้ทรัพยากรบุคคล ให้เกิดประโยชน์สูงสุด

ประโยชน์ของการจัดทำคู่มือการปฏิบัติงาน

ประโยชน์ของคู่มือการปฏิบัติงานที่มีต่อองค์กรและผู้บังคับบัญชา

๑. การกำหนดจุดสำเร็จและการตรวจสอบผลงานและความสำเร็จของหน่วยงาน
๒. เป็นข้อมูลในการประเมินค่างานและจัดชั้นตำแหน่งงาน

๓. เป็นคู่มือในการสอนงาน
๔. การกำหนดหน้าที่การงานชัดเจนไม่ซ้ำซ้อน
๕. การควบคุมงานและการติดตามผลการปฏิบัติงาน
๖. เป็นคู่มือในการประเมินผลการปฏิบัติงาน
๗. การวิเคราะห์งานและปรับปรุงงาน
๘. ให้ผู้ปฏิบัติงานศึกษางานและสามารถทำงานทดแทนกันได้
๙. การงานแผนการทำงาน และวางแผนกำลังคน
๑๐. ผู้บังคับบัญชาได้ทราบขั้นตอนและสายงานทำให้บริหารงานได้ง่ายขึ้น
๑๑. สามารถแยกแยะลำดับความสำคัญของงาน เพื่อกำหนดระยะเวลาทำงานได้
๑๒. สามารถกำหนดคุณสมบัติของพนักงานใหม่ที่จะรับได้ง่ายขึ้นและตรงมากขึ้น
๑๓. ทำให้บริษัทสามารถปรับปรุงระเบียบแบบแผนการทำงานให้เหมาะสมยิ่งขึ้นได้
๑๔. ยุติความขัดแย้งและเสริมสร้างความสัมพันธ์ในการประสานระหว่างหน่วยงาน
๑๕. สามารถกำหนดงบประมาณและทิศทางการทำงานของหน่วยงานได้
๑๖. เป็นข้อมูลในการสร้างฐานข้อมูลของบริษัทต่อไป
๑๗. การศึกษาและเตรียมการในการขยายงานต่อไป
๑๘. การวิเคราะห์ค่าใช้จ่ายกับผลงานและปริมาณกำลังคนของหน่วยงานได้
๑๙. ผู้บังคับบัญชาบริหารงานได้สะดวก และรวดเร็วขึ้น
๒๐. เกิดระบบการบริหารงานโดยมีส่วนร่วมสำหรับผู้บังคับบัญชาคนใหม่ในการร่วมกันเขียน

คู่มือ

ประโยชน์ของคู่มือการปฏิบัติงานที่มีต่อผู้ปฏิบัติงาน

๑. ได้รับทราบภาระหน้าที่ของตนเองชัดเจนยิ่งขึ้น
๒. ได้เรียนรู้งานเร็วขึ้นทั้งตอนที่เข้ามาทำงานใหม่/หรือผู้บังคับบัญชาที่มีต่อตนเองชัดเจน
๓. ได้ทราบความหวัง (Expectation) ของผู้บังคับบัญชาที่มีต่อตนเองชัดเจน
๔. ได้รับรู้ว่าผู้บังคับบัญชาจะใช้อะไรมาเป็นตัวประเมินผลการปฏิบัติงาน
๕. ได้เข้าใจระบบงานไปในทิศทางเดียวกันทั้งหน่วยงาน
๖. สามารถช่วยเหลืองานซึ่งกันและกันได้
๗. เข้าใจหัวหน้างานมากขึ้น ทำงานด้วยความสบายใจ
๘. ไม่เกี่ยงงานกัน รู้หน้าที่ของกันและกันทำให้เกิดความเข้าใจที่ดีต่อกัน
๙. ได้ทราบจุดบกพร่องของงานแต่ละขั้นตอนเพื่อนำมาปรับปรุงงานได้
๑๐. ได้เรียนรู้งานของหน่วยงานได้ทั้งหมด ทำให้สามารถพัฒนางานของตนเองได้
๑๑. มีขั้นตอนในการทำงานที่แน่นอน ทำให้การทำงานได้ง่ายขึ้น
๑๒. รู้จักวางแผนการทำงานเพื่อให้ผลงานออกมาตามเป้าหมาย

๑๓. สามารถใช้เป็นแนวทางเพื่อการวิเคราะห์งานให้ทันสมัยอยู่ตลอดเวลา
๑๔. สามารถแบ่งเวลาให้กับงานต่าง ๆ ได้อย่างถูกต้องเหมาะสม
๑๕. รู้ขอบเขตสายการบังคับบัญชาทำงานให้การประสานงานง่ายขึ้น
๑๖. ได้เห็นภาพรวมของหน่วยงานต่าง ๆ ในฝ่ายงานเดียวกันเข้าใจงานมากขึ้น
๑๗. สามารถทำงานได้อย่างมีประสิทธิภาพมากยิ่งขึ้น เพราะมีสิ่งที่ย้ำอิง
๑๘. ได้รับรู้ว่าตนเองต้องมีการพัฒนาอะไรบางอย่างเพื่อให้ได้ตามคุณสมบัติที่ต้องการ
๑๙. ได้เรียนรู้และรับทราบว่าเพื่อนร่วมงานทำอะไร เข้าใจกันและกันมากขึ้น
๒๐. ได้รับรู้ว่างานที่ตนเองทำอยู่นั้นสำคัญต่อหน่วยงานอย่างไร เกิดความภาคภูมิใจ

ความหมายขององค์การบริหารส่วนตำบล

องค์การบริหารส่วนตำบล มีชื่อย่อเป็นทางการว่า อบต. มีฐานะเป็นนิติบุคคล และเป็นราชการบริหารส่วนท้องถิ่นรูปแบบหนึ่ง ซึ่งจัดตั้งขึ้นตามพระราชบัญญัติสภาตำบลและองค์การบริหารส่วนตำบล พ.ศ. ๒๕๓๗ และที่แก้ไขเพิ่มเติมจนถึงฉบับที่ ๖ พ.ศ. ๒๕๕๒ โดยยกฐานะจากสภาตำบลที่มีรายได้โดยไม่รวมเงินอุดหนุนในปีงบประมาณที่ล่วงมาติดต่อกันสามปีเฉลี่ยไม่ต่ำกว่าปีละหนึ่งแสนห้าหมื่นบาท

(ปัจจุบัน ณ วันที่ ๓๐ กันยายน พ.ศ. ๒๕๕๗ มีองค์การบริหารส่วนตำบล ทั้งสิ้น ๕,๓๓๕ แห่ง)

รูปแบบองค์การ

องค์การบริหารส่วนตำบล ประกอบด้วย สภาองค์การบริหารส่วนตำบล และนายกองค์การบริหารส่วนตำบล

๑. สภาองค์การบริหารส่วนตำบล ประกอบด้วยสมาชิกสภาองค์การบริหารส่วนตำบล จำนวนหมู่บ้านละสองคน ซึ่งเลือกตั้งขึ้นโดยราษฎรผู้มีสิทธิเลือกตั้งในแต่ละหมู่บ้านในเขตองค์การบริหารส่วนตำบลนั้น กรณีที่เขตองค์การบริหารส่วนตำบลใดมีเพียงหนึ่งหมู่บ้านให้มีสมาชิกองค์การบริหารส่วนตำบลจำนวนหกคน และในกรณีมีเพียงสองหมู่บ้านให้มีสมาชิกองค์การบริหารส่วนตำบลหมู่บ้านละสามคน

๒. องค์การบริหารส่วนตำบลมีนายกองค์การบริหารส่วนตำบล หนึ่งคน ซึ่งมาจากการเลือกตั้งผู้บริหารท้องถิ่นโดยตรง การเลือกตั้งโดยตรงของประชาชนตามกฎหมายว่าด้วยการเลือกตั้งสมาชิกสภาท้องถิ่นหรือผู้บริหารท้องถิ่น

การบริหาร

กฎหมายกำหนดให้มีคณะกรรมการบริหาร อบต. (ม.๕๘) ประกอบด้วยนายกองค์การบริหารส่วนตำบล ๑ คน และให้นายกองค์การบริหารส่วนตำบลแต่งตั้งรองนายกองค์การบริหารส่วนตำบล ๒ คน ซึ่งเรียกว่า ผู้บริหารขององค์การบริหารส่วนตำบลหรือผู้บริหารท้องถิ่น

อำนาจหน้าที่ของ อบต.

อบต.มีหน้าที่ตามพระราชบัญญัติสภาตำบล และองค์การบริหารส่วนตำบล พ.ศ. ๒๕๓๗ และแก้ไขเพิ่มเติม (ฉบับที่ ๓ พ.ศ. ๒๕๔๒)

๑. พัฒนาตำบลทั้งในด้านเศรษฐกิจ สังคม และวัฒนธรรม (มาตรา ๖๖)

๒. มีหน้าที่ต้องทำตามมาตรา ๖๗ ดังนี้

- จัดให้มีและบำรุงทางน้ำและทางบก
- การรักษาความสะอาดของถนน ทางน้ำ ทางเดินและที่สาธารณะ รวมทั้งการกำจัดขยะมูลฝอยและสิ่งปฏิกูล
- ป้องกันโรคและระงับโรคติดต่อ
- ป้องกันและบรรเทาสาธารณภัย
- ส่งเสริมการศึกษา ศาสนาและวัฒนธรรม
- ส่งเสริมการพัฒนาสตรี เด็กและเยาวชน ผู้สูงอายุและพิการ
- คุ้มครอง ดูแลและบำรุงรักษาทรัพยากรธรรมชาติและสิ่งแวดล้อม
- บำรุงรักษาศิลปะ จารีตประเพณี ภูมิปัญญาท้องถิ่นและวัฒนธรรมอันดีของท้องถิ่น
- ปฏิบัติหน้าที่อื่นตามที่ทางราชการมอบหมาย

๓. มีหน้าที่ที่อาจทำกิจกรรมในเขต อบต.ตามมาตรา ๖๘ ดังนี้

- ให้มีน้ำเพื่อการอุปโภค บริโภคและการเกษตร
- ให้มีและบำรุงไฟฟ้าหรือแสงสว่างโดยวิธีอื่น
- ให้มีและบำรุงรักษาทางระบายน้ำ
- ให้มีและบำรุงสถานที่ประชุม การกีฬา การพักผ่อนหย่อนใจและสวนสาธารณะ
- ให้มีและส่งเสริมกลุ่มเกษตรกร และกิจการสหกรณ์
- ส่งเสริมให้มีอุตสาหกรรมในครอบครัว
- บำรุงและส่งเสริมการประกอบอาชีพ
- การคุ้มครองดูแลและรักษาทรัพย์สินอันเป็นสาธารณสมบัติของแผ่นดิน
- หาผลประโยชน์จากทรัพย์สินของ อบต.
- ให้มีตลาด ท่าเทียบเรือ และท่าข้าม
- กิจการเกี่ยวกับการพาณิชย์
- การท่องเที่ยว
- การผังเมือง

อำนาจหน้าที่ตามแผนและขั้นตอนการกระจายอำนาจ

พระราชบัญญัติกำหนดแผนและขั้นตอนการกระจายอำนาจให้แก่องค์กรปกครองส่วนท้องถิ่น พ.ศ. ๒๕๔๒ กำหนดให้ อบต. มีอำนาจและหน้าที่ในการจัดระบบการบริการสาธารณะเพื่อประโยชน์ของประชาชนในท้องถิ่นของตนเองตามมาตรา ๑๖ ดังนี้

๑. การจัดทำแผนพัฒนาท้องถิ่นของตนเอง
๒. การจัดให้มี และบำรุงรักษาทางบกทางน้ำ และทางระบายน้ำ
๓. การจัดให้มีและควบคุมตลาด ท่าเทียบเรือ ท่าข้าม และที่จอดรถ
๔. การสาธารณสุขโรคและการก่อสร้างอื่น ๆ
๕. การสาธารณสุขการ
๖. การส่งเสริม การฝึก และการประกอบอาชีพ
๗. คุ้มครอง ดูแล และบำรุงรักษาทรัพยากรธรรมชาติและสิ่งแวดล้อม
๘. การส่งเสริมการท่องเที่ยว
๙. การจัดการศึกษา
๑๐. การสังคมสงเคราะห์ และการพัฒนาคุณภาพชีวิตเด็ก สตรี คนชรา และผู้ด้อยโอกาส
๑๑. การบำรุงรักษาศิลปะ จารีตประเพณี ภูมิปัญญาท้องถิ่น และวัฒนธรรมอันดีของท้องถิ่น
๑๒. การปรับปรุงแหล่งชุมชนแออัด และการจัดการเกี่ยวกับที่อยู่อาศัย
๑๓. การให้มี และบำรุงรักษาสถานที่พักผ่อนหย่อนใจ
๑๔. การส่งเสริมกีฬา
๑๕. การส่งเสริมประชาธิปไตย ความเสมอภาค และสิทธิเสรีภาพของประชาชน
๑๖. ส่งเสริมการมีส่วนร่วมของราษฎรการพัฒนาท้องถิ่น
๑๗. การรักษาความสะอาด และความเป็นระเบียบเรียบร้อยของบ้านเมือง
๑๘. การกำจัดมูลฝอย สิ่งปฏิกูล และน้ำเสีย
๑๙. การสาธารณสุข การอนามัยครอบครัว และการรักษาพยาบาล
๒๐. การให้มี และควบคุมสุสาน และการรักษาพยาบาล
๒๑. การควบคุมการเลี้ยงสัตว์
๒๒. การจัดให้มี และควบคุมการฆ่าสัตว์
๒๓. การรักษาความปลอดภัย ความเป็นระเบียบเรียบร้อย และการอนามัย โรงมหรสพ และสาธารณสถานอื่น ๆ
๒๔. การจัดการ การบำรุงรักษา และการใช้ประโยชน์จากป่าไม้ ที่ดิน ทรัพยากรธรรมชาติและ สิ่งแวดล้อม
๒๕. การผังเมือง

๒๖. การขนส่ง และการวิศวกรรมจราจร

๒๗. การดูแลรักษาที่สาธารณะ

๒๘. การควบคุมอาคาร

๒๙. การป้องกันและบรรเทาสาธารณภัย

๓๐. การรักษาความสงบเรียบร้อย การส่งเสริมและสนับสนุนการป้องกันและรักษาความปลอดภัยในชีวิตและทรัพย์สินกิจอื่นใด ที่เป็นผลประโยชน์ของประชาชนในท้องถิ่นตามที่คณะกรรมการประกาศกำหนด

บทบาทหน้าที่ขององค์กรปกครองส่วนท้องถิ่น

บทบาทภารกิจตามพระราชบัญญัติสภาตำบล และองค์การบริหารส่วนตำบล พ.ศ. ๒๕๓๗ จากบทบัญญัติแห่งพระราชบัญญัติสภาตำบล และองค์การบริหารส่วนตำบล พ.ศ. ๒๕๓๗ ส่วนที่ ๓ เรื่องอำนาจหน้าที่ขององค์การบริหารส่วนตำบล มาตรา ๖๖ กำหนดให้ "องค์การบริหารส่วนตำบล ทั้งในด้านเศรษฐกิจ สังคม และวัฒนธรรม" ซึ่งถือได้ว่าเป็นกรอบภาระหน้าที่หลักของ อบต. เมื่อพิจารณาตามบทบัญญัติรัฐธรรมนูญแห่งอาณาจักรไทย พ.ศ. ๒๕๔๐ ว่าด้วยการปกครองท้องถิ่น มาตรา ๒๘๙ บัญญัติว่า "องค์กรปกครองส่วนท้องถิ่น ย่อมมีหน้าที่บำรุงรักษาศิลปะ จารีต ประเพณี ภูมิปัญญาท้องถิ่น หรือวัฒนธรรมอันดีของท้องถิ่น" และ "องค์การปกครองส่วนท้องถิ่น ย่อมมีสิทธิที่จะจัดการศึกษาอบรมของรัฐ..." นอกจากนี้ มาตรา ๒๙๐ ยังได้กำหนดให้องค์กรปกครองส่วนท้องถิ่น มีอำนาจหน้าที่ในการจัดการ การบำรุงรักษา และการใช้ประโยชน์จากทรัพยากรธรรมชาติและสิ่งแวดล้อมที่อยู่ในเขตพื้นที่ตน เพื่อการส่งเสริม และรักษาคุณภาพสิ่งแวดล้อมอีกด้วย

ดังนั้น กรอบภาระหน้าที่ของ อบต. จึงครอบคลุมทั้งด้านเศรษฐกิจ (รวมถึงการส่งเสริมอาชีพ การอุตสาหกรรมในครัวเรือน และอื่น ๆ) ด้านสังคม และวัฒนธรรม (รวมถึงการสาธารณสุข การส่งเสริม และรักษาคุณภาพสิ่งแวดล้อม การศึกษาอบรม ศิลปะจารีตประเพณี ภูมิปัญญาท้องถิ่น และอื่น ๆ) ซึ่งปรากฏอยู่ในบทบัญญัติสภาตำบล และองค์การบริหารตำบล พ.ศ.๒๕๓๗ โดยกำหนดเป็นภารกิจหน้าที่ที่ต้องทำ และอาจทำ

๑. องค์การบริหารส่วนตำบล (อบต.) มีอำนาจหน้าที่ในการพัฒนาตำบลทั้งในด้านเศรษฐกิจ สังคม และวัฒนธรรม (มาตรา ๖๖)

๒. องค์การบริหารส่วนตำบล (อบต.) มีหน้าที่ต้องทำในเขตองค์การบริหารส่วนตำบล ดังต่อไปนี้ (มาตรา ๖๗)

(๑) จัดให้มีและบำรุงรักษาทางน้ำ

(๒) การรักษาความสะอาดของถนน ทางน้ำ ทางเดินและที่สาธารณะ รวมทั้งการกำจัดขยะมูลฝอยและสิ่งปฏิกูล

(๓) ป้องกันโรคและระงับโรคติดต่อ

- (๔) ป้องกันและบรรเทาสาธารณภัย
- (๕) ส่งเสริมการศึกษา ศาสนาและวัฒนธรรม
- (๖) ส่งเสริมการพัฒนาสตรี เด็กและเยาวชน ผู้สูงอายุและพิการ
- (๗) คุ้มครอง ดูแลและบำรุงรักษาทรัพยากรธรรมชาติและสิ่งแวดล้อม
- (๘) บำรุงรักษาศิลปะ จารีตประเพณี ภูมิปัญญาท้องถิ่นและวัฒนธรรมอันดีของ

ท้องถิ่น

(๙) ปฏิบัติหน้าที่อื่นตามที่ทางราชการมอบหมาย โดยจัดสรรงบประมาณหรือบุคลากรให้ตามความจำเป็นและสมควร (ความเดิมในมาตรา ๖๘ (๘) ถูกยกเลิกและใช้ข้อความใหม่แทนแล้ว โดยมาตรา ๑๔ และเพิ่มเติม (๙) โดยมาตรา ๑๕ ของ พ.ร.บ. สถาปนาและองค์การบริหารส่วนตำบล (ฉบับที่ ๓) พ.ศ. ๒๕๔๒ ตามลำดับ)

๓. องค์การบริหารส่วนตำบล (อบต.) อาจทำให้เขตองค์การบริหารส่วนตำบล ดังต่อไปนี้ (มาตรา ๖๘)

- (๑) ให้มีน้ำเพื่อการอุปโภค บริโภคและการเกษตร
- (๒) ให้มีและบำรุงไฟฟ้าหรือแสงสว่างโดยวิธีอื่น
- (๓) ให้มีและบำรุงรักษาทางระบายน้ำ
- (๔) ให้มีและบำรุงสถานที่ประชุม การกีฬา การพักผ่อนหย่อนใจและสวนสาธารณะ
- (๕) ให้มีและส่งเสริมกลุ่มเกษตรกร และกิจการสหกรณ์
- (๖) ส่งเสริมให้มีอุตสาหกรรมในครอบครัว
- (๗) บำรุงและส่งเสริมการประกอบอาชีพ
- (๘) การคุ้มครองดูแลและรักษาทรัพย์สินอันเป็นสาธารณสมบัติของแผ่นดิน
- (๙) หาผลประโยชน์จากทรัพย์สินของ อบต.
- (๑๐) ให้มีตลาด ท่าเทียบเรือ และท่าข้าม
- (๑๑) กิจการเกี่ยวกับการพาณิชย์
- (๑๒) การท่องเที่ยว
- (๑๓) การผังเมือง

(ความเดิมในมาตรา ๖๘ (๑๒) และ (๑๓) เพิ่มเติมโดยมาตรา ๑๖ ของ พ.ร.บ.สถาปนาและองค์การบริหารส่วนตำบล (ฉบับที่ ๓) พ.ศ. ๒๕๔๒

บทที่ ๒

สภาพทั่วไปและข้อมูลพื้นฐานที่สำคัญของตำบล

๑. ด้านกายภาพ

๑.๑ ที่ตั้งและอาณาเขต

องค์การบริหารส่วนตำบลบ้านกล้วย มีสำนักงานเลขที่ ๓ หมู่ที่ ๓ ตำบลบ้านกล้วย อำเภอบ้านหมี่ จังหวัดลพบุรี เริ่มก่อตั้ง วันที่ ๒๓ กุมภาพันธ์ ๒๕๔๐ ตั้งอยู่ทางทิศตะวันออกของ ที่ว่าการอำเภอบ้านหมี่ประมาณ ๒ กิโลเมตร แบ่งเขตการปกครองออกเป็น ๕ หมู่บ้าน มีอาณาเขตติดต่อดังนี้

ทิศเหนือ	ติดต่อกับพื้นที่	ตำบลหนองเมือง และตำบลสายห้วยแก้ว
ทิศใต้	ติดต่อกับพื้นที่	ตำบลหนองทรายขาว
ทิศตะวันออก	ติดต่อกับพื้นที่	ตำบลบ้านทราย และตำบลหินปัก
ทิศตะวันตก	ติดต่อกับพื้นที่	ตำบลโพนทอง และตำบลสนามแจง

๑.๒ ลักษณะภูมิประเทศ

สภาพภูมิประเทศขององค์การบริหารส่วนตำบลบ้านกล้วย อำเภอบ้านหมี่ จังหวัดลพบุรี ส่วนใหญ่เป็นที่ราบลุ่ม มีคลองชลประทานชลประทานชัชยานา-ป่าสัก (อนุศาสนนันท์) ผ่านกลางพื้นที่ตำบล จากทิศเหนือจรดทิศใต้ ยาวประมาณ ๙,๓๐๐ เมตร

๑.๓ ลักษณะภูมิอากาศ

สภาพโดยทั่วไปมีภูมิอากาศแบบร้อนชื้น แบ่งออกเป็น ๓ ฤดู คือ ฤดูร้อน ฤดูฝน ฤดูหนาว

๑.๔ ลักษณะของดิน

ลักษณะดินของพื้นที่ตำบลบ้านกล้วย เป็นดินร่วนปนดินเหนียว เป็นที่ราบลุ่มเหมาะแก่การเพาะปลูกข้าว

๑.๕ ลักษณะของแหล่งน้ำ

แหล่งน้ำที่สำคัญของตำบลบ้านกล้วย ที่ประชาชนใช้ในการอุปโภคบริโภค ได้แก่ คลองชลประทานชลประทานชัชยานา-ป่าสัก (อนุศาสนนันท์) ผ่านกลางพื้นที่ตำบล จากทิศเหนือจรดทิศใต้ ยาวประมาณ ๙,๓๐๐ เมตร

๑.๖ ลักษณะของไม้และป่าไม้

ตำบลบ้านกล้วย ไม่มีพื้นที่ป่าไม้ แต่มีต้นไม้ที่ชาวบ้านปลูก ลักษณะเป็นไม้ยืนต้น

๒. ด้านการเมือง/การปกครอง

๒.๑ เขตการปกครอง

ตำบลบ้านกล้วย มีเขตการปกครองทั้งหมด ๕ หมู่บ้าน และอยู่ในเขตองค์การบริหารส่วนตำบลบ้านกล้วยเต็มทั้ง ๕ หมู่บ้าน

๒.๒ การเลือกตั้ง

ตำบลบ้านกล้วย มีเขตการเลือกตั้งทั้งหมด ๕ เขตการเลือกตั้ง

๓. ประชากร

๓.๑ ข้อมูลเกี่ยวกับจำนวนประชากร

ตำบลบ้านกล้วย มีจำนวนครัวเรือน ๑,๐๔๖ ครัวเรือน มีประชากรทั้งสิ้น ๒,๕๐๔ คน แยกเป็นชาย ๑,๑๕๗ คน หญิง ๑,๓๔๗ คน มีความหนาแน่นโดยเฉลี่ย ๑๓/๙ คน / ตารางกิโลเมตร ดังรายละเอียด (ข้อมูลจากฝ่ายทะเบียนกรมการปกครองอำเภอบ้านหมี่ จังหวัดลพบุรี ณ เดือนตุลาคม ๒๕๕๙)

๔. สภาพทางสังคม

๔.๑ การศึกษา

๔.๑.๑	ระดับประถมศึกษา (โรงเรียนบ้านกล้วย/โรงเรียนสุเทพ(เอกชน))	จำนวน ๒ แห่ง
๔.๑.๒	ศูนย์พัฒนาเด็กเล็ก	จำนวน ๑ แห่ง
๔.๑.๓	ศูนย์บริการการศึกษาออกโรงเรียน	จำนวน ๑ แห่ง

๔.๒ สาธารณสุข

ตำบลบ้านกล้วย มีสถานบริการพยาบาล จำนวน ๑ แห่ง ได้แก่ โรงพยาบาลสุขเสริมสุขภาพตำบลบ้านกล้วย

๔.๓ การสังคมสงเคราะห์

- การจ่ายเงินสงเคราะห์เพื่อการยังชีพผู้สูงอายุ ผู้พิการ และผู้ป่วยเอดส์
- รับลงทะเบียนและประสานโครงการเงินอุดหนุนเพื่อการเลี้ยงดูเด็กแรกเกิด

๕. ระบบบริการพื้นฐาน

๕.๑ การคมนาคมขนส่ง

ทางหลวงแผ่นดินหมายเลข ๓๑๙๖ เลียบคลองชลประทานชยันต-ป่าสัก (อนุศาสนนันท์) และทางหลวงแผ่นดินหมายเลข ๒๐๕ สายอำเภอบ้านหมี่-อำเภอโคกสำโรง

๕.๒ การไฟฟ้า

ตำบลบ้านกล้วย ใช้กระแสไฟฟ้าจากการไฟฟ้าส่วนภูมิภาคอำเภอบ้านหมี่ จังหวัดลพบุรี ซึ่งมีไฟฟ้าใช้ครบทุกหมู่บ้าน ทุกครัวเรือน

๕.๓ การประปา

ประชาชนตำบลบ้านกล้วย ได้ใช้บริการประปาจากการประปาสวนภูมิภาคอำเภอบ้านหมี่ จังหวัดลพบุรี ทั่วถึงทุกหมู่บ้าน

๕.๔ โทรศัพท์

ในเขตพื้นที่ตำบลบ้านกล้วย ได้รับการบริการจากองค์การโทรศัพท์ มีโทรศัพท์บ้านใช้ ซึ่งมีทั้งหมด ๕ หมู่บ้าน ครัวเรือนที่มีโทรศัพท์ใช้ประมาณร้อยละ ๘๐ ของครัวเรือนทั้งหมด

๕.๕ ไปรษณีย์หรือการสื่อสารหรือการขนส่ง และวัสดุ ครุภัณฑ์

ตำบลบ้านกล้วยใช้บริการไปรษณีย์ จากไปรษณีย์อำเภอบ้านหมี่ จังหวัดลพบุรี

๖. ระบบเศรษฐกิจ

๖.๑ การเกษตร

ประชาชนตำบลบ้านกล้วยประมาณ ๕๐% ประกอบอาชีพทำการเกษตรกรรม ได้แก่ ทำนา ทำสวน

๖.๒ การประมง

คลองชลประทานชลประทานชยันต-ป่าสัก (อนุศาสนนันท์)

๖.๓ การปศุสัตว์

ตำบลบ้านกล้วย มีการปศุสัตว์ คือ ฟาร์มเลี้ยงสุกร จำนวน ๒ แห่ง อยู่ในพื้นที่หมู่ที่ ๕ ตำบลบ้านกล้วย อำเภอบ้านหมี่ จังหวัดลพบุรี

๖.๔ การท่องเที่ยว

- วัดกัณฑ์พนาราม (วัดบ้านกล้วย)
- ศูนย์ศิลปาชีพประชาสุขสันต์
- ลานค้าชุมชนตำบลบ้านกล้วย (OTOP)

๖.๕ อุตสาหกรรม

- ร้านประกอบจิตร์ ดำเนินกิจการแปรรูปอาหาร (ปลาต้ม) เป็นอุตสาหกรรมขนาดย่อม

๖.๖ การพาณิชย์และกลุ่มอาชีพ

- กลุ่มส่งเสริมการทำนาบ้านกล้วย	จำนวน	๑	กลุ่ม
- กลุ่มวิสาหกิจชุมชน	จำนวน	๑	กลุ่ม
- กลุ่มสตรีอาสาพัฒนาตำบลบ้านกล้วย	จำนวน	๑	กลุ่ม
- กลุ่มสตรีทอผ้าตำบลบ้านกล้วย	จำนวน	๑	กลุ่ม
- กลุ่มสัจจะออกทรัพย์ตำบลบ้านกล้วย	จำนวน	๕	กลุ่ม
- กลุ่มประดิษฐ์ดอกไม้จันทน์	จำนวน	๑	กลุ่ม
- กลุ่มจักรสานไม้ไผ่	จำนวน	๑	กลุ่ม
- กลุ่มแปรรูปผ้ามัดหมี่	จำนวน	๑	กลุ่ม

กลุ่มพัฒนาด้านสังคม และสุขภาพ

- ชมรมผู้สูงอายุตำบลบ้านกล้วย	จำนวน	๑	กลุ่ม
- กลุ่มออกกำลังกาย (แอโรบิค)	จำนวน	๑	กลุ่ม
- กลุ่มเยาวชน	จำนวน	๑	กลุ่ม

๗. เศรษฐกิจพอเพียงท้องถิ่น (ด้านการเกษตรและแหล่งน้ำ)

๗.๑ ข้อมูลพื้นฐานของหมู่บ้านหรือชุมชน

มีจำนวน ๕ หมู่บ้าน

๗.๒ ข้อมูลด้านการเกษตร

ประชาชนตำบลบ้านกล้วยประมาณ ๕๐% ประกอบอาชีพทำการเกษตรกรรม ได้แก่ ทำนา ทำสวน

๗.๓ ข้อมูลด้านแหล่งน้ำทางการเกษตร

ประชาชนในเขตพื้นที่ตำบลบ้านกล้วย ใช้น้ำทางการเกษตรจาก คลองชลประทาน ชลประทานชัยนาท-ป่าสัก (อนุศาสนนันท์)

๗.๔ ข้อมูลด้านแหล่งน้ำกิน น้ำใช้ (หรือน้ำเพื่อการอุปโภค บริโภค)

ประชาชนในเขตพื้นที่ตำบลบ้านกล้วย ใช้น้ำเพื่อการอุปโภคบริโภค จากการประปา ส่วนภูมิภาคอำเภอบ้านหมี่

๘. ศาสนา ประเพณี วัฒนธรรม

๘.๑ การนับถือศาสนา

ประชาชนในเขตพื้นที่ตำบลบ้านกล้วย นับถือศาสนาพุทธ มีวัด ๑ แห่ง ได้แก่ วัดกัทธิพนาราม (วัดบ้านกล้วย)

๘.๒ ประเพณีและงานประจำปี

เดือนมกราคม	ประเพณีเสื่อกระจาด, ทำบุญข้าวหลาม
เดือนกุมภาพันธ์	ประเพณีกำฟ้าพาลง, ทำบุญข้าวจี
เดือนเมษายน	ประเพณีสงกรานต์
เดือนพฤษภาคม	ทำบุญกลางบ้านเลี้ยงเจ้า
เดือนกรกฎาคม	ประเพณีวันเข้าพรรษา
เดือนสิงหาคม	ประเพณีสารทพวน
เดือนตุลาคม	ประเพณีวันออกพรรษา
เดือนพฤศจิกายน	ประเพณีลอยกระทง

๘.๓ ภูมิปัญญาท้องถิ่น ภาษาถิ่น

- ภูมิปัญญาท้องถิ่น ได้แก่ ผ้าทอมัดหมี่ ปลาส้มปัก จักรสาน
- ภาษาถิ่น ได้แก่ ภาษาพวน

๘.๔ สินค้าพื้นเมืองและของที่ระลึก

- ผ้าทอมัดหมี่
- ปลาส้มปัก
- ตะกร้าหวาย

๙. ทรัพยากรธรรมชาติ

๙.๑ น้ำ

แหล่งน้ำธรรมชาติ

- คลองไม้เสียบ
- คลองสนามแจง
- คลองเหมืองพันอินทร์

แหล่งน้ำที่สร้างขึ้น

- คลองชลประทาน
- สระน้ำ

๙.๒ ป่าไม้

ตำบลบ้านกล้วย ไม่มีพื้นที่ป่าไม้

๙.๓ ภูเขา

ตำบลบ้านกล้วย ไม่มีภูเขา

๙.๔ คุณภาพของทรัพยากรธรรมชาติ

พื้นที่ตำบลบ้านกล้วย ส่วนใหญ่เป็นพื้นที่ทำการเกษตร เพาะปลูกข้าว ทรัพยากรธรรมชาติในพื้นที่ได้แก่ ดิน น้ำ ประชาชนในพื้นที่สามารถทำนาได้ปีละ ๒ ครั้ง ได้แก่ นาปรังและนาปี และจับปลาในออกฤดูวางไข่เป็นอาหารและจำหน่ายได้ จากคลองชลประทานชยันนาท-ป่าสัก (อนุศาสนนันท์) ที่ไหลผ่านพื้นที่ตำบลบ้านกล้วย

บทที่ ๓

การปฏิบัติงานตามภารกิจหลัก

ความหมายมาตรฐานการปฏิบัติงาน

มาตรฐานการปฏิบัติงานถือเป็นเครื่องมือสำคัญอย่างหนึ่งที่องค์กรจะนำมาใช้ในการบริหารงานบุคคล เพราะทั้งผู้บริหารและผู้ปฏิบัติงานต่างจะได้รับประโยชน์จากการกำหนดมาตรฐานการปฏิบัติงานขึ้นมาใช้ร่วมกัน ผู้บริหารจะมีเครื่องมือช่วยควบคุมให้การดำเนินงานเป็นไปตามเป้าหมายที่กำหนดไว้ การมอบหมายหน้าที่และการสั่งการสามารถทำได้โดยสะดวกและรวดเร็ว การประเมินผลการปฏิบัติงานมีความยุติธรรมและน่าเชื่อถือ เนื่องจากมีทั้งหลักฐานและหลักเกณฑ์ที่ผู้บริหารสามารถชี้แจงให้ผู้ปฏิบัติงานยอมรับผลการประเมินได้โดยงานในส่วนของผู้ปฏิบัติงาน มาตรฐานที่กำหนดไว้ถือเป็นสิ่งที่ท้าทายที่ทำให้เกิดความมุ่งมั่นที่จะไปให้ถึงเป้าหมายการปฏิบัติงาน มีความถูกต้องมากขึ้น เนื่องจากผู้ปฏิบัติงานมีกรอบหรือแนวทางในการปรับปรุงงานและการพัฒนา ศักยภาพ เพื่อนำไปสู่มาตรฐานการปฏิบัติงานที่ทั้งผู้ปฏิบัติงานและผู้บริหารองค์การได้ร่วมกัน กำหนดไว้เพื่อคุณภาพของการปฏิบัติงานและความเจริญก้าวหน้าขององค์การ

มาตรฐานการปฏิบัติงาน (Performance Standard) การบริหารงานบุคคลนับเป็นภารกิจที่สำคัญยิ่งประการหนึ่งของการบริหารองค์การ เนื่องจากเป็นปัจจัยที่มีส่วนทำให้การพัฒนาขององค์การ บรรลุตามวัตถุประสงค์และเป้าหมายที่วางไว้ การบริหารบุคคลเป็นกระบวนการที่เกี่ยวข้องตัวกับตัวบุคคลในองค์การ นับตั้งแต่การสรรหาบุคคลมาปฏิบัติงาน การบรรจุแต่งตั้ง การพัฒนา การประเมินผลการปฏิบัติงาน ไปจนถึงการให้บุคคลพ้นจากงาน ทั้งนี้เพื่อให้องค์การได้คนดีที่มีความรู้ ความสามารถและความประพฤติดีมาปฏิบัติงาน ซึ่งการที่องค์การจะได้บุคคลที่มีคุณสมบัติดังกล่าว มาปฏิบัติงานนั้น จำเป็นต้องสร้างเครื่องมือสำคัญคือ การประเมินผลการปฏิบัติงาน (Performance Standard) ขึ้นมาใช้ในการวัดและประเมินคุณสมบัติของบุคคล ซึ่งผลที่ได้จากการประเมินผลการปฏิบัติงานจะเป็นข้อมูลที่องค์การนำไปใช้ในการพิจารณาการเลื่อนขั้นเลื่อนตำแหน่ง การพัฒนา ประสิทธิภาพการปฏิบัติงาน การโอนย้าย การให้พนักงาน และการให้พ้นจากงานโดยทั่วไปแล้ว การที่จะทำการประเมินผลการปฏิบัติงานดำเนินไปอย่างบริสุทธิ์ยุติธรรมและเชื่อถือได้นั้น องค์การ มักจะสร้างเครื่องมือประกอบอีกส่วนหนึ่งขึ้นมาใช้ในการพิจารณาประเมินผล ซึ่งหนึ่งในเครื่องมือที่ต้องใช้ก็คือ มาตรฐานการปฏิบัติงาน (Performance Standard) ทั้งนี้เพื่อใช้เป็นเกณฑ์ในการ เปรียบเทียบผลงานระหว่างบุคคลที่ปฏิบัติงานอย่างเดียวกัน โดยองค์การต้องทำการกำหนด มาตรฐานการปฏิบัติงานไว้เป็นหลักเกณฑ์ที่ชัดเจนก่อนแล้ว เมื่อดำเนินการประเมินผลการปฏิบัติงานของบุคคลจึงเปรียบเทียบกับมาตรฐานที่องค์การได้กำหนดไว้

มาตรฐานการปฏิบัติงาน สำหรับคำว่ามาตรฐานการปฏิบัติงาน (Performance Standard) สำนักงานคณะกรรมการข้าราชการพลเรือน ได้ให้ความหมายว่าเป็นผลการปฏิบัติงานในระดับใดระดับหนึ่ง ซึ่งถือว่าเป็นเกณฑ์ที่น่าพอใจหรืออยู่ในระดับที่ผู้ปฏิบัติงานส่วนใหญ่ทำได้ การกำหนดมาตรฐานการปฏิบัติงานจะเป็นลักษณะข้อตกลงร่วมกันระหว่างผู้บังคับบัญชากับผู้ใต้บังคับบัญชาใน งานที่ต้องปฏิบัติ โดยจะมีกรอบในการพิจารณากำหนดมาตรฐานหลาย ๆ ด้าน ด้วยกัน อาทิ ด้าน ปริมาณ คุณภาพ ระยะเวลา ค่าใช้จ่ายหรือพฤติกรรมของผู้ปฏิบัติงาน เนื่องจากมาตรฐานของงาน บางประเภทจะออกมาในรูปแบบของปริมาณ ในขณะที่บางประเภทอาจออกมาในรูปของคุณภาพ องค์การ จึงจำเป็นต้องกำหนดมาตรฐานการปฏิบัติงานให้เหมาะสมและสอดคล้องกับลักษณะของ งานประเภท นั้น ๆ

วัตถุประสงค์

๑. เพื่อให้ส่วนราชการมีมาตรฐานการปฏิบัติงานที่ชัดเจน อย่างเป็นลายลักษณ์อักษรที่แสดง ถึงรายละเอียดขั้นตอนการปฏิบัติงานของกิจกรรม/กระบวนการต่าง ๆ ของหน่วยงาน

๒. เพื่อใช้ประโยชน์ในการบริหารจัดการองค์การ/การจัดทำมาตรฐานการปฏิบัติงานถือเป็น เครื่องมืออย่างหนึ่งในการสร้างมาตรฐานการปฏิบัติงาน (ตาม PM ๕) ที่มุ่งไปสู่การบริหารคุณภาพ ทั่วไปทั้งองค์การอย่างมีประสิทธิภาพ

ทั้งนี้ เพื่อให้การทำงานของส่วนราชการได้มาตรฐานเป็นไปตามเป้าหมาย ได้ผลิตผลหรือ การบริการที่มีคุณภาพ เสร็จรวดเร็วทันตามกำหนดเวลานัดหมาย มีการทำงานปลอดภัยเพื่อการ บรรลุข้อกำหนดที่สำคัญของกระบวนการ

ประโยชน์ของมาตรฐานการปฏิบัติงาน

หากจะพิจารณาถึงประโยชน์ที่องค์การและบุคคลในองค์การจะได้รับจากการกำหนด มาตรฐานการปฏิบัติงานขึ้นใช้ก็พบว่ามีส่วนช่วยกันหลายประการ ไม่ว่าจะเป็นทางด้านประสิทธิภาพการ ปฏิบัติงาน การสร้างแรงจูงใจ การปรับปรุงงาน และการประเมินผลการปฏิบัติงาน ดังนี้

๑. ด้านประสิทธิภาพการปฏิบัติงาน มาตรฐานการปฏิบัติงานจะช่วยให้ผู้ปฏิบัติงานสามารถ ปฏิบัติงานได้อย่างถูกต้อง การเปรียบเทียบผลงานที่ทำได้กับที่ควรจะเป็นมีความชัดเจน มองเห็น แนวทางในการพัฒนาการปฏิบัติงานให้เกิดผลได้มากขึ้น และช่วยให้มีการฝึกฝนตนเองให้เขาสู่ มาตรฐานได้

๒. ด้านการสร้างแรงจูงใจ มาตรฐานการปฏิบัติงานเป็นสิ่งทำให้เราเกิดความมุ่งมั่นไปสู่ มาตรฐานผู้ปฏิบัติงานที่มีความสามารถจะเกิดความรู้สึกรู้สึกท้าทายผู้ปฏิบัติงานที่มุ่งความสำเร็จจะเกิด ความมานะพยายาม ผู้ปฏิบัติงานจะเกิดความภาคภูมิใจและสนุกกับงาน

๓. ด้านการปรับปรุงงานมาตรฐานการปฏิบัติงานจะช่วยให้ผู้ปฏิบัติงานทราบว่าผลงานที่มีคุณภาพจะต้องปฏิบัติอย่างไร ช่วยให้ไม่ต้องกำหนดรายละเอียดของงานทุกครั้ง ทำให้มองเห็นแนวทางในการปรับปรุงงานและพัฒนาความสามารถของผู้ปฏิบัติงาน และช่วยให้สามารถพิจารณาถึงความคุ้มค่าและเป็นประโยชน์ต่อการเพิ่มผลผลิต

๔. ด้านการควบคุมงานมาตรฐานการปฏิบัติงานเป็นเครื่องมือที่ผู้บังคับบัญชาใช้ควบคุม การปฏิบัติงานผู้บังคับบัญชาสามารถมอบหมายอำนาจหน้าที่และส่งผ่านคำสั่งได้ง่ายขึ้น ช่วยให้สามารถดำเนินงานตามแผนง่ายขึ้นและควบคุมงานได้ดีขึ้น

๕. ด้านการประเมินผลการปฏิบัติงาน มาตรฐานการปฏิบัติงานช่วยให้การประเมินผลการปฏิบัติงานเป็นไปอย่างมีหลักเกณฑ์ ป้องกันไม่ให้เกิดการประเมินผลการปฏิบัติงานด้วยความรู้สึกการเปรียบเทียบ ผลการปฏิบัติงานที่ทำได้กับมาตรฐานการปฏิบัติงานมีความชัดเจน และช่วยให้ผู้ปฏิบัติงานยอมรับผลการประเมินได้ดีขึ้น

ขั้นตอนการกำหนดมาตรฐานการปฏิบัติงาน ประกอบด้วย

๑. เลือกงานหลักของแต่ละตำแหน่งมาทำการวิเคราะห์โดยดูรายละเอียดจากแบบบรรยายลักษณะงาน (Job Description) ประกอบด้วย

๒. พิจารณาวางเงื่อนไขหรือข้อกำหนดไว้ล่วงหน้าว่าต้องการผลงานลักษณะใดจากตำแหน่งนั้น ไม่ว่าจะเป็นปริมาณงาน คุณภาพงาน หรือวิธีการปฏิบัติงาน ซึ่งเงื่อนไขหรือข้อกำหนดที่ตั้งไว้ต้องไม่ขัดกับนโยบาย หลักเกณฑ์หรือระเบียบข้อบังคับของหน่วยงานหรือองค์การ

๓. ประชุมผู้ที่เกี่ยวข้อง ได้แก่ ผู้บังคับบัญชา หัวหน้าหน่วยงานทุกหน่วยงานและผู้ปฏิบัติงานในตำแหน่งนั้นๆ เพื่อปรึกษาและหาข้อตกลงร่วมกัน

๔. ชี้แจงและทำความเข้าใจกับผู้ปฏิบัติงานและผู้เกี่ยวข้องอื่นๆ เกี่ยวกับมาตรฐานการปฏิบัติงานที่กำหนดไว้

๕. ติดตามดูการปฏิบัติงานแล้วนำมาเปรียบเทียบกับมาตรฐานที่กำหนดไว้

๖. พิจารณาปรับปรุงหรือแก้ไขมาตรฐานที่กำหนดไว้ใหม่ตามความเหมาะสมยิ่งขึ้น เกณฑ์ของมาตรฐานการปฏิบัติงาน เกณฑ์ที่องค์การมักกำหนดเป็นมาตรฐานการปฏิบัติงาน ได้แก่ เกณฑ์ด้านปริมาณงานและระยะเวลาที่ปฏิบัติคุณภาพของงาน

ลักษณะการแสดงผลการปฏิบัติงาน ซึ่งกล่าวได้โดยละเอียด ดังนี้

๑. ปริมาณงานและระยะเวลาที่ปฏิบัติเป็นการกำหนดว่างานต้องมีปริมาณเท่าไร และควรจะใช้เวลาปฏิบัติมากน้อยเพียงใดงานจึงจะเสร็จ ดังนั้นงานลักษณะเช่นนี้จะไม่สามารถกำหนดมาตรฐานด้วยปริมาณหรือระยะเวลาที่ปฏิบัติได้

๒. คุณภาพของงาน เป็นการกำหนดว่าผลงานที่ปฏิบัติได้นั้นควรมีคุณภาพดีอย่างน้อยเพียงใด โดยส่วนใหญ่มักกำหนดว่าคุณภาพของงานจะต้องมีความครบถ้วน ประณีต ถูกต้องเชื่อถือได้ ประหยัดทั้งเวลาและทรัพยากร

๓. ลักษณะการแสดงออกขณะปฏิบัติงาน งานบางตำแหน่งไม่สามารถกำหนดมาตรฐานด้วยคุณภาพหรือปริมาณ แต่เป็นงานที่ต้องปฏิบัติโดยการใช้บุคลิกหรือลักษณะเฉพาะบางอย่างประกอบ ดังนั้น การกำหนดลักษณะพฤติกรรมที่ต้องแสดงออกไว้ในมาตรฐานการปฏิบัติงานจะช่วยให้ผู้ปฏิบัติงานทราบว่าต้องปฏิบัติอย่างไร เนื่องจากการแสดงพฤติกรรมที่ไม่เหมาะสมอาจส่งผลเสียต่อภาพลักษณ์ขององค์การและขวัญกำลังใจของเพื่อนร่วมงานอย่างไรก็ตาม เพื่อให้การกำหนดมาตรฐานการปฏิบัติงานสำหรับตำแหน่งงานต่างๆ ในองค์การมีความเหมาะสมและเป็นที่ยอมรับของผู้ปฏิบัติงาน ผู้ทำหน้าที่กำหนดมาตรฐานการปฏิบัติงานจะต้องคำนึงถึงสิ่งสำคัญบางประการนั้นก็คือ ต้องเป็นมาตรฐานที่ผู้เกี่ยวข้องทุกฝ่ายสามารถยอมรับได้โดยทั้งผู้บังคับบัญชาและผู้ใต้บังคับบัญชาเห็นพ้องต้องกันว่ามาตรฐานมีความเป็นธรรม ผู้ปฏิบัติงานทุกคนสามารถปฏิบัติตามที่กำหนดไว้ ลักษณะงานที่กำหนดไว้ในมาตรฐานต้องสามารถวัดได้เป็นจำนวนเปอร์เซ็นต์หรือหน่วยอื่น ๆ ที่สามารถวัดได้มีการบันทึกไว้ให้เป็นลายลักษณ์อักษรและเผยแพร่ให้เป็นที่รับรู้และเข้าใจตรงกัน และสุดท้ายมาตรฐานการปฏิบัติงานที่กำหนดไว้ต้องสามารถเปลี่ยนแปลงได้ทั้งนี้ต้องไม่เป็นการเปลี่ยนแปลงเพราะผู้ปฏิบัติงานไม่สามารถปฏิบัติตามมาตรฐาน การเปลี่ยนแปลงควรมีสาเหตุเนื่องมาจากการที่หน่วยงานมีวิธีปฏิบัติงานใหม่หรือนำอุปกรณ์เครื่องมือเครื่องใช้มาใช้ปฏิบัติงาน

โครงสร้างองค์กรขององค์การบริหารส่วนตำบล

องค์การบริหารส่วนตำบลมีสภาตำบลอยู่ในระดับสูงสุดเป็นผู้กำหนดนโยบายและกำกับดูแลกรรมการบริหารของนายกองค์การบริหารส่วนตำบล ซึ่งเป็นผู้ใช้อำนาจบริหารงานองค์การบริหารส่วนตำบลและมีพนักงานประจำที่เป็นข้าราชการส่วนท้องถิ่นเป็นพนักงานประจำวันโดยมีปลัดองค์การบริหารส่วนตำบลเป็นหัวหน้างานบริหารภายในองค์การมีการแบ่งออกเป็นหน่วยงานต่างๆ ได้เท่าที่จำเป็นตามภาระหน้าที่ขององค์การบริหารส่วนตำบลแต่ละแห่งเพื่อตอบสนองความต้องการของประชาชนในพื้นที่รับผิดชอบอยู่ เช่น

- สำนักงานปลัด
- กองคลัง
- กองช่าง

แผนภูมิโครงสร้างการแบ่งส่วนราชการขององค์การบริหารส่วนตำบลบ้านกล้วย

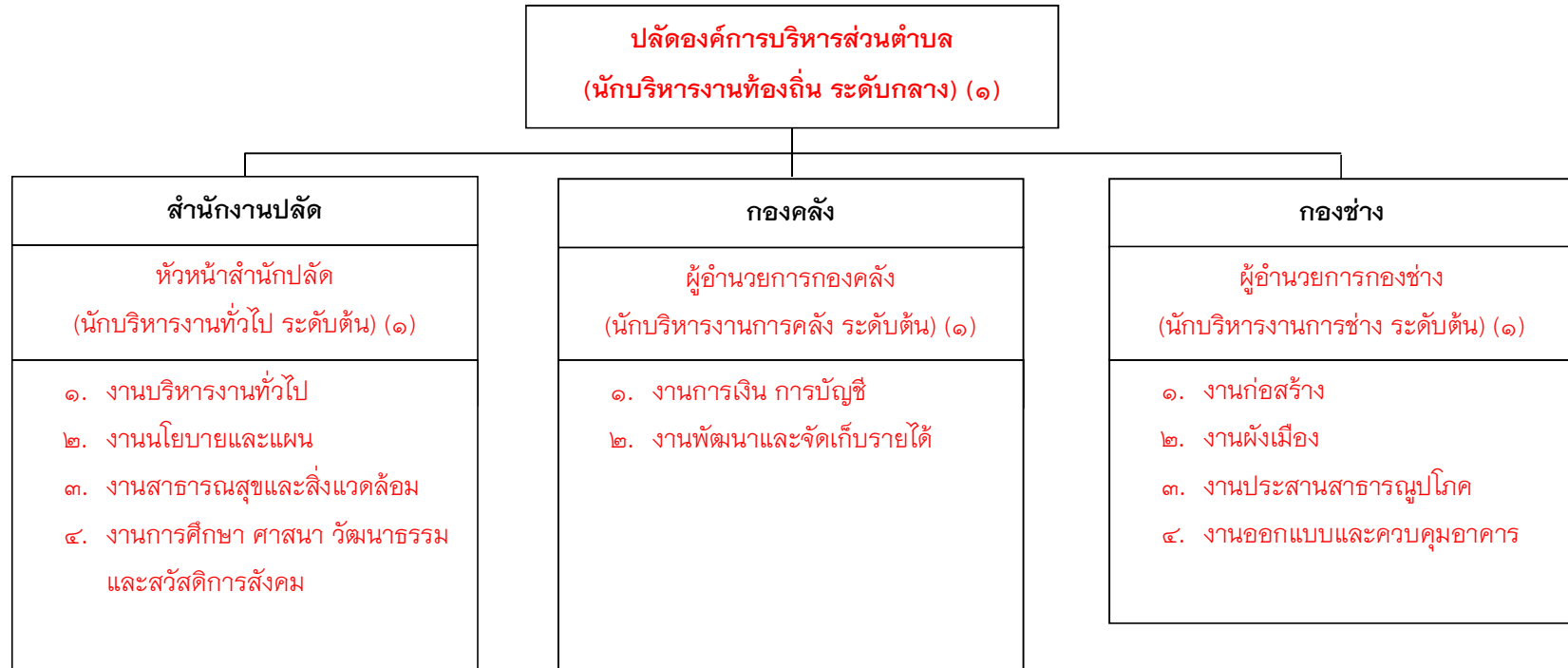

โครงสร้างสำนักงานปลัด

องค์การบริหารส่วนตำบลบ้านกล้วย อำเภอบ้านหมี่ จังหวัดลพบุรี

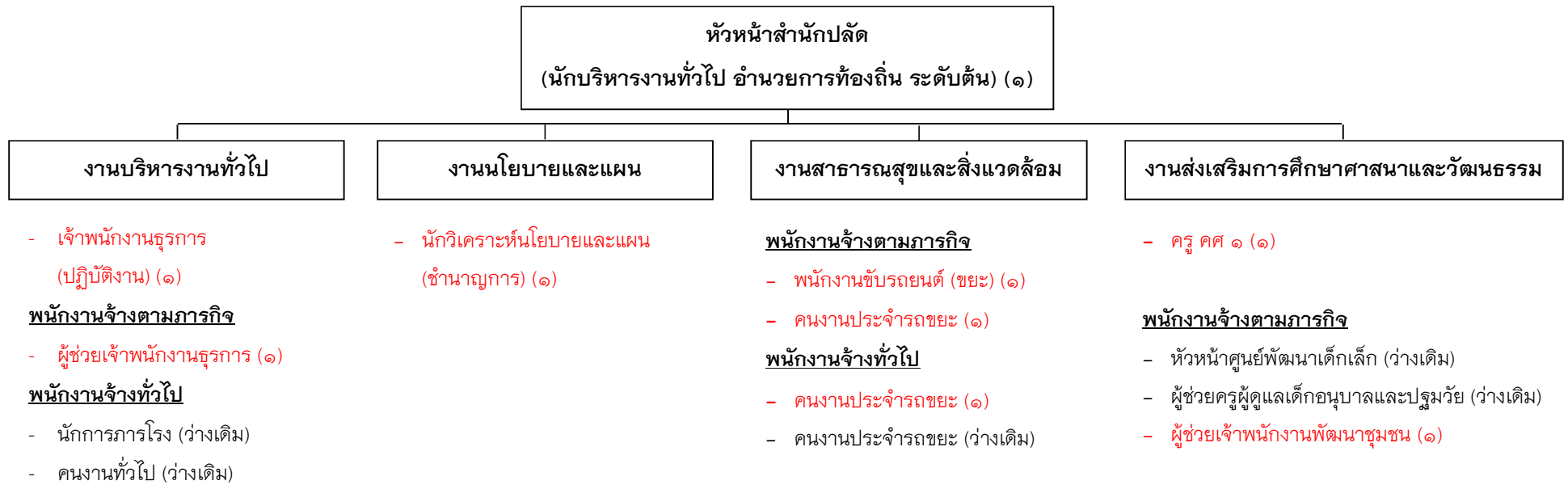

สำนักงานปลัด

มีภาระหน้าที่ความรับผิดชอบเกี่ยวกับการจัดทำแผนพัฒนาตำบล การจัดทำร่างข้อบัญญัติและข้อบังคับตำบล การประชุมสภา การจัดทำระเบียบสมาชิกสภาองค์การบริหารส่วนตำบล คณะผู้บริหาร พนักงานส่วนตำบล ลูกจ้าง พนักงานจ้างการเลือกตั้ง งานเกี่ยวกับกฎหมายและคดี การประนีประนอม ข้อพิพาทต่าง ๆ งานส่งเสริมการเกษตร การท่องเที่ยว การศึกษา ศาสนาและวัฒนธรรม การดำเนินงานตามนโยบายของรัฐบาล แผนพัฒนาเศรษฐกิจและสังคม การให้คำปรึกษาในหน้าที่และความรับผิดชอบการปกครองบังคับบัญชา พนักงานส่วนตำบล ลูกจ้าง พนักงานจ้าง การบริหารงานบุคคล ขององค์การบริหารส่วนตำบลทั้งหมด การดำเนินการเกี่ยวกับการอนุญาตต่าง ๆ รวมทั้งกำกับและเร่งรัดการปฏิบัติราชการของส่วนราชการในองค์การบริหารส่วนตำบลให้เป็นไปตามนโยบายและแนวทางและแผนการปฏิบัติราชการขององค์การบริหารส่วนตำบล รวมถึงปฏิบัติหน้าที่อื่นที่เกี่ยวข้องโดยแบ่งงานหลักภายในออกเป็น **๓/ งาน คือ**

๑. งานบริหารทั่วไป มีหน้าที่ความรับผิดชอบ ดังนี้

- งานสารบรรณ
- งานตรวจสอบภายใน
- งานบริหารงานบุคคล
- งานอำนวยความสะดวกและข้อมูลข่าวสาร
- งานประชาสัมพันธ์
- งานอาคารสถานที่
- งานรักษาความสงบเรียบร้อย
- งานสนับสนุนและบริการประชาชนงานรัฐพิธี
- งานเกี่ยวกับระเบียบข้อบังคับการประชุมสภาฯ
- รายงานการประชุมสภา อบต.
- งานประชุมคณะกรรมการสามัญและวิสามัญประจำสภา อบต.
- รายงานประชุมพลังมวลชนอื่น ๆ
- งานอำนวยความสะดวกและประสานราชการ
- งานติดตามผลการปฏิบัติงานตามมติที่ประชุมสภา อบต.
- งานเลือกตั้งสมาชิกสภา อบต.
- งานข้อมูลการเลือกตั้ง
- งานชุมชนสัมพันธ์
- งานส่งเสริมและสนับสนุนความรู้และวิชาการแก่สมาชิกสภา อบต.
- งานคุ้มครองและบำรุงรักษาทรัพย์สินของทางราชการและสถานที่สาธารณะ
- งานอื่นๆ ที่เกี่ยวข้องหรืองานที่ได้รับมอบหมาย

๒. งานนโยบายและแผน มีหน้าที่ความรับผิดชอบ ดังนี้

- งานนโยบายและแผนพัฒนา
- งานวิชาการ
- งานงบประมาณ
- งานข้อมูลข่าวสารของทางราชการ
- งานประชาสัมพันธ์ขององค์กร
- งานสารสนเทศและระบบคอมพิวเตอร์
- งานจัดทำข้อบัญญัติงบประมาณ
- งานโครงการอินเทอร์เน็ตตำบล
- งานประสานโครงการฝึกอบรม
- งานอื่นๆ ที่เกี่ยวข้องหรืองานที่ได้รับมอบหมาย

๓. งานกฎหมายและคดี มีหน้าที่ความรับผิดชอบ ดังนี้

- งานกฎหมายและคดี
- งานนิติกรรมและสัญญาต่าง ๆ ที่มีผลผูกพันทางกฎหมาย
- งานการดำเนินการทางคดี และศาลปกครอง
- งานร้องเรียน ร้องทุกข์และอุทธรณ์
- งานระเบียนการคลัง
- งานวินิจฉัยปัญหากฎหมาย
- งานข้อบัญญัติและระเบียบขององค์การบริหารส่วนตำบลตากแดด
- งานให้คำปรึกษาทางกฎหมายและคดีแก่เยาวชน
- งานสอบสวนตรวจพิจารณาดำเนินการเกี่ยวกับวินัยราชการ
- งานอื่นๆ ที่เกี่ยวข้องหรืองานที่ได้รับมอบหมาย

๔. งานป้องกันและบรรเทาสาธารณภัย มีหน้าที่ความรับผิดชอบ ดังนี้

- งานอำนวยการ
- งานป้องกันสาธารณภัย
- งานช่วยเหลือฟื้นฟูบรรเทาความเดือดร้อนของราษฎรผู้ประสบภัย
- งานกู้ภัย

๕. งานกิจการสภา มีหน้าที่ความรับผิดชอบ ดังนี้

- งานเกี่ยวกับระเบียบข้อบังคับการประชุมสภา
- รายงานการประชุมสภาองค์การบริหารส่วนตำบล
- งานประชุมคณะกรรมการสามัญและวิสามัญประจำสภา อบต.
- งานติดตามผลการปฏิบัติงานตามมติที่ประชุมสภา อบต.

- งานเลือกตั้งเกี่ยวกับสภาองค์การบริหารส่วนตำบล
- งานส่งเสริมและสนับสนุนความรู้และวิชาการแก่สมาชิกสภา อบต.
- งานอื่น ๆ ที่เกี่ยวข้องหรืองานที่ได้รับมอบหมาย

๖. งานบริหารงานบุคคล มีหน้าที่ความรับผิดชอบ ดังนี้

- งานการวางแผนอัตรากำลังคน
- งานการสรรหาบุคลากร
- งานการเลื่อนตำแหน่ง/แต่งตั้ง
- งานการพัฒนาบุคลากร
- งานระบบสวัสดิการ
- งานระบบจริยธรรมและวินัย

๗. งานสวัสดิการสังคม มีหน้าที่ความรับผิดชอบ ดังนี้

- งานสวัสดิการสังคม
- งานสังคมสงเคราะห์
- งานพัฒนาชุมชน
- งานพิทักษ์สิทธิเด็กและเยาวชน
- งานพัฒนาสตรีและเยาวชน
- งานส่งเสริมอาชีพและข้อมูลแรงงาน
- งานส่งเสริมและพัฒนาคุณภาพชีวิตของประชาชน
- งานอื่นๆ ที่เกี่ยวข้องหรือได้รับมอบหมาย

โครงสร้างองค์กร
องค์การบริหารส่วนตำบลบ้านกล้วย อำเภอบ้านหมี่ จังหวัดลพบุรี

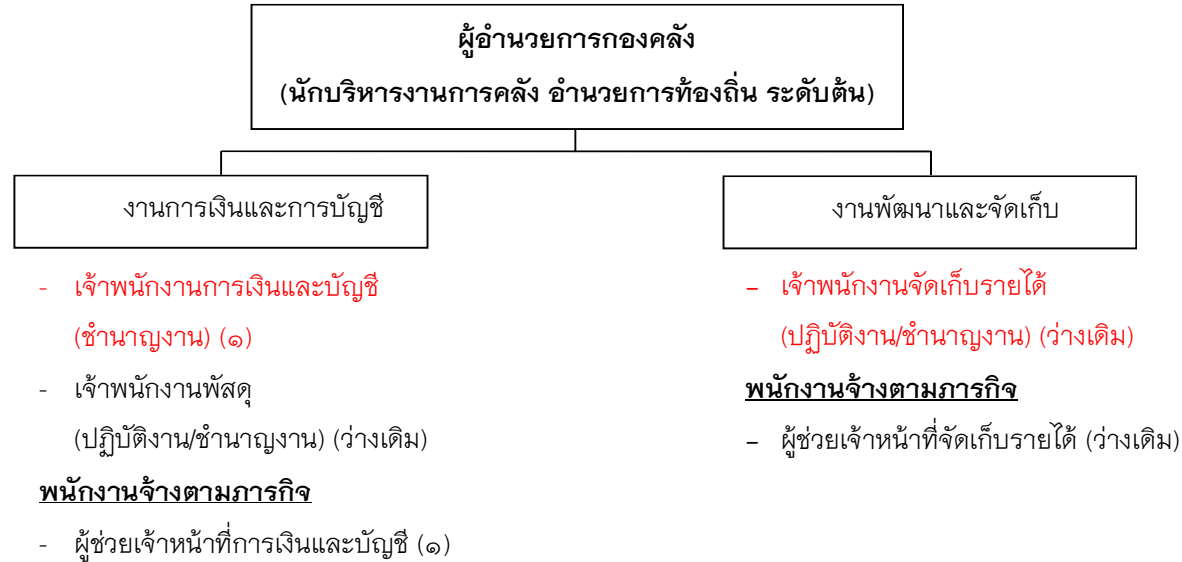

กองคลัง

มีหน้าที่รับผิดชอบเกี่ยวกับการเงิน การเบิกจ่าย การฝากเงิน การเก็บรักษาเงิน การตรวจเงิน การหักภาษีเงินได้และนำส่งภาษี การตัดโอนเงินเดือน รวบรวมสถิติเงินได้ประเภทต่างๆ การรายงานเงินคงเหลือประจำวัน งานขออนุญาตเบิกตัดปีและขอขยายเวลาเบิกจ่ายเงิน งานจัดทำงบและแสดงฐานะการเงิน งบทรัพย์สิน หนี้สิน งบโครงสร้างเงินสะสม งานจัดทำบัญชีทุกประเภท งานทะเบียนคุมเงินรายได้ - รายจ่าย งานจัดเก็บรายได้และพัฒนารายได้ การจัดหาผลประโยชน์จากสิ่งก่อสร้างและทรัพย์สิน งานจัดทำ/ตรวจสอบบัญชีและการรับเงินในกิจการประปาองค์การบริหารส่วนตำบล และงานอื่น ๆ ที่เกี่ยวข้องและที่ได้รับมอบหมาย โดยแบ่งงานหลักภายในออกเป็น ๔ งาน ประกอบด้วย

๑. งานการเงินและบัญชี มีหน้าที่รับผิดชอบ ดังนี้

- งานรับเงินและเบิกจ่ายเงิน
- งานจัดทำฎีกาเบิกจ่ายเงิน
- งานเก็บรักษาเงิน
- งานรวบรวมข้อมูลเกี่ยวกับการจัดตั้งงบประมาณรายรับรายจ่าย ประจำปี
- งานตรวจสอบหลักฐานเกี่ยวกับเงิน
- งานการบัญชี
- งานทะเบียนคุมการเบิกจ่ายเงิน
- งานงบการเงินและงบทดลอง
- งานรายงานแสดงฐานะทางการเงินและบัญชี
- งานรายงานทางการเงิน บัญชีทั่วไปของส่วนราชการและบัญชีรายได้แผ่นดิน
- งานอื่น ๆ ที่เกี่ยวข้องหรืองานที่ได้รับมอบหมาย

๒. งานพัฒนาจัดเก็บรายได้ มีหน้าที่รับผิดชอบ ดังนี้

- งานภาษีอากร ค่าธรรมเนียมและค่าเช่าและรายได้อื่น ๆ
- งานพัฒนาปรับปรุงรายได้ งานควบคุมกิจการค้าและค่าประกัน
- งานทะเบียนควบคุมและเร่งรัดรายได้
- งานออกหมายเรียกและหนังสือพบกิจการค้า
- งานตรวจสอบและประเมินภาษี
- งานการนำส่งเงินรายได้
- งานอื่น ๆ ที่เกี่ยวข้องหรืองานที่ได้รับมอบหมาย

๓. งานทะเบียนทรัพย์สินและพัสดุ มีหน้าที่รับผิดชอบ ดังนี้

- งานทะเบียนทรัพย์สินและแผนที่ภาษี
- งานพัสดุ (การจัดหา จัดซื้อจัดจ้าง การเบิกจ่าย การเก็บรักษา การซ่อมแซม และการบำรุงรักษา)

- งานการจัดทำบัญชีและทะเบียนพัสดุ
- งานการเก็บเอกสารสำคัญหลักฐานรวมถึงเอกสารอื่นที่เกี่ยวข้องกับพัสดุ
- งานอื่น ๆ ที่เกี่ยวข้องหรืองานที่ได้รับมอบหมาย

โครงสร้างกองช่าง
องค์การบริหารส่วนตำบลบ้านกล้วย อำเภอบ้านหมี่ จังหวัดลพบุรี

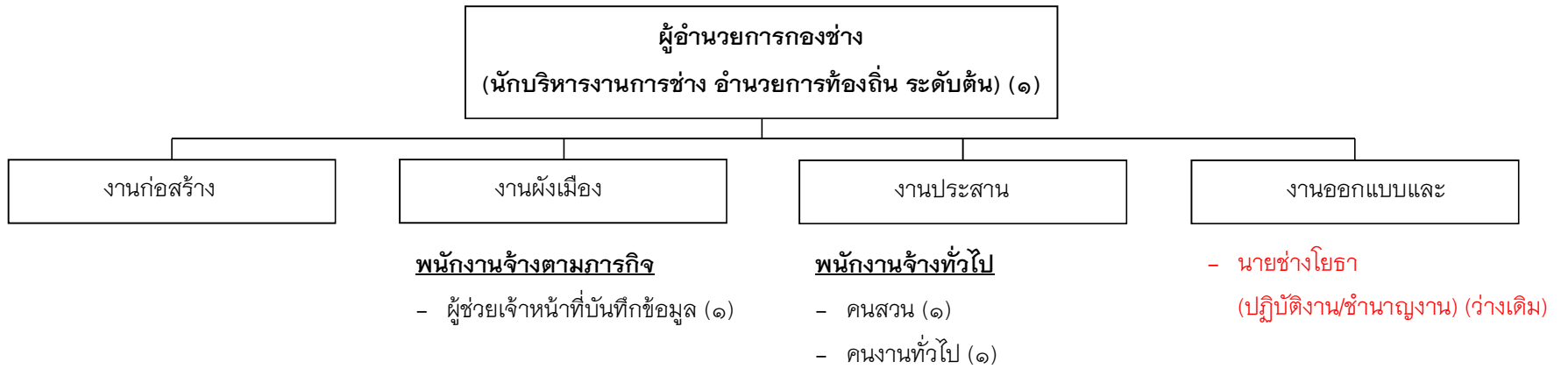

กองช่าง

มีหน้าที่ความรับผิดชอบเกี่ยวกับการสำรวจออกแบบการจัดทำข้อมูลทางด้านวิศวกรรม การจัดเก็บ และทดสอบคุณภาพวัสดุ งานออกแบบและเขียนแบบ การตรวจสอบงานก่อสร้าง งานการควบคุมอาคาร ตามระเบียบ กฎหมาย งานแผนการปฏิบัติงาน การก่อสร้างและซ่อมบำรุง การควบคุมการก่อสร้างและซ่อมบำรุง งานแผนงานด้านวิศวกรรม เครื่องจักรกล การรวบรวมประวัติติดตาม ควบคุมการปฏิบัติงาน เครื่องจักรกล การควบคุมการบำรุงรักษาเครื่องจักรและยานพาหนะ งานเกี่ยวกับแผนงาน ควบคุม เก็บรักษา การเบิกจ่ายวัสดุ อุปกรณ์ อะไหล่ น้ำมันเชื้อเพลิงและงานอื่น ๆ ที่เกี่ยวข้องหรือที่ได้รับมอบหมายโดยมีการแบ่งงานหลักภายในประกอบด้วย

๑. งานก่อสร้าง มีหน้าที่รับผิดชอบ ดังนี้

- งานก่อสร้างและบูรณาการ
- งานก่อสร้างและบูรณะสะพาน ทางระบายน้ำ และโครงสร้างพื้นฐานอื่นๆ
- งานก่อสร้างและบูรณะโครงการพิเศษ
- งานระบบข้อมูลและแผนที่เส้นทางคมนาคม
- งานบำรุงรักษาเครื่องจักรกลและยานพาหนะ
- งานควบคุมการก่อสร้างถนน สะพาน รางระบายน้ำ และโครงสร้างพื้นฐานอื่นๆ
- งานธุรการประจำส่วนโยธา
- งานควบคุมการปฏิบัติงานเครื่องจักรกลและยานพาหนะ
- งานจัดทำบันทึกข้อมูลทางด้านก่อสร้าง
- งานอื่นๆที่เกี่ยวข้องหรือได้รับมอบหมาย

๒. งานออกแบบและควบคุมอาคาร มีหน้าที่รับผิดชอบ ดังนี้

- งานสถาปัตยกรรมและมัณฑนศิลป์
- งานวิศวกรรม
- งานประเมินราคา
- งานควบคุมการก่อสร้างอาคาร
- งานบริการข้อมูลและหลักเกณฑ์
- งานออกแบบ

๓. งานประสานสาธารณูปโภค มีหน้าที่รับผิดชอบดังนี้

- งานประสานสาธารณูปโภคและกิจการประปา
- งานขนส่งและวิศวกรรมจราจร
- งานระบายน้ำ
- งานจัดตกแต่งสถานที่

๔. งานผังเมือง มีหน้าที่รับผิดชอบดังนี้

- งานสำรวจและแผนที่
- งานวางผังพัฒนาเมือง
- งานควบคุมทางผังเมือง
- งานจัดรูปที่ดินและฟื้นฟูเมือง
- งานอื่นๆที่ได้รับมอบหมาย

การปฏิบัติงานตามภารกิจหลัก

กระบวนงาน : การจัดทำแผนพัฒนาองค์การบริหารส่วนตำบลเขาเขน

แนวทางระเบียบการจัดทำแผนพัฒนาขององค์กรปกครองส่วนท้องถิ่น

ตามระเบียบกระทรวงมหาดไทย ว่าด้วยการจัดทำแผนพัฒนาขององค์กรปกครองส่วนท้องถิ่น พ.ศ. ๒๕๔๘ กำหนดให้องค์กรปกครองส่วนท้องถิ่น จะต้องดำเนินการวางแผนพัฒนา โดยให้องค์การบริหารส่วนตำบล ต้องมีการปรับปรุงแผนพัฒนาตำบล ๓ ปี เป็นประจำทุกปี ซึ่งการปรับปรุงแผนจะต้องนำข้อมูลที่ได้จากการจัดประชุมประชาคมหมู่บ้าน ประชาคมตำบล ปัญหาความต้องการท้องถิ่น ยุทธศาสตร์การพัฒนาจังหวัด/อำเภอ แผนพัฒนาเศรษฐกิจและสังคมแห่งชาติ ฉบับที่ ๑๑ นโยบายของผู้บริหารท้องถิ่น เพื่อนำมาเปรียบเทียบ และให้สอดคล้องกับยุทธศาสตร์ขององค์การบริหารส่วนตำบล

เพื่อให้เป็นไปตามระเบียบฯ องค์การบริหารส่วนตำบลตากแดดได้ทำข้อมูลที่ได้มาปรับปรุงแผนพัฒนาตำบล ๓ ปี เป็นแนวทางในการพัฒนาตำบลเขาเขน และเป็นเครื่องมือของผู้บริหารในการวางกรอบการทำงานการพัฒนาตำบลต่อไป

ลักษณะของแผนพัฒนาสามปี

แผนพัฒนาสามปี เป็นเอกสารที่มีความสัมพันธ์สอดคล้องกับแผนยุทธศาสตร์การพัฒนา แสดงแนวทางการพัฒนาและวัตถุประสงค์ของการพัฒนาที่ชัดเจน มีโครงการ/กิจกรรมการพัฒนาที่จะดำเนินการเป็นระยะเวลา ๓ ปี และการแสดงความเชื่อมโยงกับข้อบัญญัติงบประมาณรายจ่ายประจำปี กล่าวคือ องค์การบริหารส่วนตำบลใช้การวางแผนยุทธศาสตร์การพัฒนาเป็นเครื่องมือในการจัดทำงบประมาณรายจ่ายประจำปี เพื่อที่กระบวนการจัดทำงบประมาณเป็นไปด้วยความรอบคอบ และผ่านกระบวนการมีส่วนร่วมของประชาชน ตามจุดประสงค์ของแผนพัฒนาเศรษฐกิจและสังคมแห่งชาติ ฉบับที่ ๑๑ พ.ศ. ๒๕๕๕ - ๒๕๕๙

วัตถุประสงค์ของการจัดทำแผนสามปี

๑. เพื่อแสดงความสัมพันธ์เชื่อมโยงและสอดคล้องกันระหว่างแผนยุทธศาสตร์การพัฒนา แผน ๓ ปี และการจัดทำงบประมาณประจำปี
๒. เพื่อแสดงแนวทางการพัฒนาในช่วงสามปีที่มีความสอดคล้องและสามารถสนองตอบต่อยุทธศาสตร์พัฒนาอย่างมีประสิทธิภาพ
๓. เพื่อเป็นการจัดเตรียมโครงการพัฒนาต่าง ๆ ให้อยู่ในลักษณะที่พร้อมจะบรรจุในงบประมาณรายจ่ายประจำปี และนำไปปฏิบัติได้ทันทีเมื่อได้รับงบประมาณ

แผนพัฒนาสามปี มีลักษณะกว้างๆ ดังต่อไปนี้

๑. เป็นเอกสารที่แสดงความสอดคล้องกับแผนยุทธศาสตร์การพัฒนา
๒. เป็นเอกสารที่จะแสดงความเชื่อมโยงระหว่างแผนยุทธศาสตร์การพัฒนา กับงบประมาณรายจ่ายประจำปี
๓. เป็นเอกสารที่แสดงโครงการ/ กิจกรรมการพัฒนาที่จะดำเนินการเป็นหัวงระยะเวลา
๔. เป็นเอกสารที่จะแสดงความเชื่อมโยงระหว่างแผนยุทธศาสตร์การพัฒนากับงบประมาณรายจ่ายประจำปี

การดำเนินงานของแผนพัฒนาองค์กรปกครองส่วนท้องถิ่น แผนพัฒนาระดับต่างๆ กับ แผนพัฒนาท้องถิ่น และงบประมาณท้องถิ่น



ขั้นตอนการจัดทำแผนพัฒนาสามปี

๑. ประชาคมหมู่บ้าน
๒. รวบรวมนำข้อมูลปัญหา/ความต้องการ/โครงการจากการประชาคมหมู่บ้านเพื่อประชุม คณะกรรมการสนับสนุนการจัดทำแผนพัฒนา อบต.และคณะกรรมการพัฒนา อบต.
๓. ประชาคมระดับตำบล
๔. เสนอร่างแผนพัฒนาสามปีต่อสภาองค์การบริหารส่วนตำบลให้ความเห็นชอบ
๕. ประกาศใช้แผนพัฒนาสามปี
๖. รายงานอำเภอ จังหวัด กระทรวงทราบ
๗. ประกาศให้ทราบเป็นแผนพัฒนาตำบล
๘. ฝ่ายบริหาร และเจ้าหน้าที่งบประมาณจัดทำเป็นข้อบัญญัติ
๙. เสนอให้สภาองค์การบริหารส่วนตำบลให้ความเห็นชอบ
๑๐. นายอำเภออนุมัติ
๑๑. นายองค์การบริหารส่วนตำบลลงนามประกาศเป็นข้อบัญญัติ
๑๒. ฝ่ายบริหารจัดการบริหารโครงการ
 - จัดทำเอง
 - สนับสนุนงบประมาณ
๑๓. ประชาชนติดตามโครงการต่างๆ
 - ตรวจสอบงบประมาณ
 - เสนอโครงการ

คู่มือแผนการปรับลดขั้นตอนการปฏิบัติงาน ประจำปีงบประมาณ พ.ศ. ๒๕๖๐
กระบวนการ ขั้นตอน และวิธีปฏิบัติในการจัดทำแผนพัฒนาองค์การบริหารส่วนตำบลบ้านกล้วย
ขององค์การบริหารส่วนตำบลบ้านกล้วย อำเภอบ้านหมี่ จังหวัดลพบุรี

ลำดับที่	กระบวนการบริการ	ขั้นตอนการให้บริการ	เอกสารประกอบการพิจารณา	ระยะเวลาการให้บริการ	หมายเหตุ
	สำนักงานปลัด				
	กระบวนการ : การจัดทำแผนพัฒนา องค์การบริหารส่วนตำบล				
๑	แต่งตั้งคณะกรรมการพัฒนาท้องถิ่น/ คณะกรรมการสนับสนุน การจัดทำ แผนพัฒนาท้องถิ่น	๑.๑ ผู้บริหารท้องถิ่นแต่งตั้งคณะกรรมการพัฒนา ท้องถิ่น ๑.๒ ผู้บริหารท้องถิ่นแต่งตั้งคณะกรรมการสนับสนุน การ จัดทำแผนพัฒนาท้องถิ่น	- ระเบียบกระทรวงมหาดไทยว่าด้วย การจัดทำแผนพัฒนาขององค์กร ปกครองส่วนท้องถิ่น หมวด ๑ ข้อ ๗ และข้อ ๘	- ดำเนินการเมื่อคณะกรรมการ การ ชุดเดิมหมดวาระแล้ว ซึ่ง คณะกรรมการแต่ละชุดมี วาระอยู่ในตำแหน่งคราวละ สองปี - ภายในเดือนพฤศจิกายน	
๒	การเตรียมการจัดประชุมประชาคม	๒.๑ คณะกรรมการพัฒนาแผนท้องถิ่นร่วมกับส่วน ราชการ ผู้นำชุมชนทุกหมู่บ้าน กำหนดวัน เวลา และ สถานที่จัดเวที ประชาคม รูปแบบ การจัดเวทีประชาคม และระเบียบ วาระ/ลำดับการนำเสนอ ๒.๒ ประสานส่วนราชการที่เกี่ยวข้องของทราบ เพื่อนำ แผนงานโครงการ เข้าร่วมบูรณาการ ๒.๓ แจ้งอำเภอ/ส่วนราชการที่เกี่ยวข้องเพื่อเข้าร่วม กระบวนการ ๒.๔ เชิญผู้แทนครอบครัวเข้าร่วมการเวทีประชาคม ต้องไม่น้อยกว่าร้อยละ ๗๐ ของ ครัวเรือนทั้งหมด	- หนังสือเชิญอำเภอ/ส่วนราชการที่ เกี่ยวข้องเข้าร่วมบูรณาการ - แบบนำเสนอแผนงาน/โครงการ - ระเบียบกระทรวงมหาดไทย ว่าด้วย การจัดทำแผนพัฒนาองค์กรปกครอง ส่วนท้องถิ่น หมวด ๑ ข้อ ๑๐ (๑)	- ดำเนินการภายในเดือน กุมภาพันธ์	

ลำดับที่	กระบวนการบริการ	ขั้นตอนการให้บริการ	เอกสารประกอบการพิจารณา	ระยะเวลาการให้บริการ	หมายเหตุ
๓	การประชุมประชาคมระดับหมู่บ้าน	<p>๓.๑ ผู้มาร่วมจัดเวทีประชาคมลงทะเบียนทุกคน</p> <p>๓.๒ ส่วนราชการที่เกี่ยวข้อง/ผู้นำชุมชน/ประชาชน/คณะกรรมการหมู่บ้านนำเสนอแผนงาน/โครงการเพื่อ บรรจูลงร่างแผนพัฒนาท้องถิ่น</p> <p>๓.๓ จัดหมวดหมู่ข้อมูล แผนงาน/โครงการ</p> <p>๓.๔ วิเคราะห์ข้อมูลจัดลำดับความสำคัญ</p> <p>๓.๕ เสนอแนวทางแก้ไข ทิศทางการพัฒนาหมู่บ้าน</p> <p>๓.๖ ตรวจสอบเอกสารสรุปผลการประชาคมเบื้องต้นและลงมติโดยการยกมือ</p> <p>๓.๗ วันที่ผลการประชุมประชาคม</p>	<p>-หนังสือเชิญประชุม</p> <p>-ระเบียบกระทรวงมหาดไทย ว่าด้วย การจัดทำแผนพัฒนาองค์การปกครอง ส่วนท้องถิ่น หมวด ๓ ข้อ ๑๗ (๑)</p> <p>- สมุดลงชื่อเข้าร่วมประชุมฯ</p> <p>-บันทึกรายงานการประชุมประชาคม ทุกหมู่บ้าน ทั้ง ๕ หมู่บ้าน</p> <p>-ภาพถ่าย</p> <p>-แบบประเมิน</p>	<p>-ดำเนินการระหว่างเดือนกุมภาพันธ์-มีนาคม</p> <p>-ออกประชาคมทั้ง ๕ หมู่บ้าน</p>	
๔	การรวบรวมข้อมูลปัญหา/ความต้องการ/โครงการจากการประชาคมหมู่บ้าน	<p>๔.๑ คณะกรรมการพัฒนาท้องถิ่นและเจ้าหน้าที่ที่เกี่ยวข้องรวบรวมปัญหา/ความต้องการและรวบรวมข้อมูลของทั้ง ๕ หมู่บ้าน</p> <p>๔.๒ จัดลำดับความสำคัญ ความจำเป็นเร่งด่วนจากการประชุมประชาคมหมู่บ้านเพื่อดำเนินการต่อไป</p>	<p>-แบบเสนอแผนงาน/โครงการแต่ละหมู่บ้าน ทั้ง ๕ หมู่บ้าน</p> <p>-ระเบียบกระทรวงมหาดไทย ว่าด้วย การจัดทำแผนพัฒนาองค์การปกครอง ส่วนท้องถิ่น หมวด ๓ ข้อ ๑๗ (๒)</p> <p>-บันทึกรายงานการประชุม</p>	<p>-ดำเนินการทันทีที่ประชาคมระดับหมู่บ้านเรียบร้อยแล้วทั้ง ๕ หมู่บ้าน ภายใน เดือน มีนาคม</p>	

ลำดับที่	กระบวนงานบริการ	ขั้นตอนการให้บริการ	เอกสารประกอบการพิจารณา	ระยะเวลาการให้บริการ	หมายเหตุ
๕	ประชาคมระดับตำบล	<p>๕.๑ รวบรวมปัญหา/ความต้องการ และรวบรวม ขอมูลแผนงาน/โครงการ ของทั้ง ๑๑ หมู่บ้าน ที่จัดระดับ จัดความสำคัญ ความจำเป็นเร่งด่วนจากการประชุม ประชาคมหมู่บ้านมาพิจารณา</p> <p>๕.๒ เสนอความต้องการเร่งด่วนในภาพรวมและระดับ ตำบลรวมทั้งหน่วยงานที่เกี่ยวข้องเพื่อรวบรวมทุกประเด็น ปัญหาตามลำดับ</p> <p>๕.๓ สรุปประเด็นปัญหาทั้งหมดเพื่อพิจารณาจัดลำดับและ ลงมติโดยการยกมือ</p>	<p>-บันทึกรายงานการประชุมประชาคมระดับหมู่บ้าน</p> <p>-สรุปประเด็นปัญหา/ความต้องการทั้ง ๕ หมู่บ้าน</p> <p>-ระเบียบกระทรวงมหาดไทย ว่าด้วยการจัดทำแผนพัฒนาองค์กรปกครองส่วนท้องถิ่น หมวด ๓ ข้อ ๑๗/</p> <p>-สมุดลงชื่อเข้าร่วมประชุมประชาคมระดับตำบล</p> <p>-บันทึกรายงานการประชุมประชาคมระดับตำบล</p> <p>-ภาพถ่าย</p>	<p>-ดำเนินการทันทีหลังจากรวบรวมข้อมูลการประชาคมระดับหมู่บ้านทั้ง ๕ หมู่บ้าน ภายในเดือน เมษายน</p>	

ลำดับที่	กระบวนงานบริการ	ขั้นตอนการให้บริการ	เอกสารประกอบการพิจารณา	ระยะเวลาการให้บริการ	หมายเหตุ
๖	จัดทำร่างแผนพัฒนาฯ	<p>๖.๑ คณะกรรมการพัฒนาท้องถิ่นประสานกับประชาคมหมู่บ้านในการรวบรวม วิเคราะห์ปัญหา ความต้องการของ ประชาชนในท้องถิ่นและจัดทำเป็นโครงการหรือกิจกรรม ให้สอดคล้องกับยุทธศาสตร์การพัฒนาท้องถิ่น</p> <p>๖.๒ คณะกรรมการสนับสนุนการจัดทำแผนพัฒนาท้องถิ่น จัดทำร่างแผนพัฒนาให้สอดคล้องกับแนวทางการพัฒนาที่ คณะกรรมการพัฒนา ท้องถิ่นกำหนดจัดทำแผนดำเนินงานและจัดทำร่าง</p> <p>๖.๓ กำหนดประเด็นหลักการพัฒนาให้สอดคล้องกับวิสัยทัศน์ พันธกิจ และจุดมุ่งหมายเพื่อการพัฒนาในแผน ยุทธศาสตร์การพัฒนารวมทั้งสอดคล้องกับปัญหา ความ ต้องการของประชาคมและชุมชน โดยให้นำข้อมูลพื้นฐาน ในการพัฒนาจากหน่วยงานต่างๆ และข้อมูลในแผนชุมชนมาพิจารณาประกอบการจัดทำแผนพัฒนาสามปี</p>	<p>- บันทึกรายงานการประชุมประชาคมระดับหมู่บ้าน/ระดับตำบล</p> <p>- สรุปประเด็นปัญหา/ความต้องการเพื่อจัดลำดับความสำคัญ</p> <p>- จัดแผนงาน/โครงการให้สอดคล้องกับ ยุทธศาสตร์การพัฒนาของตำบล</p> <p>- ข้อมูลพื้นฐานในการพัฒนาจากหน่วยงานต่างๆ และข้อมูลในแผนชุมชน</p> <p>- ระเบียบกระทรวงมหาดไทย ว่าด้วยการจัดทำแผนพัฒนาองค์กรปกครองส่วนท้องถิ่นหมวด ๑ ข้อ ๑๐ (๒) และข้อ ๑๑</p>	-ดำเนินการทันทีหลังจากประชาคมระดับหมู่บ้าน/ระดับตำบลเสร็จสิ้นแล้ว ภายในเดือนพฤษภาคม	

ลำดับที่	กระบวนการบริการ	ขั้นตอนการให้บริการ	เอกสารประกอบการพิจารณา	ระยะเวลาการให้บริการ	หมายเหตุ
๓/	ประชุมคณะกรรมการพัฒนาท้องถิ่น/ คณะกรรมการสนับสนุน	สนับสนุนการจัดทำแผนท้องถิ่นเข้าประชุมไม่น้อยกว่ากึ่งหนึ่งของจำนวนกรรมการทั้งหมดเพื่อพิจารณาร่างแผนพัฒนาท้องถิ่นให้ตรงกับยุทธศาสตร์การพัฒนา ๓.๒ สรุปประเด็นปัญหาความต้องการจากร่างแผนพัฒนา ท้องถิ่นเพื่อนำเข้าระเบียบวาระเสนอสภาฯ พิจารณาเห็นชอบต่อไป	- หนังสือเชิญประชุม - สมุดลงชื่อผู้เข้าประชุม - ระเบียบกระทรวงมหาดไทย ว่าด้วยการจัดทำแผนพัฒนาองค์กรปกครองส่วนท้องถิ่นหมวด ๑ ข้อ ๑๒ - บันทึกรายงานการประชุม-ภาพถ่าย	- ดำเนินการทันทีหลังจากจัดทำร่างแผนพัฒนาท้องถิ่นแล้ว ภายในเดือนพฤษภาคม	
๔	สภาพิจารณาเห็นชอบร่าง แผนพัฒนาท้องถิ่น	๔.๑ ผู้บริหารท้องถิ่นพิจารณาเสนอร่างแผนพัฒนาสามปี ต่อสภาองค์การบริหารส่วนตำบลเพื่อให้ ความเห็นชอบ ๔.๒ สภาท้องถิ่นพิจารณาร่างแผนพัฒนาท้องถิ่น ของแต่ละ ยุทธศาสตร์ ๔.๓ สภาท้องถิ่นลงมติเห็นชอบร่างแผนพัฒนา ท้องถิ่นโดย การยกมือ ๔.๔ บันทึกรายงานการประชุมสภาฯ	-หนังสือเชิญประชุม -ร่างแผนพัฒนาท้องถิ่น -สมุดลงชื่อผู้เข้าประชุม -ระเบียบกระทรวงมหาดไทยว่าด้วยการจัดทำแผนพัฒนาองค์กรปกครองส่วนท้องถิ่น หมวด ๓ ข้อ ๑๗ (๔) -บันทึกรายงานการประชุมสภาฯ -ภาพถ่าย	-ดำเนินการทันทีหลังจากจัดทำร่างแผนพัฒนาท้องถิ่นและประชุมคณะกรรมการฯ เสนอผู้บริหารเพื่อพิจารณา ภายในเดือนมิถุนายน	

ลำดับที่	กระบวนการบริการ	ขั้นตอนการให้บริการ	เอกสารประกอบการพิจารณา	ระยะเวลาการให้บริการ	หมายเหตุ
๙	ประกาศใช้แผนพัฒนาท้องถิ่น	<p>๙.๑ ผู้บริหารท้องถิ่นพิจารณาอนุมัติและประกาศใช้แผนพัฒนาท้องถิ่น</p> <p>๙.๒ นำแผนพัฒนาสามปีไปปฏิบัติรวมทั้งแจ้งสภาท้องถิ่น ผู้นำชุมชนหน่วยงานที่เกี่ยวข้องและประชาชนในท้องถิ่น ทราบโดยทั่วกันภายใน ๑๕ วัน นับแต่วันที่ประกาศใช้และ ปิดประกาศโดยเปิดเผยไม่น้อยกว่าสามสิบวัน</p> <p>๙.๓ อปท. ใช้แผนพัฒนาสามปีเป็นกรอบในการจัดทำ งบประมาณรายจ่ายประจำปี และ งบประมาณรายจ่ายเพิ่มเติม รวมทั้งวางแนวทาง เพื่อให้มีการปฏิบัติให้บรรลุ วัตถุประสงค์รวมโครงการที่กำหนดไว้ในแผนพัฒนาสามปี</p> <p>๙.๔ ประสานแผนพัฒนาสามปีที่เกินศักยภาพเพื่อเสนอ คณะกรรมการระดับอำเภอเพื่อพิจารณาประสาน หน่วยงานที่เกี่ยวข้องต่อไป</p> <p>๙.๕ จัดเก็บไว้ใช้ประโยชน์ในการพัฒนาหมู่บ้าน</p> <p>๙.๖ จัดส่งให้อำเภอ/จังหวัด เพื่อเป็นข้อมูลจัดทำแผนพัฒนาอำเภอและแผนพัฒนาจังหวัด</p> <p>๙.๗ จัดส่งให้องค์กรเอกชน หรือหน่วยงานที่เกี่ยวข้อง</p>	<p>-ผู้บริหารท้องถิ่นพิจารณาอนุมัติร่างแผนพัฒนาสามปีและประกาศใช้แผนพัฒนาสามปี</p> <p>-รายงานให้ผู้กำกับดูแลในระดับอำเภอทราบ</p> <p>-ระเบียบกระทรวงมหาดไทย ว่าด้วยการจัดทำแผนพัฒนาองค์กรปกครองส่วนท้องถิ่น หมวด ๓ ข้อ ๑๗ (๔) และ หมวด ๕ ข้อ ๒๔,๒๕</p>	<p>-ดำเนินการทันทีเมื่อดำเนินการจัดทำแผนพัฒนาท้องถิ่นเรียบร้อยแล้ว ภายในเดือนมิถุนายน</p>	

ลำดับที่	กระบวนงานบริการ	ขั้นตอนการให้บริการ	เอกสารประกอบการพิจารณา	ระยะเวลาการให้บริการ	หมายเหตุ
๑๐	จัดทำแผนการดำเนินงาน	<p>๑๐.๑ คณะกรรมการสนับสนุนการจัดทำแผนพัฒนาท้องถิ่นรวบรวมแผนงาน โครงการพัฒนาของ อปท. หน่วยราชการส่วนกลาง ส่วนภูมิภาค รัฐวิสาหกิจ และหน่วยงานอื่นๆ ที่ดำเนินการในพื้นที่ของ อปท.</p> <p>๑๐.๒ จัดทำร่างแผนการดำเนินงาน เสนอคณะกรรมการ พัฒนาท้องถิ่น</p> <p>๑๐.๓ คณะกรรมการพัฒนาท้องถิ่นพิจารณาร่างแผนการ ดำเนินงาน แล้วเสนอผู้บริหารท้องถิ่น ประกาศเป็นแผน ดำเนินงาน</p> <p>๑๐.๔ ปิดประกาศภายในสิบห้าวันนับแต่วันที่ประกาศ เพื่อให้ประชาชนในท้องถิ่นทราบโดยทั่วกัน และต้องปิด ประกาศไว้อย่างน้อยสามสิบวัน</p>	<p>- แผนพัฒนาท้องถิ่น</p> <p>- ข้อบัญญัติตำบล</p> <p>- ระเบียบกระทรวงมหาดไทยว่าด้วยการจัดทำแผนพัฒนาองค์กรปกครองส่วนท้องถิ่น หมวด ๕ ข้อ ๒๖</p>	<p>- ดำเนินงานให้แล้วเสร็จภายในเดือนธันวาคมของปีงบประมาณนั้นหรือภายในสามสิบวันนับแต่วันที่ตั้งงบประมาณดำเนินการ หรือได้รับแจ้งแผนงาน/โครงการจากหน่วยราชการส่วนกลาง ส่วนภูมิภาค รัฐวิสาหกิจ หรือหน่วยงานอื่นๆ ที่ต้องดำเนินการในพื้นที่ อปท. ใน ปีงบประมาณนั้น</p>	

ลำดับที่	กระบวนงานบริการ	ขั้นตอนการให้บริการ	เอกสารประกอบการพิจารณา	ระยะเวลาการให้บริการ	หมายเหตุ
๑๑	การติดตามและประเมินผล แผนพัฒนา	<p>ประเมินผลแผนพัฒนาท้องถิ่น</p> <p>๑๑.๑ คณะกรรมการกำหนดแนวทางวิธีการในการติดตามและประเมินผลแผนพัฒนา</p> <p>๑๑.๒ ดำเนินการติดตามและประเมินผลแผนพัฒนา</p> <p>๑๑.๓ รายงานผลและเสนอความเห็นซึ่งได้จากการติดตาม และประเมินผลแผนพัฒนาต่อผู้บริหารท้องถิ่น</p> <p>๑๑.๔ ผู้บริหารท้องถิ่นเสนอต่อสภาท้องถิ่น คณะกรรมการพัฒนาท้องถิ่น และประกาศผลการติดตาม และประเมินผลแผนพัฒนาให้ประชาชนในท้องถิ่นทราบ โดยทั่วไปอย่างน้อยปีละหนึ่งครั้ง ภายในเดือนธันวาคมของทุกปี</p> <p>๑๑.๕ ปิดประกาศโดยเปิดเผยไม่น้อยกว่าสามสิบวัน</p>	<p>- แผนพัฒนาท้องถิ่น</p> <p>- ข้อบัญญัติตำบล</p> <p>- ระเบียบกระทรวงมหาดไทยว่าด้วยการจัดทำแผนพัฒนาองค์กรปกครองส่วนท้องถิ่น หมวด ๖ ข้อ ๒๘,๒๙,๓๐ และ ข้อ ๓๑</p> <p>- ผู้บริหารประกาศการติดตามแผน และ ประเมินผลแผนฯ ให้ประชาชนทราบ</p>	<p>- ดำเนินการทันทีหลังจากจัดทำแผนการดำเนินงานแล้ว ภายในเดือนธันวาคม</p>	

แนวทางการดำเนินงาน

จากแผนผัง/ขั้นตอนการจัดทำแผนสามปี หลังจากที่ได้มีการกำหนดยุทธศาสตร์การพัฒนาและแนวทางการพัฒนาในแผนยุทธศาสตร์แล้วก็จะต้องถึงขั้นตอนในการแปลงสู่การปฏิบัติโดยการจัดทำแผนพัฒนาสามปีซึ่งได้กำหนดขั้นตอนการจัดทำเป็นแนวทางให้องค์กรปกครองส่วนท้องถิ่นไปดำเนินการ ๗ ขั้นตอน ดังนี้

ขั้นตอนที่ ๑ การเตรียมการจัดทำแผน

๑. หน่วยงานที่รับผิดชอบการจัดทำแผนพัฒนาควรเข้าพบผู้บริหารท้องถิ่น เพื่อชี้แจงวัตถุประสงค์ ความสำคัญและความจำเป็นในการจัดทำแผนพัฒนาสามปี เพื่อให้ผู้บริหารทราบถึงภารกิจที่จะต้องดำเนินการต่อไปและดำเนินการเสนอโครงการจัดทำแผนพัฒนาสามปี ทั้งปี พ.ศ. ๒๕๔๘ ถึง พ.ศ. ๒๕๕๐ ผ่านปลัดองค์กรปกครองส่วนท้องถิ่นอนุมัติ

๒. หน่วยงานที่รับผิดชอบ แจ้างโครงการที่ได้รับอนุมัติให้ผู้เกี่ยวข้องทราบ ได้แก่คณะกรรมการพัฒนาท้องถิ่น คณะกรรมการสนับสนุนการจัดทำแผนพัฒนาท้องถิ่น หน่วยงานภายในขององค์กรปกครองส่วน ท้องถิ่นและประชาชน

ขั้นตอนที่ ๒ การคัดเลือกยุทธศาสตร์และแนวทางการพัฒนา

๑. ในขั้นตอนนี้ คณะกรรมการสนับสนุนการจัดทำแผนพัฒนา จะสรุปยุทธศาสตร์การพัฒนาและแนวทางการพัฒนาจากแผนยุทธศาสตร์การพัฒนา พร้อมทั้งข้อมูลที่เกี่ยวข้อง ปัญหาความต้องการของท้องถิ่น รวมทั้งสรุปยุทธศาสตร์การพัฒนาของจังหวัด/อำเภอและนโยบายของผู้บริหารท้องถิ่น เพื่อนำเสนอต่อคณะกรรมการพัฒนาท้องถิ่น

๒. คณะกรรมการพัฒนาท้องถิ่น จัดการประชุมร่วมระหว่างคณะกรรมการพัฒนาท้องถิ่น ประชาคม ท้องถิ่นและส่วนราชการที่เกี่ยวข้อง เพื่อร่วมกันพิจารณา โดยในการจัดทำแผนพัฒนาสามปีในครั้งแรกให้เวทีการประชุมร่วมกันดังกล่าว คัดเลือกยุทธศาสตร์การพัฒนา แนวทางการพัฒนาที่สมควรนำมาใช้เป็นแนวทางการจัดทำแผนพัฒนาสามปี เพื่อเป็นกรอบในการพิจารณาจัดทำโครงการ/กิจกรรมในแผนพัฒนาสามปีต่อไป

๓. เมื่อได้แนวทางการพัฒนาแล้ว เวทีการประชุมร่วมพิจารณาว่าจะมีโครงการ/กิจกรรมอะไรบ้างที่ต้องดำเนินการเพื่อให้บรรลุวัตถุประสงค์และเป้าหมายของแนวทางการพัฒนาที่คัดเลือกมาใช้เป็นกรอบในการพัฒนา ๔. โครงการ/กิจกรรมที่พิจารณากำหนดอาจมีเป็นจำนวนมาก ดังนั้น ในขั้นตอนนี้จะต้องมีการดำเนินการ ดังนี้

(๑) พิจารณาความเกี่ยวเนื่องกันระหว่างยุทธศาสตร์หรือระหว่างแนวทางการพัฒนา

(๒) ให้พิจารณานาโครงการ/กิจกรรมจากแผนชุมชนที่เกินขีดความสามารถในการดำเนินการของชุมชนที่สอดคล้องกับยุทธศาสตร์การพัฒนาในแผนยุทธศาสตร์การพัฒนาไปประกอบการจัดทำแผนพัฒนาสามปี

(๓) มีการจัดลำดับความสำคัญของโครงการ / กิจกรรมเพื่อที่จะบรรลุลงในแผนพัฒนาสามปีได้อย่างเหมาะสมและนอกจากนั้นยังเป็นการจัดลำดับโครงการไว้เพื่อหาแผนพัฒนาสามปี ในช่วงถัดไปด้วย

(๔) เนื่องจากกิจกรรมที่จะต้องดำเนินการมีความหลากหลาย ดังนั้น ในขั้นของการพิจารณา กำหนดกิจกรรม องค์การปกครองส่วนท้องถิ่นจะต้องคำนึงถึงสิ่งต่างๆ ดังต่อไปนี้

- งบประมาณรายรับ รายจ่ายขององค์การปกครองส่วนท้องถิ่น

- ทรัพยากรการบริหารอื่นๆ ขององค์การปกครองส่วนท้องถิ่น เมื่อพิจารณาด้านต่างๆ

ดังกล่าวแล้ว จะต้องแยกประเภทของโครงการออก อย่างน้อยสาม ประเภท คือ

- โครงการที่องค์การปกครองส่วนท้องถิ่นดำเนินการเอง กล่าวคือ มีขีดความสามารถทั้งทางด้าน กำลังเงิน กำลังคน วัสดุอุปกรณ์ และความรู้ทางด้านกายบริหารจัดการที่จะดำเนินการได้เอง

- โครงการที่องค์การปกครองส่วนท้องถิ่นอุดหนุนให้หน่วยงานอื่นดำเนินการ เพื่อให้เกิดประสิทธิภาพ ในการดำเนินงาน เนื่องจากเป็นงานที่อยู่ในอำนาจหน้าที่ แต่องค์การปกครองส่วนท้องถิ่นไม่สามารถหรือไม่ประสงค์จะดำเนินการ จึงมอบให้หน่วยงานอื่นดำเนินการแทนโดยการตั้งงบประมาณเป็นเงินอุดหนุนให้ตามระเบียบวิธีการของทางราชการ

- โครงการที่จะขอรับการสนับสนุนจากหน่วยงานอื่น ทั้งราชการบริหารส่วนกลาง ส่วนภูมิภาค รัฐวิสาหกิจ หน่วยงานอื่น และภาคเอกชน อันเนื่องมาจากเป็นโครงการขนาดใหญ่ หรือเป็นโครงการที่หน่วยงานดังกล่าวเป็นหน่วยปฏิบัติและมีหน้าที่จัดบริการสาธารณะดังกล่าวอยู่แล้ว ทั้งนี้ รวมถึงโครงการเงินอุดหนุนเฉพาะ

ขั้นตอนที่ ๓ การเก็บรวบรวมข้อมูลและการวิเคราะห์ข้อมูล

๑. การเก็บรวบรวมข้อมูล คณะกรรมการสนับสนุนการจัดทำแผนพัฒนาท้องถิ่น ดำเนินการสำรวจและเก็บรวบรวมข้อมูลที่จำเป็นต่อการจัดทำแผนพัฒนาสามปี ซึ่งนอกจากจะต้องเก็บรวบรวมข้อมูลพื้นฐานทั่วไปแล้ว ยังจะต้องวิเคราะห์ว่ายุทธศาสตร์การพัฒนา แนวทางการพัฒนาที่เลือก ต้องการข้อมูลประเภทใดเป็นพิเศษต้องการข้อมูลของช่วงเวลาใด และจะเก็บข้อมูลจากแหล่งใด เพื่อเป็นข้อมูลที่จะนำมาวิเคราะห์แนวทางการพัฒนา โครงการ/กิจกรรมได้อย่างถูกต้อง

๒. การวิเคราะห์ข้อมูล ประกอบด้วย ๔ กิจกรรมหลัก คือ

๑. การประเมินผลการพัฒนาที่ผ่านมา

๒. การคัดเลือกยุทธศาสตร์การพัฒนา

๓. การจัดลำดับความสำคัญของแนวทางการพัฒนา

๔. การตัดสินใจเลือกแนวทางการพัฒนาในห้วงสามปี

โดยมีรายละเอียดในแต่ละกิจกรรม ดังนี้

๑. การประเมินผลการพัฒนาที่ผ่านมา คณะกรรมการสนับสนุนการจัดทำแผนพัฒนาท้องถิ่นสรุปผลการพัฒนาที่ผ่านมาและนำเสนอที่ประชุมซึ่งประกอบด้วยคณะกรรมการพัฒนาท้องถิ่น ประชาคม

ท้องถิ่น และหน่วยงาน ที่เกี่ยวข้องเพื่อประเมินผลการพัฒนาท้องถิ่นในรอบปีที่ผ่านมาโดยประเมินทั้งในเชิง ปริมาณและในเชิงคุณภาพ

๒. การคัดเลือกยุทธศาสตร์การพัฒนา

หลังจากการประเมินผลการพัฒนาในรอบปีที่ผ่านมาแล้ว ให้ที่ประชุมตามข้อ ๑ ร่วมกันคัดเลือก ยุทธศาสตร์การพัฒนาในแผนยุทธศาสตร์การพัฒนา รวมทั้งสอดคล้องกับปัญหาความต้องการ ของ ประชาคม/ชุมชนในห้วงระยะเวลาสามปี(ในกรณีดังกล่าวอาจคัดเลือกทุกยุทธศาสตร์พัฒนามาเป็นกรอบ ในการจัดทำแผนพัฒนาสามปีก็ได้)

ในกรณีที่เห็นว่ามียุทธศาสตร์การพัฒนาใดที่ยังไม่ได้กำหนดไว้ในยุทธศาสตร์การพัฒนาแต่มีความ จำเป็นเร่งด่วนที่จะต้องกำหนดขึ้นใหม่ ก็อาจกำหนดขึ้นได้ แต่ทั้งนี้ต้องแสดงให้เห็นถึงเหตุผลและ วัตถุประสงค์ที่มีความสอดคล้องกับจุดมุ่งหมายของการพัฒนาที่ยั่งยืน และวิสัยทัศน์การพัฒนาท้องถิ่น (และนำไปปรับแผนยุทธศาสตร์การพัฒนาต่อไป)

๓. การจัดลำดับความสำคัญของแนวทางการพัฒนา ภายใต้ยุทธศาสตร์ จะมีแนวทางการพัฒนาที่ หลากหลาย ซึ่งล้วนแล้วแต่มีความจำเป็นในการ ดำเนินการเพื่อบรรลุวัตถุประสงค์ของยุทธศาสตร์การ พัฒนาทั้งสิ้น แต่มีความสำคัญจำเป็นเร่งด่วนมากน้อย แตกต่างกัน ที่ประชุมตามข้อ ๑ จะต้องร่วมกันจัด เรียงลำดับความสำคัญของแนวทางการพัฒนา การจัดลำดับความสำคัญดังกล่าว ไม่ได้หมายความว่าแนว ทางการพัฒนาทุกแนวทาง ได้รับการพิจารณาแล้วว่าต้องดำเนินการแต่ในห้วงระยะเวลาสามปีของ แผนพัฒนาสามปีนั้น อาจมีแนวทางที่จำเป็นต้องนามาเน้นการปฏิบัติ

วิธีการจัดลำดับความสำคัญ มีหลายวิธี ตั้งแต่วิธีง่าย ๆ คือ ประชุมตกลงกัน หรืออาจใช้วิธีการ ลงคะแนนคัดเลือกโดยใช้บัตรลงคะแนน เพื่อกำหนดคะแนนและจัดลำดับ วิธีการจัดลำดับความสำคัญที่ เป็นวิทยาศาสตร์อาจใช้วิธี Rating Scale หรือวิธี Strategic Issues Graph หรือวิธีอื่นๆซึ่งองค์กรปกครองส่วน ท้องถิ่นแต่ละแห่งสามารถเลือกวิธีการปฏิบัติได้ตามความเหมาะสม

๔. การตัดสินใจเลือกแนวทางการพัฒนาในห้วงสามปี หลังจากจัดลำดับแนวทางการพัฒนาแล้ว ที่ ประชุมจะตัดสินใจว่าจะนำแนวทางการพัฒนาเหล่านั้นมาดำเนินการ แต่ในการตัดสินใจเลือกนั้น ควรจะได้ วิเคราะห์ถึงความเป็นไปได้ในทาง ปฏิบัติ เพราะในการจัดลำดับความสำคัญอาจใช้การตัดสินใจของแต่ละ บุคคลเป็นหลัก ดังนั้นเพื่อทบทวนและยืนยันการจ้ดลำดับว่ามีความเป็นไปได้ในทางปฏิบัติจริงหรือไม่ จึงควร นำแนวทางการพัฒนามาทำการวิเคราะห์จุดแข็ง จุดอ่อนโอกาสและอุปสรรคอีกครั้ง

ขั้นตอนที่ ๔ การกำหนดวัตถุประสงค์ของแนวทางการพัฒนา

๑. หลังจากได้แนวทางการพัฒนาในช่วงสามปีแล้ว ให้ที่ประชุมร่วมกันพิจารณาคัดเลือก วัตถุประสงค์ของยุทธศาสตร์การพัฒนา มาจัดทำเป็นวัตถุประสงค์ของแนวทางการพัฒนา โดยพิจารณาคัดเลือกวัตถุประสงค์ของยุทธศาสตร์การพัฒนาจากแผนยุทธศาสตร์การพัฒนา ที่สอดคล้องกับแนว ทางการพัฒนาในช่วงสามปี โดยนำวัตถุประสงค์ดังกล่าวมาจัดทำเป็นวัตถุประสงค์ของแนวทางการพัฒนา ในช่วงสามปี

ขั้นตอนที่ ๕ การจัดทำรายละเอียดโครงการ / กิจกรรมการพัฒนา

คณะกรรมการสนับสนุนการจัดทำแผนพัฒนาท้องถิ่น พิจารณาคัดเลือกโครงการที่สอดคล้องกับแนวทางการพัฒนาในช่วงสามปี มาจัดทำรายละเอียดโครงการ ในด้านเป้าหมาย ผลผลิต ผลลัพธ์ งบประมาณระยะเวลา ผู้รับผิดชอบ และตัวชี้วัดความสำเร็จ โดยเน้นการศึกษารายละเอียดของกิจกรรมที่จะดำเนินการในปีแรกของแผนพัฒนาสามปี เพื่อให้สามารถนำไปจัดทำงบประมาณรายจ่ายประจำปีได้ต่อไป

ขั้นตอนที่ ๖ การจัดทำร่างแผนพัฒนาสามปี

๑. คณะกรรมการสนับสนุนการจัดทำแผนพัฒนาท้องถิ่น จัดเวทีประชาคม ซึ่งประกอบด้วยคณะกรรมการการพัฒนาท้องถิ่น ประชาคมท้องถิ่น และหน่วยงานที่เกี่ยวข้อง เพื่อเสนอร่างแผนพัฒนาสามปีและรับฟังความคิดเห็น ข้อเสนอแนะ แล้วนำไปปรับปรุงแผนพัฒนาสามปีให้สมบูรณ์ต่อไป

๒. คณะกรรมการสนับสนุนการจัดทำแผนพัฒนาท้องถิ่นนำร่างแผนพัฒนาสามปีที่ปรับปรุงแล้วเสนอคณะกรรมการพัฒนาท้องถิ่นเพื่อพิจารณา

ขั้นตอนที่ ๗ การอนุมัติและประกาศใช้แผนพัฒนาสามปี

๑. คณะกรรมการพัฒนาท้องถิ่นร่วมกับประชาคมท้องถิ่น กำหนดประเด็นหลักการพัฒนาให้สอดคล้องกับวิสัยทัศน์ พันธกิจ และจุดมุ่งหมายเพื่อการพัฒนาในแผนยุทธศาสตร์การพัฒนารวมทั้งสอดคล้องกับปัญหาความต้องการของประชาคมและชุมชน โดยให้นำข้อมูลพื้นฐานในการพัฒนาจากหน่วยงานต่างๆ และข้อมูลในแผนชุมชนมาพิจารณาประกอบการจัดทำแผนพัฒนาสามปี

๒. คณะกรรมการสนับสนุนการจัดทำแผนพัฒนาท้องถิ่นรวบรวมประเด็นหลักการพัฒนา ปัญหาความต้องการ และข้อมูลนำมาจัดทำร่างแผนพัฒนาสามปี แล้วเสนอคณะกรรมการพัฒนาท้องถิ่น

๓. คณะกรรมการพัฒนาท้องถิ่นพิจารณาร่างแผนพัฒนาสามปีเพื่อเสนอผู้บริหารท้องถิ่น

๔. ผู้บริหารท้องถิ่นพิจารณาอนุมัติร่างแผนพัฒนาสามปีและประกาศใช้แผนพัฒนาสามปีสำหรับองค์การบริหารส่วนตำบลให้ผู้บริหารท้องถิ่นเสนอร่างแผนพัฒนาสามปีต่อสภาองค์การบริหารส่วนตำบล เพื่อให้ความเห็นชอบก่อนแล้วผู้บริหารท้องถิ่นจึงพิจารณาอนุมัติและประกาศใช้แผนพัฒนาสามปีต่อไป

ประโยชน์ของแผนพัฒนาสามปี

การจัดทำแผนพัฒนาสามปี เป็นเครื่องมือที่จะช่วยให้องค์กรปกครองส่วนท้องถิ่น ได้พิจารณาอย่างรอบคอบให้เห็นถึงความเชื่อมโยงระหว่างแนวทางการดำเนินงานต่าง ๆ ที่อาจมีความเชื่อมโยงและส่งผลทั้งในเชิงสนับสนุน และเป็นอุปสรรคต่อกัน เพื่อให้องค์กรปกครองส่วนท้องถิ่นนำมาตัดสินใจกำหนดแนวทางการดำเนินงานและใช้ทรัพยากรการบริหารของท้องถิ่นอย่างมีประสิทธิภาพเพื่อให้เกิดประโยชน์สาธารณะสูงสุด

ทรัพยากรการบริหาร โดยทั่วไปประกอบด้วย

เงิน ทั้งเงินงบประมาณขององค์กรปกครองส่วนท้องถิ่นเอง และแหล่งงบประมาณภายนอก รวมทั้งมาตรการประหยัดงบประมาณรายจ่ายด้วย

คน ซึ่งหมายความรวมถึงแต่ผู้บริหารท้องถิ่น พนักงานขององค์กรปกครองส่วนท้องถิ่นทุกระดับซึ่งจะมีความแตกต่าง หลากหลายทั้งด้านความรู้ ทักษะ และทัศนคติ ซึ่งองค์กรปกครองส่วนท้องถิ่นจะต้องนำศักยภาพกำลังคนเหล่านั้นมาใช้ รวมทั้งต้องพัฒนากำลังคนเพื่อเพิ่มประสิทธิภาพการทำงานให้องค์กรปกครองส่วนท้องถิ่น และถ้าพิจารณาในความหมายอย่างกว้างและอาจหมายความรวมถึงประชาชนในท้องถิ่นซึ่งจะมีส่วนในการพัฒนาท้องถิ่นด้วย

วัสดุอุปกรณ์ หมายถึงเครื่องจักร เครื่องมือ รวมทั้งอาคารสถานที่ที่จะสามารถนำมาใช้ในการบริหารจัดการท้องถิ่นให้เกิดการพัฒนาสูงสุด โดยมี การ และพัฒนาวัสดุอุปกรณ์ ให้มีความทันสมัยเพื่อรองรับความก้าวหน้าของสังคมโดยส่วนรวมได้อย่างเท่าทัน และใช้วัสดุอุปกรณ์ดังกล่าวอย่างเต็มศักยภาพ การบริหารจัดการ เป็นสิ่งที่จะช่วยขับเคลื่อนทรัพยากรทั้งสามประการข้างต้นให้เป็นไปอย่างมีประสิทธิภาพ และมีสภาพการพัฒนาอย่างยั่งยืน การบริหารจัดการเป็นทั้งศาสตร์และศิลป์ที่ต้องศึกษาและนำไปปฏิบัติอย่างต่อเนื่อง

ระบบติดตามประเมินผล

เนื่องด้วยการติดตามและประเมินผลโครงการเป็นหน้าที่ที่สำคัญอย่างหนึ่งในการดำเนินงานพัฒนาองค์กรปกครองส่วนท้องถิ่น ดังนั้น องค์การบริหารส่วนตำบลจำเป็นต้องทำหน้าที่ติดตามและประเมินผล การพัฒนา สำหรับการติดตามและประเมินผลแผนพัฒนาขององค์กรปกครองส่วนท้องถิ่นนั้น ระเบียบกระทรวงมหาดไทย ว่าด้วยการจัดทำแผนพัฒนาขององค์กรปกครองส่วนท้องถิ่น พ.ศ. ๒๕๔๘ หมวด ๖ ข้อ ๒๘ ได้กำหนดองค์ประกอบของคณะติดตามและประเมินผลแผนพัฒนาท้องถิ่น ซึ่งประกอบด้วย สมาชิกสภาท้องถิ่นที่สภาท้องถิ่นคัดเลือกจากรวมสามคน ผู้แทนประชาคมท้องถิ่นที่ประชาคมท้องถิ่นคัดเลือกจากรวมสองคน ผู้แทนหน่วยงานที่เกี่ยวข้องที่ผู้บริหารท้องถิ่นคัดเลือกจากรวมสองคน หัวหน้าส่วนการบริหารที่คัดเลือกกันเองจากรวมสองคน ผู้ทรงคุณวุฒิที่ผู้บริหารท้องถิ่นคัดเลือกจากรวมสองคน โดยให้คณะกรรมการเลือกคณะกรรมการหนึ่งคนทำหน้าที่ประธานคณะกรรมการ และกรรมการอีกหนึ่งคนทำหน้าที่เลขานุการของคณะ

แนวทางในการติดตามประเมินผลแผนพัฒนาขององค์การบริหารส่วนตำบล

ระเบียบกระทรวงมหาดไทย ว่าด้วยการจัดทำแผนพัฒนาขององค์กรปกครองส่วนท้องถิ่น พ.ศ. ๒๕๔๘ หมวด ๖ ข้อ ๒๙ ได้กำหนดอำนาจหน้าที่ของคณะกรรมการติดตามและประเมินผลแผนพัฒนาท้องถิ่นไว้ ดังนี้

๑. กำหนดแนวทาง วิธีการในการติดตามและประเมินผลแผนพัฒนา
๒. ดำเนินการติดตามและประเมินผลแผนพัฒนา
๓. รายงานผลและเสนอความเห็นซึ่งได้จากการติดตามและประเมินผลแผนพัฒนาต่อผู้บริหารท้องถิ่นเพื่อให้ผู้บริหารท้องถิ่นเสนอต่อสภาท้องถิ่น คณะกรรมการพัฒนาท้องถิ่น และประกาศผลการติดตามและประเมินผลแผนพัฒนาให้ประชาชนในท้องถิ่นทราบโดยทั่วกันอย่างน้อยปีละหนึ่งครั้ง ภายในเดือนธันวาคมของทุกปี ทั้งนี้ให้ปิดประกาศโดยเปิดเผยไม่น้อยกว่าสามสิบวัน
๔. แต่งตั้งคณะอนุกรรมการหรือคณะทำงานเพื่อช่วยปฏิบัติงานตามที่เห็นสมควร

การติดตามและประเมินผลแผนยุทธศาสตร์การพัฒนาและแผนพัฒนาสามปี

จุดมุ่งหมายสำคัญของการประเมินผลแผนยุทธศาสตร์นั้น คือ การประเมินว่ามีการนำแผนยุทธศาสตร์ไปปฏิบัติอย่างแท้จริงเพียงใด และได้ผลเป็นอย่างไรเพื่อที่สามารถวัดความสัมฤทธิ์ผลของแผนยุทธศาสตร์ได้ ในขณะที่เดียวกันก็สามารถเก็บรวบรวมข้อมูลเพื่อใช้เป็นสมมติฐานในการจัดทำแผนยุทธศาสตร์ฉบับต่อไปได้ ดังนั้นการที่จะประเมินผลแผนยุทธศาสตร์การพัฒนาในภาพรวมได้จำเป็นต้องประเมินผลการปฏิบัติในแต่ละแนวทางการพัฒนาก่อน เพื่อนำไปสู่การวัดความสำเร็จของยุทธศาสตร์ ซึ่งจะแสดงให้เห็นได้ว่าการพัฒนาเป็นไปในแนวทางใดบรรลุวัตถุประสงค์ของการพัฒนาที่ยั่งยืนและตอบสนองต่อวิสัยทัศน์หรือไม่ ดังนั้นในขั้นต้น องค์การบริหารส่วนตำบลบ้านกล้วยจึงต้องติดตามประเมินผลแผนพัฒนาสามปี ให้ได้ข้อมูล ข้อเท็จจริง อันนำมาสู่ทศรูปที่ไม่บิดเบือนจากผลการปฏิบัติจริงที่เกิดขึ้น

การปฏิบัติงานตามภารกิจหลัก

กระบวนการ : การจัดเก็บภาษีบำรุงท้องที่ ภาษีโรงเรือนและที่ดิน ภาษีป้าย

องค์การบริหารส่วนตำบลบ้านกล้วย มีการจัดเก็บภาษีต่างๆ เช่น ภาษีบำรุงท้องที่ ภาษีโรงเรือน และที่ดิน ภาษีป้าย ค่าธรรมเนียมกิจการที่เป็นอันตรายต่อสุขภาพ ซึ่งภาษีแต่ละชนิดมีความหมายและวิธีการรวมถึงขั้นตอนการเสียภาษีดังต่อไปนี้

ภาษีบำรุงท้องที่

ภาษีบำรุงท้องที่ หมายถึง ภาษีที่จัดเก็บจากเจ้าของที่ดิน ตามราคาปานกลางที่ดินและตามบัญชีอัตราภาษีบำรุงท้องที่ ที่ดินที่ต้องเสียภาษีบำรุงท้องที่ ได้แก่ ที่ดินที่เป็นของบุคคลหรือคณะบุคคล ไม่ว่าจะ เป็นบุคคลธรรมดาหรือนิติบุคคลซึ่งมีกรรมสิทธิในที่ดิน หรือสิทธิครอบครองอยู่ในที่ดินที่ไม่เป็นกรรมสิทธิ ของเอกชน ที่ดินที่ต้องเสียภาษีบำรุงท้องที่ ได้แก่ พื้นที่ดิน และพื้นที่ที่เป็นภูเขาหรือที่มีน้ำด้วย โดยไม่เป็น ที่ดินที่เจ้าของที่ดินได้รับการยกเว้นภาษีหรืออยู่ในเกณฑ์ลดหย่อน

ที่ดินที่เจ้าของที่ดินไม่ต้องเสียภาษีบำรุงท้องที่ ได้แก่

๑. ที่ดินที่เป็นที่ตั้งพระราชวังอันเป็นสาธารณสมบัติของแผ่นดิน
๒. ที่ดินที่เป็นสาธารณสมบัติของแผ่นดินหรือที่ดินของรัฐที่ใช้ในกิจการของรัฐหรือสาธารณะโดย มิได้หาผลประโยชน์
๓. ที่ดินของราชการส่วนท้องถิ่นที่ใช้ในกิจการของราชการส่วนท้องถิ่นหรือสาธารณะโดยมิได้หา ผลประโยชน์
๔. ที่ดินที่ใช้เฉพาะการพยาบาลสาธารณะ การศึกษา หรือกุศลสาธารณะ
๕. ที่ดินที่ใช้เฉพาะศาสนกิจศาสนาใดศาสนาหนึ่ง ที่ดินที่เป็นกรรมสิทธิ์ของวัดไม่ว่าจะใช้ประกอบ ศาสนกิจศาสนาใดศาสนาหนึ่ง หรือที่ศาลเจ้าโดยมิได้หาผลประโยชน์
๖. ที่ดินที่ใช้เป็นสุสาน หรือฌาปนสถานสาธารณะโดยมิได้รับประโยชน์ตอบแทน ๗. ที่ดินที่ใช้ในการ รถไฟ การประปา การไฟฟ้า หรือการทำเรือของรัฐ หรือใช้เป็นสนามบินของรัฐ
๘. ที่ดินที่ใช้ต่อเนื่องกับโรงเรือน ที่ต้องเสียภาษีโรงเรือนและที่ดินแล้ว
๙. ที่ดินของเอกชนเฉพาะส่วนที่เจ้าของที่ดินยินยอมให้ทางราชการใช้เพื่อสาธารณะประโยชน์
๑๐. ที่ดินที่ตั้งขององค์การสหประชาชาติ ทบวงการชำนาญพิเศษของสหประชาชาติหรือองค์การ ระหว่างประเทศอื่น ในเมื่อประเทศไทยมีข้อผูกพันให้ยกเว้นตามอนุสัญญาหรือความตกลง
๑๑. ที่ดินที่เป็นที่ตั้งของสถานทูตหรือสถานกงสุล ทั้งนี้ให้เป็นไปตามหลักถ้อยที่ถ้อยปฏิบัติต่อกัน
๑๒. ที่ดินตามที่กำหนดในกฎกระทรวง

ผู้มีหน้าที่เสียภาษีบำรุงท้องที่

ผู้ที่เป็นเจ้าของที่ดินในวันที่ ๑ มกราคมของปีใด มีหน้าที่เสียภาษีบำรุงท้องที่สำหรับปีนั้น

กำหนดระยะเวลาการยื่นแบบแสดงรายการเพื่อเสียภาษี

ให้เจ้าของที่ดินซึ่งมีหน้าที่เสียภาษีบำรุงท้องที่ ๓๕๙๑ .ที่ยื่นแบบแสดงรายการที่ดิน (ภบท.๕) ณ สำนักงานขององค์กรปกครองส่วนท้องถิ่น ท้องที่ซึ่งที่ดินนั้นตั้งอยู่ภายในเดือนมกราคมของปีแรกที่มีการตีราคาปานกลางของที่ดิน แบบแสดงรายการที่ได้ยื่นไว้ในวันนั้นใช้ได้ทุกปีในรอบระยะเวลา ๔ ปีนั้น

อัตราภาษีและการคำนวณภาษี

อัตราภาษี

๑. อัตราภาษีบำรุงท้องที่ที่กำหนดไว้ในบัญชีท้ายพระราชบัญญัติ แบ่งเป็น ๓๔ อัตรา
๒. ราคาปานกลางที่ดินเกินไร่ละ ๓๐,๐๐๐ บาทให้เสียภาษีดังนี้ราคาปานกลางของที่ดิน ๓๐,๐๐๐ บาทแรก เสียภาษี ๗๐ บาท
๓. ส่วนที่เกิน ๓๐,๐๐๐ บาท เสียภาษี ๑๐,๐๐๐ บาท ต่อ ๒๕ บาท
๔. ประกอบกิจกรรม ประเภทไม้ล้มลุก
 - เสียกึ่งอัตรา
 - ด้วยตนเอง ไม่เกินไร่ละ ๕ บาท
 - ที่ดินว่างเปล่า เสียเพิ่ม ๑ เท่า

การคำนวณภาษี

ภาษีบำรุงท้องที่ คำนวณจากราคาปานกลางของที่ดินที่คณะกรรมการตีราคาปานกลางที่ดินที่กำหนดขึ้นเพื่อใช้ในการจัดเก็บภาษีคูณกับอัตราภาษี

เนื้อที่ดินเพื่อคำนวณภาษี (ไร่) = เนื้อที่ถือครอง - เนื้อที่เกณฑ์ลดหย่อน

ค่าภาษีต่อไร่ = ตามบัญชีอัตราภาษีฯ ท้าย พ.ร.บ.ฯ

หลักฐานที่ใช้ประกอบในการเสียภาษี

๑. บัตรประจำตัวประชาชน
๒. สำเนาทะเบียนบ้าน
๓. หนังสือรับรองห้างหุ้นส่วนบริษัท
๔. หลักฐานที่แสดงถึงการเป็นเจ้าของที่ดิน เช่น โฉนดที่ดิน น.ส.๓
๕. ใบเสร็จรับเงินค่าภาษีครั้งสุดท้าย (ถ้ามี)
๖. หนังสือมอบอำนาจกรณีให้ผู้อื่นมาทำการแทน กรณีที่เป็นการเสียภาษีในปีที่ไม่ใช่ปีที่ยื่นแบบ ภบท. ๕ ให้หน้า ภบท.๕ ท่อนที่มอบให้เจ้าของที่ดิน หรือใบเสร็จรับเงินค่าภาษีครั้งสุดท้ายมาด้วย

ขั้นตอนในการติดต่อขอชำระภาษี

๑. การยื่นแบบแสดงรายการที่ดิน กรณีผู้ที่เป็นเจ้าของที่ดินในวันที่ ๑ มกราคม ของปีที่มีการตีราคาปานกลางที่ดิน

๑) ผู้มีหน้าที่เสียภาษีหรือเจ้าของที่ดินยื่นแบบแสดงรายการที่ดิน (ภบท.๕) พร้อมด้วยหลักฐานที่ต้องใช้ต่อเจ้าหน้าที่พนักงานประเมินภายในเดือนมกราคมของปีที่มีการประเมินราคาปานกลางของที่ดิน

๒) เจ้าพนักงานประเมินจะทำการตรวจสอบและคำนวณค่าภาษีแล้วแจ้งการประเมิน (ภบท.๙หรือ ภบท.๑๐) ให้ผู้มีหน้าที่เสียภาษีหรือเจ้าของที่ดินทราบว่าจะต้องเสียภาษีเป็นจำนวนเงินเท่าใดภายในเดือนมีนาคม

๓) ผู้มีหน้าที่เสียภาษีหรือเจ้าของที่ดินจะต้องเสียภาษีภายในเดือนเมษายนของทุกปี เว้นแต่กรณีได้รับใบแจ้งการประเมินหลังเดือนมีนาคม ต้องชำระภาษีภายใน ๓๐ วัน นับแต่วันที่ได้รับแจ้งการประเมิน

๒. การยื่นแบบแสดงรายการที่ดิน กรณีเป็นเจ้าของที่ดินรายใหม่หรือจำนวนเนื้อที่ดินเดิมเปลี่ยนแปลงไป

๑) เจ้าของที่ดินที่ได้มีการเปลี่ยนแปลงจำนวนเนื้อที่ดินหรือเป็นผู้ได้รับโอนที่ดินขึ้นใหม่ ต้องมายื่นแบบแสดงรายการที่ดินหรือยื่นคำร้องขอเปลี่ยนแปลงจำนวนเนื้อที่ดินต่อเจ้าพนักงานประเมินภายในกำหนด ๓๐ วัน นับแต่วันได้รับโอนหรือมีการเปลี่ยนแปลงโดยใช้แบบ ภบท.๕ หรือ ภบท.๘ แล้วแต่กรณี

๒) เมื่อเจ้าหน้าที่ได้รับแบบแล้ว จะออกใบรับไว้ให้เป็นหลักฐาน

๓) เจ้าพนักงานประเมินจะแจ้งให้เจ้าของที่ดินทราบว่าจะต้องเสียภาษีในปีต่อไปจำนวนเท่าใด

๓. การยื่นแบบแสดงรายการที่ดินกรณีเปลี่ยนแปลงการใช้ที่ดินอันเป็นเหตุให้การลดหย่อนเปลี่ยนแปลงไป หรือมีเหตุอย่างอื่นทำให้อัตราภาษีบำรุงท้องที่เปลี่ยนแปลงไป

๑) เจ้าของที่ดินยื่นคำร้องตามแบบ ภบท.๘ พร้อมด้วยหลักฐานที่ต้องใช้ต่อเจ้าพนักงานประเมินภายใน ๓๐ วัน นับแต่วันที่มีการเปลี่ยนแปลงการใช้ที่ดิน

๒) เจ้าพนักงานประเมินจะออกใบรับให้

๓) เจ้าพนักงานประเมินจะแจ้งให้เจ้าของที่ดินทราบว่าจะต้องเสียภาษีในปีต่อไปจำนวนเท่าใด

๔) การขอชำระภาษีบำรุงท้องที่ในปีถัดไปจากปีที่มีการประเมินราคาปานกลางของที่ดินให้ผู้รับประเมินนำใบเสร็จรับเงินของปีก่อนพร้อมกับเงินไปชำระภายในเดือนเมษายนของทุกปี

เงินเพิ่ม

เจ้าของที่ดินผู้มีหน้าที่เสียภาษีบำรุงท้องที่ต้องเสียเงินเพิ่มในกรณีและอัตราดังต่อไปนี้

๑. ไม่ยื่นแบบแสดงรายการที่ดินภายในเวลาที่กำหนด ให้เสียเงินเพิ่มร้อยละ ๑๐ ของค่าภาษีบำรุงท้องที่เว้นแต่กรณีที่เจ้าของที่ดินได้ยื่นแบบแสดงรายการที่ดินก่อนที่เจ้าพนักงานประเมินจะได้แจ้งให้ทราบถึงการละเว้นนั้น ให้เสียเงินเพิ่มร้อยละ ๕ ของค่าภาษีบำรุงท้องที่
๒. ยื่นแบบแสดงรายการที่ดินโดยไม่ถูกต้องทำให้จำนวนเงินที่จะต้องเสียภาษีบำรุงท้องที่ลดน้อยลง ให้เสียเงินเพิ่มร้อยละ ๑๐ ของค่าภาษีบำรุงท้องที่ที่ประเมินเพิ่มเติม เว้นแต่กรณีเจ้าของที่ดินได้มาขอแก้ไขแบบแสดงรายการที่ดินให้ถูกต้องก่อนที่เจ้าพนักงานประเมินแจ้งการประเมิน
๓. ชี้เขตแจ้งจำนวนเนื้อที่ดินไม่ถูกต้องต่อเจ้าพนักงานสำรวจ โดยทำให้จำนวนเงินที่จะต้องเสียภาษีบำรุงท้องที่ลดน้อยลงให้เสียเงินเพิ่มอีก ๑ เท่า ของภาษีบำรุงท้องที่ที่ประเมินเพิ่มเติม
๔. ไม่ชำระภาษีบำรุงท้องที่ภายในเวลาที่กำหนด ให้เสียเงินเพิ่มร้อยละ ๒๔ ต่อปีของจำนวนเงินที่ต้องเสียภาษีบำรุงท้องที่ เศษของเดือนให้นับเป็นหนึ่งเดือน และไม่นำเงินเพิ่มตาม ข้อ ๑ - ข้อ ๔ มารวมคำนวณด้วย

บทกำหนดโทษ

๑. ผู้ใดแจ้งข้อความอันเป็นเท็จ ให้ถ้อยคำเท็จ ตอบคำถามด้วยถ้อยคำอันเป็นเท็จ หรือนำพยานหลักฐานเท็จมาแสดงเพื่อหลีกเลี่ยงหรือพยายามหลีกเลี่ยงการเสียภาษีบำรุงท้องที่ ต้องระวางโทษจำคุกไม่เกิน ๖ ปี หรือปรับไม่เกิน ๒,๐๐๐ บาท หรือทั้งจำทั้งปรับ
๒. ผู้ใดจงใจไม่มาหรือยอมชี้เขต หรือไม่ยอมแจ้งจำนวนเนื้อที่ดิน ต้องระวางโทษจำคุกไม่เกิน ๑ เดือน หรือปรับไม่เกิน ๑,๐๐๐ บาท หรือทั้งจำทั้งปรับ
๓. ผู้ใดขัดขวางเจ้าพนักงานซึ่งปฏิบัติการสำรวจเนื้อที่ดิน หรือปฏิบัติหน้าที่เพื่อการเร่งรัดภาษีบำรุงท้องที่ค้างชำระหรือขัดขวางเจ้าพนักงานประเมินในการปฏิบัติการตามหน้าที่ ต้องระวางโทษจำคุกไม่เกิน ๑ เดือน หรือปรับไม่เกิน ๑,๐๐๐ บาท หรือทั้งจำทั้งปรับ
๔. ผู้ใดฝ่าฝืนคำสั่งของเจ้าพนักงานซึ่งสั่งให้มาให้ถ้อยคำหรือส่งบัญชีหรือเอกสารมาตรวจสอบ หรือสั่งให้ปฏิบัติการเท่าที่จำเป็นเพื่อประโยชน์ในการเร่งรัดภาษีบำรุงท้องที่ค้างชำระ หรือไม่มาให้ถ้อยคำหรือไม่ส่งเอกสารอันควรแก่เรื่องมาแสดงตามหนังสือเรียก ต้องระวางโทษจำคุกไม่เกิน ๑ เดือน หรือปรับไม่เกิน ๑,๐๐๐ บาท หรือทั้งจำทั้งปรับ

การลดหย่อน/การยกเว้น/การลดภาษี

การลดหย่อนภาษี มาตรา ๒๒

บุคคลธรรมดาซึ่งเป็นเจ้าของที่ดินแปลงเดียวกันหรือหลายแปลงที่อยู่ในจังหวัดเดียวกัน และใช้ที่ดินนั้นเป็นที่อยู่อาศัยของตน หรือประกอบกิจกรรมของตน ให้ลดหย่อนไม่ต้องเสียภาษีบำรุงท้องที่ตามเกณฑ์ดังต่อไปนี้

- (๑) เขตองค์การบริหารส่วนจังหวัด ให้ลดหย่อน ๓ - ๕ ไร่
- (๒) เขตเทศบาลตำบลหรือเขตสุขาภิบาล ให้ลดหย่อน ๒๐๐ - ๔๐๐ ตารางวา
- (๓) เขตเทศบาลอื่นนอกจากเขตเทศบาลตำบลและเขตเมืองพัทยา ให้ลดหย่อน ๕๐-๑๐๐ ตารางวา
- (๔) ที่ดินในเขตกรุงเทพมหานคร ให้ลดหย่อน ดังต่อไปนี้ - ท้องที่ที่มีชุมชนหนาแน่นมาก ให้ลดหย่อน ๕๐ - ๑๐๐ ตารางวา - ท้องที่ที่มีชุมชนหนาแน่นปานกลาง ให้ลดหย่อน ๑๐๐ ตารางวา - ๑ ไร่ - ท้องที่ชนบท ให้ลดหย่อน ๓ - ๕ ไร่ บุคคลธรรมดาหลายคนเป็นเจ้าของที่ดินร่วมกัน ให้ได้รับลดหย่อนรวมกัน ตามหลักเกณฑ์ข้างต้น การลดหย่อนให้ลดหย่อนสำหรับที่ดินในจังหวัดเดียวกัน

การยกเว้น การลดภาษี มาตรา ๒๓

๑. ปีที่ล่วงมาที่ดินที่ใช้เพาะปลูกเสียหายมากผิดปกติ หรือ
๒. เพาะปลูกไม่ได้ด้วยเหตุพินวิสัย
๓. ผู้ว่าราชการจังหวัดมีอำนาจยกเว้น หรือลดภาษีได้ตามระเบียบที่กระทรวงมหาดไทยกำหนด

การอุทธรณ์ การฟ้องศาล

ถ้าเจ้าของที่ดินไม่เห็นพ้องด้วยกับราคาปานกลางที่ดิน หรือเมื่อได้รับแจ้งการประเมินภาษีบำรุงท้องที่แล้ว เห็นว่าการประเมินนั้นไม่ถูกต้องมีสิทธิอุทธรณ์ต่อผู้ว่าราชการจังหวัดได้ โดยยื่นอุทธรณ์ผ่านเจ้าพนักงานประเมินภายใน ๓๐ วัน นับแต่วันที่ประกาศราคาปานกลางของที่ดินหรือวันที่ได้รับการแจ้งประเมินแล้วแต่กรณีการอุทธรณ์ไม่เป็นการทุเลาการเสียภาษีบำรุงท้องที่ เว้นแต่จะได้รับอนุมัติจากผู้ว่าราชการจังหวัดให้ขอคำวินิจฉัยอุทธรณ์หรือคำพิพากษาของศาลผู้อุทธรณ์มีสิทธิอุทธรณ์คำวินิจฉัยของผู้ว่าราชการจังหวัดต่อศาลภายใน ๓๐ วัน นับแต่วันที่ได้รับคำแจ้งวินิจฉัยอุทธรณ์

การขอคืนภาษีบำรุงท้องที่

ผู้ที่เสียภาษีบำรุงท้องที่โดยไม่มีหน้าที่ต้องเสียหรือเสียเกินกว่าที่ควรจะต้องเสียผู้นั้นมีสิทธิ ขอรับเงินคืนภายใน ๑ ปีได้โดยยื่นคำร้องขอคืนภายใน ๑ ปี นับแต่วันที่เสียภาษีบำรุงท้องที่

แผนผังแสดงขั้นตอนและระยะเวลาการปฏิบัติราชการเพื่อบริการประชาชน
(กระบวนการ : จัดเก็บภาษีบำรุงท้องที่)

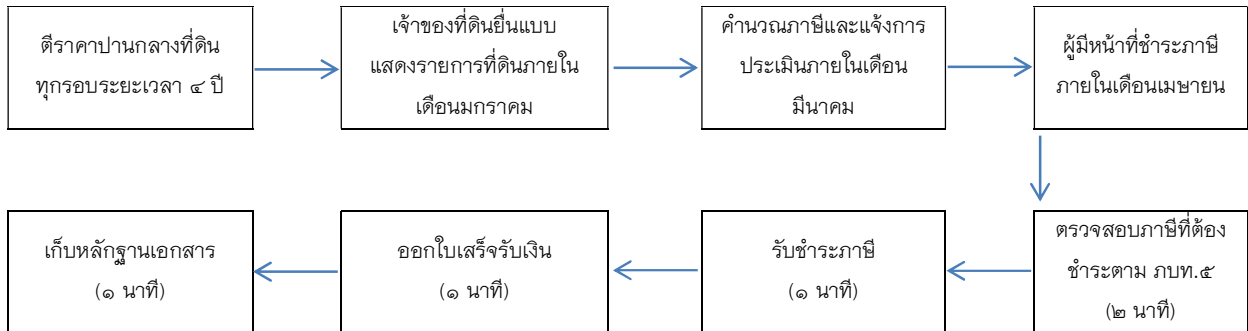

เพื่อความสะดวก เอกสารที่ต้องนำมา

๑. ใบเสร็จรับเงินของปีที่ผ่านมา
๒. สำเนาทะเบียนบ้าน
๓. สำเนาบัตรประจำตัวประชาชน
๔. เอกสารสิทธิการถือครองกรรมสิทธิ์

ภาษีโรงเรือนและที่ดิน

๑. ความรู้ทั่วไป

ทรัพย์สินที่ต้องเสียภาษี ประเภททรัพย์สินที่ต้องเสียภาษี ได้แก่ อาคาร โรงเรือน สิ่งปลูกสร้างต่างๆ กับที่ดินต่อเนื่องต่อเนื่อง ซึ่งใช้ปลูกสร้างอาคารนั้นๆ รวมถึงบริเวณต่อเนื่องกันซึ่งตามปกติใช้ประโยชน์ไปด้วยกันกับอาคาร โรงเรือน สิ่งปลูกสร้างนั้นๆ ซึ่งเจ้าของกรรมสิทธิ์ได้นำทรัพย์สินดังกล่าวออกหาผลประโยชน์ตอบแทนนอกเหนือจากการอยู่อาศัยของตนเองโดยปกติหรือนำไปให้ผู้อื่นใช้ประโยชน์ไม่ว่าจะมีค่าตอบแทนหรือไม่ก็ตาม

ทรัพย์สินที่ได้รับยกเว้นภาษี

พระราชวังอันเป็นส่วนหนึ่งของแผ่นดินทรัพย์สินของรัฐบาลที่ใช้ในกิจการของรัฐบาลหรือสาธารณะและทรัพย์สินของการรถไฟแห่งประเทศไทยที่ใช้ในกิจการรถไฟโดยตรงทรัพย์สินของโรงพยาบาลสาธารณะและโรงเรียนสาธารณะซึ่งกระทำการอันมิใช่เพื่อเป็นผลกำไรส่วนบุคคล และใช้เฉพาะในการศึกษาพยาบาลและในการศึกษาทรัพย์สินซึ่งเป็นศาสนสมบัติอันใช้เฉพาะศาสนกิจอย่างเดียวหรือเป็นที่อยู่ของสงฆ์ โรงเรือนหรือสิ่งปลูกสร้างอย่างอื่นฯ ซึ่งปิดไว้ตลอดปี และเจ้าของมิได้อยู่เองหรือให้ผู้อื่นอยู่ นอกจากคนเฝ้าในโรงเรือนหรือสิ่งปลูกสร้างอย่างอื่นฯ หรือในที่ดินซึ่งใช้ต่อเนื่องกันโรงเรือนหรือสิ่งปลูกสร้างของการเคหะแห่งชาติที่ผู้เช่าซื้ออาศัยอยู่เองโดยมิได้ใช้เป็นที่พักอาศัยหรือประกอบการอุตสาหกรรม หรือประกอบการอื่นเพื่อหารายได้

การขอลดหย่อนค่าภาษี

การลดหย่อนภาษี การขอยกเว้นภาษี การงดเว้น การขอปลดภาษี จะกระทำได้ตามกรณี ดังนี้

- ถ้าโรงเรือนหรือสิ่งปลูกสร้างอย่างอื่นฯ ถูกหรือถอนหรือทำลายให้ลดค่ารายปีของ ทรัพย์สินนั้นตามส่วนที่ถูกทำลายตลอดเวลาที่ยังไม่ได้ทำขึ้น แต่ในเวลานั้นโรงเรือนหรือสิ่งปลูกสร้างอย่างอื่นฯ ต้องเป็นที่ซึ่งยังใช้ไม่ได้ (มาตรา ๑๑)

- โรงเรือนหรือสิ่งปลูกสร้างอื่นฯ ซึ่งทำขึ้นในระหว่างปีนั้น ให้ถือเอาเวลาซึ่งโรงเรือน หรือสิ่งปลูกสร้างอย่างอื่นฯ นั้นได้มีขึ้นและสำเร็จจนควรเข้าอยู่ได้แล้วเท่านั้นมาเป็นเกณฑ์คำนวณค่ารายปี (มาตรา ๑๒)

- ถ้าเจ้าของโรงเรือนใดติดตั้งส่วนควบที่สำคัญมีลักษณะเป็นเครื่องจักรกลไก เครื่อง กระจก หรือเครื่องกำเนิดสินค้า เพื่อใช้ดำเนินการอุตสาหกรรมบางอย่าง เช่น โรงสี โรงเลื่อย ฯลฯ ขึ้นในโรงเรือนนั้นๆ ในการประเมินให้ลดค่ารายปีลงเหลือหนึ่งสามของค่ารายปีของทรัพย์สินนั้น รวมทั้งส่วนควบดังกล่าวแล้ว (มาตรา ๑๓)

- เจ้าของโรงเรือนหรือสิ่งปลูกสร้างอย่างอื่นได้รับความเสียหาย เพราะทรัพย์สินว่าง ลง หรือทรัพย์สินชำรุดจำเป็นต้องซ่อมแซมส่วนสำคัญ เจ้าของโรงเรือนสิ่งปลูกสร้างมีสิทธิของลดค่าภาษีได้ โดยยื่นคำร้องต่อพนักงานเจ้าหน้าที่ ทั้งนี้เป็นไปตามดุลพินิจของพนักงานเจ้าหน้าที่ที่จะลดค่าภาษีลงตามส่วนที่เสียหาย หรือปลดค่าภาษีทั้งหมดก็ได้

ผู้มีหน้าที่เสียภาษี

ผู้มีหน้าที่เสียภาษี คือ เจ้าของทรัพย์สิน แต่ถ้าที่ดินและโรงเรือนหรือสิ่งปลูกสร้างอย่างอื่น ๆ เป็นของคนละเจ้าของกัน เจ้าของโรงเรือนหรือสิ่งปลูกสร้างอย่างอื่น ๆ ต้องเป็นผู้เสียภาษีโรงเรือนและที่ดิน

กำหนดระยะเวลาให้ยื่นแบบแสดงรายการเสียภาษี

ให้ผู้รับประเมินยื่นแบบแจ้งรายการทรัพย์สินเพื่อเสียภาษีโรงเรือนและที่ดิน (ภ.ร.ด.๒) ต่อพนักงานเจ้าหน้าที่ในท้องที่ซึ่งทรัพย์สินนั้นตั้งอยู่ ภายในเดือนกุมภาพันธ์ของทุกปี

ฐานภาษี

ฐานภาษี คือ ค่ารายปีของทรัพย์สิน

ค่ารายปี หมายถึง จำนวนเงินซึ่งทรัพย์สินนั้นสมควรให้เช่าได้ในปีหนึ่งๆ ในกรณีที่ ทรัพย์สินนั้นให้เช่าให้ถือว่าค่าเช่าคือค่ารายปี แต่ถ้าเป็นกรณีที่มีเหตุอันสมควรที่ทำให้พนักงานเจ้าหน้าที่เห็นว่า ค่าเช่านั้นมีใช้จำนวนเงินอันสมควรที่จะให้เช่าได้ หรือเป็นกรณีที่หาเช่าไม่ได้ เนื่องจากเจ้าของทรัพย์สินดำเนินกิจการเองหรือด้วยเหตุประการอื่น ให้พนักงานเจ้าหน้าที่มีอำนาจประเมินค่ารายปีได้โดยคำนึงถึงลักษณะของทรัพย์สิน ขนาด พื้นที่ ทำเลที่ตั้ง และบริการสาธารณะที่ทรัพย์สินนั้นได้รับประโยชน์

อัตราภาษี

อัตราภาษีให้เสียในอัตราร้อยละสิบสองจุดห้าของค่ารายปี

ขั้นตอนการยื่นแบบแจ้งรายการเสียภาษี

การยื่นแบบพิมพ์เพื่อแจ้งรายการทรัพย์สิน ให้ผู้รับประเมินกรอกรายการในแบบพิมพ์ (ภ.ร.ด.๒) ตามความเป็นจริงตามความรู้เห็นของตนให้ครบถ้วน และรับรองความถูกต้องของข้อความดังกล่าว พร้อมทั้งลงวันที่ เดือน ปี และลงลายมือชื่อของตนกำกับไว้แล้วส่งคืนไปยังพนักงานเจ้าหน้าที่ ณ สำนักงานองค์การบริหารส่วนตำบล ฯลฯ การส่งแบบพิมพ์ จะนำไปส่งด้วยตนเอง มอบหมายให้ผู้อื่นไปส่งแทน หรือส่งทางไปรษณีย์ลงทะเบียนก็ได้ (ให้ถือวันที่ส่งทางไปรษณีย์เป็นวันยื่นแบบพิมพ์)

เอกสารหลักฐานที่ต้องใช้ประกอบการยื่นแบบแจ้งรายการเสียภาษี

กรณีโรงเรือนรายเก่า ให้ยื่นแบบแจ้งรายการเสียภาษี (ภ.ร.ด.๒) พร้อมใบเสร็จรับเงิน การเสียภาษีครั้งสุดท้าย (ถ้ามี)

กรณีโรงเรือนรายใหม่ ให้เจ้าของกรรมสิทธิ์โรงเรือนหรือสิ่งปลูกสร้างที่ยังไม่เคยยื่นแบบแจ้งรายการเสียภาษีโรงเรือนและที่ดินมาก่อน ยื่นแบบแจ้งรายการเสียภาษีภายในเดือนกุมภาพันธ์ของปีถัดจากปีที่ได้มี

การใช้ประโยชน์ในโรงเรียนหรือสิ่งปลูกสร้างนั้น โดยยื่นแบบแจ้งรายการเสียภาษี (ภ.ร.ด.๒) ต่อพนักงานเจ้าหน้าที่ พร้อมหลักฐานเพื่อประกอบการพิจารณา ดังนี้

- สำเนาโฉนดที่ดินที่ปลูกสร้างโรงเรียน หรือสิ่งปลูกสร้างอย่างอื่น
- สำเนาหนังสือสัญญาซื้อขาย หรือสัญญาให้ที่ดินพร้อมสิ่งปลูกสร้าง
- หลักฐานการเปิดดำเนินการ เช่น หนังสือรับรองการจดทะเบียนพาณิชย์
- หนังสือรับรองการจดทะเบียนห้างหุ้นส่วน/บริษัท
- ใบอนุญาตตั้งและ/หรือประกอบกิจการโรงงาน
- สัญญาเช่าบ้าน
- หนังสือมอบอำนาจ (กรณีไม่สามารถยื่นแบบได้ด้วยตนเองพร้อมติดอากรแสตมป์)

การชำระภาษี

ให้ผู้รับประเมินที่ได้รับแจ้งรายการประเมิน (ภ.ร.ด.๘) นำเงินไปชำระภายใน ๓๐ วัน นับแต่วันถัดจากวันที่ได้รับแจ้งการประเมินโดยชำระภาษีได้ที่งานผลประโยชน์และกิจการพาณิชย์ ฝ่ายพัฒนารายได้ กองคลัง สำนักงานเทศบาลนครลำปาง การชำระภาษีจะชำระโดยการส่งธนาคาณัติ ตั๋วแลกเงินธนาคารหรือเช็คที่ธนาคารรับรองทางไปรษณีย์ลงทะเบียนก็ได้โดยส่งจ่ายให้แก่องค์การบริหารส่วนตำบลบ้านกล้วย และให้ถือเอาวันส่งทางไปรษณีย์เป็นวันรับชำระภาษี

การผ่อนชำระภาษี

ผู้มีสิทธิขอผ่อนชำระภาษีได้ ๓ งวด โดยไม่เสียเงินเพิ่มมีเงื่อนไข ดังนี้

๑. ผู้มีหน้าที่เสียภาษีจะขอผ่อนชำระค่าภาษีก็ได้ โดยวงเงินค่าภาษีที่จะขอผ่อน ชำระนั้นจะต้องมีจำนวนตั้งแต่เก้าพันบาทขึ้นไป

๒. ได้ยื่นแบบพิมพ์เพื่อแจ้งการการทรัพย์สินต่อพนักงานเจ้าหน้าที่ภายในเดือน กุมภาพันธ์ ของปีนั้น

๓. ได้แสดงความจำนงขอผ่อนชำระค่าภาษีเป็นหนังสือต่อพนักงานเจ้าหน้าที่ ภายใน ๓๐ วัน นับแต่วันถัดจากวันที่ได้รับแจ้งการประเมิน

เงินเพิ่ม เงินภาษีค้างชำระให้เพิ่มจำนวนตามอัตรา ดังนี้

๑. ถ้าชำระไม่เกินหนึ่งเดือนนับแต่วันพ้นกำหนดเวลาสามสิบวันนับแต่วันถัดจาก

๒. วันที่ได้รับแจ้งการประเมิน ให้เพิ่มร้อยละ ๒.๕ ของค่าภาษีที่ค้าง

๓. ถ้าเกินหนึ่งเดือนแต่ไม่เกินสองเดือน ให้เพิ่มร้อยละ ๕ ของค่าภาษีที่ค้าง

๔. ถ้าเกินสองเดือนแต่ไม่เกินสามเดือน ให้เพิ่มร้อยละ ๗.๕ ของค่าภาษีที่ค้าง

๕. ถ้าเกินสามเดือนแต่ไม่เกินสี่เดือน ให้เพิ่มร้อยละ ๑๐ ของค่าภาษีที่ค้าง ถ้ามิได้มีการชำระค่าภาษีและเงินเพิ่มภายในสี่เดือน ผู้บริหารท้องถิ่นมีอำนาจออก คำสั่งเป็นหนังสือให้ยึด อาศัย หรือขายทอดตลาด

ทรัพย์สินของผู้ซึ่งค้างชำระค่าภาษี เพื่อนำเงินมาชำระเป็นค่าภาษี เงินเพิ่ม ค่าธรรมเนียม และค่าใช้จ่ายโดยมิ
ต้องของให้ศาลสั่งหรือออกหมายยึด ถ้าค่าภาษีค้างอยู่และยังมีได้ชำระขณะเมื่อทรัพย์สินได้โอนกรรมสิทธิ์ไป
เป็นของเจ้าของใหม่โดยเหตุใด ๆ ก็ตาม เจ้าของคนเก่าและคนใหม่เป็นลูกหนี้ค่าภาษีนั้นร่วมกัน (มาตรา ๔๕)

การอุทธรณ์ภาษี

เมื่อผู้รับประเมิน ได้รับแจ้งกาประเมินแล้วไม่พอใจการประเมินของพนักงานเจ้าหน้าที่ โดยเห็นว่า
การประเมินไม่ถูกต้อง หรือเห็นว่าค่าภาษีสูงเกินไป ก็มีสิทธิยื่นคำร้องขอให้พิจารณาการประเมินใหม่ ต่อ
ผู้บริหารท้องถิ่น

โดยกรอกในแบบพิมพ์ (ภ.ร.ด.๙) ยื่นแบบดังกล่าวที่สำนักงานเทศบาลนครลำปาง ภายใน ๑๕ วัน
นับแต่วันที่ได้รับการประเมิน หากพ้นเวลาดังกล่าว ผู้รับประเมินหมดสิทธิที่จะขอให้พิจารณาการ
ประเมินใหม่ และไม่มีสิทธินำคดีขึ้นสู่ศาลเว้นแต่ในปัญหาข้อกฎหมายซึ่งอ้างว่าเป็นเหตุหมดสิทธินั้น

เมื่อผู้บริหารท้องถิ่นพิจารณาแล้ว ผลเป็นประการใดจะแจ้งคำชี้ขาดไปยังผู้ยื่นคำร้องอุทธรณ์เป็น
ลายลักษณ์อักษร หากผู้รับประเมินเห็นด้วยหรือไม่พอใจในคำชี้ขาดดังกล่าว ย่อมมีสิทธินำคดีไปสู่ศาลเพื่อ
แสดงให้ศาลเห็นว่า การประเมินนั้นไม่ถูกต้องก็ได้ แต่ต้องภายใน ๓๐ วัน นับตั้งแต่วันรับแจ้งความให้ทราบ
คำชี้ขาดนั้น

บทกำหนดโทษ

มาตรา ๔๖ ผู้ใดละเลยไม่แสดงข้อความที่กล่าวไว้ในมาตรา ๒๐ เว้นแต่จะเป็นด้วยเหตุ สุกดิบร้าย ท่าน
ว่าผู้นั้นมีความผิดต้องระวางโทษปรับไม่เกินสองร้อยบาท มาตรา ๔๗ ผู้ใดโดยรู้อยู่แล้วหรือจงใจละเลยไม่
ปฏิบัติตามหมายเรียกของพนักงานเจ้าหน้าที่ ไม่แจ้งรายการเพิ่มเติมละเอียดยิ่งขึ้นเมื่อเรียกร้อง ไม่นำ
พยานหลักฐานมาแสดง หรือไม่ตอบคำถามเมื่อพนักงานเจ้าหน้าที่ซักถามตามความในมาตรา ๒๑ และ ๒๒
ท่านว่าผู้นั้นมีความผิดต้องระวางโทษปรับไม่เกินห้าร้อยบาท มาตรา ๔๘ ผู้ใดโดยรู้อยู่แล้วหรือจงใจยื่น
ข้อความเท็จ หรือให้ถ้อยคำเท็จ หรือตอบคำถามด้วยคำอันเป็นเท็จหรือนำพยานหลักฐานเท็จมาแสดง เพื่อ
หลีกเลี่ยงหรือจัดหาทางให้ผู้อื่นหลีกเลี่ยงการคำนวณค่ารายปีแห่งทรัพย์สินของตนตามที่ควรก็ดีโดยความ
เท็จ โดยเจตนาละเลย โดยฉ้อโกง โดยอุบาย โดยวิธีการอย่างหนึ่งอย่างใดทั้งสิ้นที่จะหลีกเลี่ยงหรือพยายาม
หลีกเลี่ยงการคำนวณค่ารายปีแห่งทรัพย์สินของตนตามที่ควรก็ดี ท่านว่าผู้นั้นมีความผิดต้องระวางโทษ
จำคุกไม่เกินหกเดือน หรือปรับไม่เกินห้าร้อยบาท หรือทั้งจำทั้งปรับ

ที่มา: พระราชบัญญัติภาษีโรงเรือนและที่ดิน พุทธศักราช ๒๔๗๕ และฉบับแก้ไขเพิ่มเติม

แผนผังแสดงขั้นตอนและระยะเวลาการปฏิบัติราชการเพื่อบริการประชาชน
(กระบวนการงาน : จัดเก็บภาษีบำรุงท้องที่)

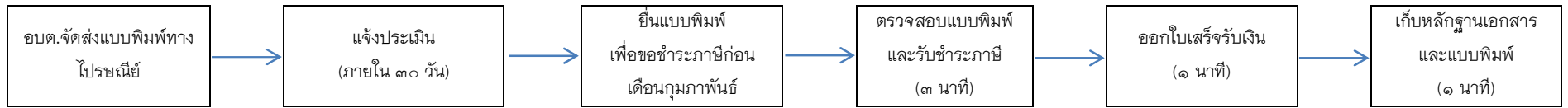

เพื่อความสะดวก เอกสารที่ต้องนำมา

๑. ใบเสร็จรับเงินของปีที่ผ่านมา
๒. สำเนาทะเบียนบ้าน
๓. สำเนาบัตรประจำตัวประชาชน
๔. เอกสารสิทธิการถือครองกรรมสิทธิ์

การจัดเก็บภาษีป้าย

๑. ป้ายที่ต้องเสียภาษี

๑.๑ ป้ายที่ต้องเสียภาษีป้าย ได้แก่ ป้ายแสดงชื่อ ยี่ห้อ หรือเครื่องหมายที่ใช้ในการประกอบการค้า หรือ ประกอบกิจการอื่นเพื่อหารายได้ ไม่ว่าจะแสดง หรือโฆษณาไว้ที่วัตถุใด ๆ ด้วยอักษร ภาพ หรือ เครื่องหมาย ที่เขียน แกะสลัก จารึก หรือทำให้ปรากฏด้วยวิธีใดๆ

๑.๒ ไม่เป็นป้ายที่ได้รับการยกเว้นภาษีป้าย

๒. ป้ายที่ได้รับการยกเว้นไม่ต้องเสียภาษีป้าย ได้แก่

๒.๑ ป้ายที่แสดงไว้ ณ โรงมหรสพ และบริเวณของโรงมหรสพนั้น เพื่อโฆษณามหรสพ

๒.๒ ป้ายที่แสดงไว้ที่สินค้า หรือที่สิ่งห่อหุ้มหรือบรรจุสินค้า

๒.๓ ป้ายที่แสดงไว้ในบริเวณงานที่จัดขึ้นเป็นครั้งคราว

๒.๔ ป้ายที่แสดงไว้ที่คนหรือสัตว์

๒.๕ ป้ายที่แสดงไว้ภายในอาคารที่ใช้ประกอบการค้า หรือประกอบกิจการอื่นหรือภายในอาคารซึ่งเป็นที่รโหฐาน ทั้งนี้เพื่อหารายได้ และแต่ละป้ายมีพื้นที่ไม่เกินที่กำหนดในกฎกระทรวง (กฎกระทรวง ฉบับที่ ๘ (พ.ศ. ๒๕๔๒) กำหนดว่าต้องเป็นป้ายที่มีพื้นที่ไม่เกินสามตารางเมตร มีผลบังคับใช้ตั้งแต่วันที่ ๒๑ พฤษภาคม ๒๕๔๒) แต่ไม่รวมถึงป้าย ตามกฎหมายว่าด้วยทะเบียนพาณิชย์

๒.๖ ป้ายของราชการส่วนกลาง ราชการส่วนภูมิภาค หรือราชการส่วนท้องถิ่น ตามกฎหมายว่าด้วยระเบียบบริหารราชการแผ่นดิน

๒.๗ ป้ายขององค์การที่จัดตั้งขึ้นตามกฎหมายว่าด้วยการจัดตั้งองค์การของรัฐบาล หรือตามกฎหมายว่าด้วยการนั้นๆ และหน่วยงานที่นำรายได้ส่งรัฐ

๒.๘ ป้ายของธนาคารแห่งประเทศไทย ธนาคารออมสิน ธนาคารอาคารสงเคราะห์ ธนาคารเพื่อการเกษตรและสหกรณ์ และบริษัทเงินทุนอุตสาหกรรมแห่งประเทศไทย

๒.๙ ป้ายของโรงเรียนเอกชนตามกฎหมายว่าด้วยโรงเรียนเอกชน หรือสถาบันอุดมศึกษาเอกชน ที่แสดงไว้ ณ อาคารหรือบริเวณของโรงเรียนเอกชน หรือสถาบันอุดมศึกษาเอกชนนั้น

๒.๑๐ ป้ายของผู้ประกอบการเกษตร ซึ่งค้าผลผลิตอันเกิดจากการเกษตรของตน

๒.๑๑ ป้ายของวัด หรือผู้ดำเนินการเพื่อประโยชน์แก่การศาสนา หรือการกุศลสาธารณะ โดยเฉพาะ

๒.๑๒ ป้ายของสมาคมหรือมูลนิธิ

๒.๑๓ ป้ายที่กำหนดในกฎกระทรวง กฎกระทรวง ฉบับที่ ๒ (พ.ศ. ๒๕๓๕) ออกตามความในพระราชบัญญัติภาษีป้าย พ.ศ. ๒๕๑๐ กำหนดป้ายที่ได้รับการยกเว้นภาษีป้ายคือ

(๑) ป้ายที่แสดงหรือติดตั้งไว้ที่รถยนต์ส่วนบุคคล รถจักรยานยนต์ รถบดถนน หรือรถแทรกเตอร์

(๒) ป้ายที่ติดตั้งหรือแสดงไว้ที่ล้อเลื่อน

(๓) ป้ายที่ติดตั้งหรือแสดงไว้ที่ยานพาหนะนอกเหนือจาก (๑) และ (๒) โดยมีพื้นที่ไม่เกินห้าร้อยตารางเซนติเมตร

๓. ผู้มีหน้าที่เสียภาษีป้าย

ผู้มีหน้าที่เสียภาษีป้าย ได้แก่

๓.๑ เจ้าของป้าย

๓.๒ ในกรณีที่ไม่มีผู้อื่นยื่นแบบแสดงรายการภาษีป้าย หรือเมื่อพนักงานเจ้าหน้าที่ไม่อาจหาตัวเจ้าของป้ายนั้น ได้ให้ถือว่าผู้ครอบครองป้ายนั้นเป็นผู้มีหน้าที่เสียภาษีป้าย ถ้าไม่อาจหาตัวผู้ครอบครองป้ายนั้นได้ให้ถือว่าเจ้าของหรือ ผู้ครอบครองอาคารหรือที่ดินที่ป้ายนั้นติดตั้งหรือแสดงอยู่เป็นผู้มีหน้าที่เสีย ภาษีป้ายตามลำดับ

๔. ระยะเวลาการยื่นแบบแสดงรายการเพื่อเสียภาษีป้าย

๔.๑ เจ้าของป้ายที่มีหน้าที่เสียภาษีป้ายต้องยื่นแบบแสดงรายการภาษีป้าย (ภป.) ภายในเดือน มีนาคมของทุกปี

๔.๒ ในกรณีที่ติดตั้งหรือแสดงป้ายภายหลังเดือนมีนาคมหรือติดตั้งหรือแสดงป้ายใหม่แทนป้ายเดิม หรือเปลี่ยนแปลงแก้ไขป้ายอันเป็นเหตุให้ต้องเสียภาษีป้ายเพิ่มขึ้น ให้เจ้าของป้ายยื่นแบบแสดงรายการภาษี ป้ายภายใน ๑๕ วัน นับแต่วันติดตั้งหรือแสดงป้าย หรือนับแต่วันเปลี่ยนแปลงแก้ไขแล้วแต่กรณี

๕. การคำนวณพื้นที่ป้าย อัตราค่าภาษีป้าย และการคำนวณภาษีป้าย

๕.๑ การคำนวณพื้นที่ป้าย

๕.๑.๑ ป้ายที่มีขอบเขตกำหนดได้

ส่วนกว้างที่สุด X ส่วนยาวที่สุดของขอบเขตป้าย

๕.๑.๒ ป้ายที่ไม่มีขอบเขตกำหนดได้

ถือตัวอักษร ภาพ หรือเครื่องหมายที่อยู่ริมสุดเป็นขอบเขตเพื่อกำหนด ส่วนกว้าง ที่สุด ยาวที่สุด แล้วคำนวณตาม ๕.๑.๑

๕.๑.๓ คำนวณพื้นที่เป็นตารางเซนติเมตร

๕.๒ อัตราภาษีป้าย แบ่งเป็น ๓ อัตรา ดังนี้

อัตราภาษีป้าย (ต่อ ๕๐๐ ตารางเซนติเมตร)	
ลักษณะ	บาท
๑) อักษรไทยล้วน	๓
๒) อักษรไทยปนกับอักษรต่างประเทศ/ภาพ/เครื่องหมายอื่น	๒๐
๓) ป้ายดังต่อไปนี้	๔๐
ก. ไม่มีอักษรไทย	
ข. อักษรไทยบางส่วนหรือทั้งหมดอยู่ใต้ หรือต่ำกว่าอักษรต่างประเทศ	
๔) ป้ายที่เปลี่ยนแปลงแก้ไขพื้นที่ป้าย ข้อความ ภาพ หรือเครื่องหมายบางส่วนในป้ายได้เสียภาษีป้ายแล้วอันเป็นเหตุให้ต้องเสียภาษีป้ายเพิ่มขึ้น ให้คิดอัตรา ตาม ๑) ๒) หรือ ๓) แล้วแต่กรณี และให้เสียเฉพาะเงินภาษีที่เพิ่มขึ้น	
๕) ป้ายใดเสียต่ำกว่า ๒๐๐ บาท ให้เสีย ๒๐๐ บาท	

๕.๓ การคำนวณภาษีป้าย ให้คำนวณโดยนำพื้นที่ป้ายคูณด้วยอัตราภาษีป้าย เช่น ป้ายที่ต้องเสียภาษี มีพื้นที่ ๑๐,๐๐๐ ตารางเซนติเมตร เป็นป้ายประเภทที่ ๒ ป้ายนี้เสียภาษี ดังนี้ ๑๐,๐๐๐ หาร ๕๐๐ คูณ ๒๐ เท่ากับ ๔๐๐ บาท (๑๐,๐๐๐/๕๐๐ X ๒๐ = ๔๐๐)

๖. หลักฐานที่ใช้ประกอบการเสียภาษีป้าย

เพื่อความสะดวกในการเสียภาษี ควรแนะนำผู้มีหน้าที่เสียภาษีนำหลักฐานประกอบการยื่นแบบแสดงรายการเพื่อเสียภาษี (ภป.๑) เท่าที่จำเป็นเพียงเพื่อประโยชน์ในการจัดเก็บภาษีเท่านั้น

๖.๑ กรณีป้ายที่ติดตั้งใหม่ ผู้มีหน้าที่เสียภาษีป้ายที่ติดตั้งใหม่ ได้แก่

- ๑) บัตรประจำตัวประชาชน
- ๒) สำเนาทะเบียนบ้าน
- ๓) ทะเบียนภาษีมูลค่าเพิ่ม
- ๔) หนังสือรับรองหุ้นส่วนบริษัท
- ๕) ใบอนุญาตติดตั้งป้ายหรือใบเสร็จรับเงินจากร้านทำป้าย

๖.๒ กรณีป้ายรายเก่า ผู้มีหน้าที่เสียภาษีป้ายที่เคยยื่นแบบแสดงรายการเพื่อเสียภาษีป้ายไว้แล้ว ควรนำใบเสร็จรับเงินค่าภาษีป้ายครั้งก่อนมาแสดงด้วย

๗. ขั้นตอนการชำระภาษี

๗.๑ ผู้มีหน้าที่ต้องเสียภาษีป้ายยื่นแบบแสดงรายการภาษีป้าย (ภป.๑) พร้อมด้วยหลักฐาน

๗.๒ พนักงานเจ้าหน้าที่ดำเนินการเป็น ๒ กรณี ดังนี้

๑) กรณีที่ผู้เสียภาษีป้ายประสงค์จะชำระภาษีป้ายในวันยื่นแบบแสดงรายการเสียภาษีป้าย ถ้าพนักงานเจ้าหน้าที่ตรวจสอบและประเมินภาษีป้ายได้ทันทีให้แจ้งผู้เสียภาษีป้ายว่าจะต้องเสียภาษีเป็นจำนวนเท่าใด

๒) กรณีผู้เสียภาษีป้ายไม่พร้อมจะชำระภาษีในวันยื่นแบบแสดงรายการภาษีป้าย พนักงานเจ้าหน้าที่จะมีหนังสือแจ้งการประเมิน (ภป.๓) แจ้งจำนวนเงินภาษีที่จะต้องชำระแก่ผู้เสียภาษี

๓.๓ ผู้เสียภาษีต้องมาชำระเงินค่าภาษีป้ายภายใน ๑๕ วัน นับแต่วันที่ได้รับแจ้งการประเมินมิฉะนั้นจะต้องเสียเงินเพิ่ม

๓.๔ การชำระภาษีป้าย - เจ้าของป้ายมีหน้าที่ชำระภาษีป้ายเป็นรายปี ยกเว้นป้ายที่แสดงปีแรก

(๑) ระยะเวลา ภายใน ๑๕ วันนับแต่วันที่ได้รับแจ้งการประเมิน

(๒) สถานที่ชำระภาษี

- สถานที่ที่ได้ยื่นแบบแสดงรายการภาษีป้ายไว้
- หรือสถานที่อื่นที่พนักงานเจ้าหน้าที่กำหนด

(๓) การชำระภาษีวิธีอื่น

- ธนาณัติ หรือตัวแลกเงินของธนาคารสั่งจ่ายส่วนท้องถิ่น
- ส่งโดยไปรษณีย์ลงทะเบียน
- ส่งไปยังสถานที่ตาม (๒)

(๔) การผ่อนชำระหนี้

๑. ภาษีป้าย ๓,๐๐๐ บาทขึ้นไป

๒. ผ่อนชำระเป็น ๓ งวดเท่าๆ กัน

๓. แจ้งความจำเป็นหนังสือก่อนครบกำหนดเวลาชำระหนี้

- ป้ายติดตั้งปีแรก
- ติดภาษีป้ายเป็นรายงวด
- งวดละ ๓ เดือน
- เริ่มเสียตั้งแต่งวดที่ติดตั้ง จนถึงงวดสุดท้ายของปี

งวด ๑ มกราคม - มีนาคม = ๑๐๐ %

งวด ๒ เมษายน - มิถุนายน = ๓๕ %

งวด ๓ กรกฎาคม - กันยายน = ๕๐ %

งวด ๔ ตุลาคม - ธันวาคม = ๒๕ %

๔. เงินเพิ่ม

ผู้มีหน้าที่เสียภาษีป้ายจะต้องเสียเงินเพิ่มในกรณีและอัตราดังต่อไปนี้

๘.๑ ไม่ยื่นแบบแสดงรายการภาษีป้ายภายในเวลาที่กำหนด ให้เสียเงินเพิ่มร้อยละสิบของค่าภาษีป้ายเว้นแต่ กรณีที่เจ้าของป้ายได้ยื่นแบบแสดงรายการภาษีป้ายก่อนที่พนักงานเจ้าหน้าที่จะได้แจ้งให้ทราบถึงการละเว้นนั้น ให้เสียเงินเพิ่มร้อยละห้าของค่าภาษีป้าย

๘.๒ ยื่นแบบแสดงรายการภาษีป้ายโดยไม่ถูกต้อง ทำให้จำนวนเงินที่จะต้องเสียภาษีป้ายลดน้อยลง ให้เสียเงินเพิ่มร้อยละสิบของค่าภาษีป้ายที่ประเมินเพิ่มเติม เว้นแต่กรณีที่เจ้าของป้ายได้มาขอแก้ไขแบบแสดงรายการภาษีป้ายให้ถูกต้องก่อนที่พนักงานเจ้าหน้าที่แจ้งการประเมิน

๘.๓ ไม่ชำระภาษีป้ายภายในเวลาที่กำหนด ให้เสียเงินเพิ่มร้อยละสองต่อเดือนของค่าภาษีป้าย เศษของเดือนให้นับเป็นหนึ่งเดือน ทั้งนี้ไม่ให้นำเงินเพิ่มตาม ๘.๑ และ ๘.๒ มาคำนวณเป็นเงินเพิ่มตามข้อนี้ด้วย

๙. บทกำหนดโทษ

๙.๑ ผู้ใดแจ้งข้อความอันเป็นเท็จ ให้ถ้อยคำเท็จ ตอบคำถามด้วยถ้อยคำอันเป็นเท็จ หรือนำพยานหลักฐานเท็จมาแสดงเพื่อหลีกเลี่ยงหรือพยายามหลีกเลี่ยงการเสียภาษีป้าย ต้องระวางโทษจำคุกไม่เกิน ๑ ปีหรือปรับตั้งแต่ ๕,๐๐๐ บาท ถึง ๕๐,๐๐๐ บาท หรือทั้งจำทั้งปรับ

๙.๒ ผู้ใดจงใจไม่ยื่นแบบแสดงรายการภาษีป้ายต้องระวางโทษปรับตั้งแต่ ๕,๐๐๐ บาท - ๕๐,๐๐๐ บาท

๙.๓ ผู้ใดไม่แจ้งการรับโอนป้ายหรือไม่แสดงรายการเสียภาษีป้ายไว้ ณ ที่เปิดเผยในสถานที่ประกอบกิจการต้องระวางโทษปรับตั้งแต่ ๑,๐๐๐ บาท ถึง ๑๐,๐๐๐ บาท

๙.๔ ผู้ใดขัดขวางการปฏิบัติงานของพนักงานเจ้าหน้าที่ หรือไม่ปฏิบัติตามคำสั่งของพนักงานเจ้าหน้าที่ซึ่งสั่งให้มาให้ถ้อยคำหรือให้ส่งบัญชีหรือเอกสารเกี่ยวกับป้ายมาตรวจสอบภายในกำหนดเวลาอันสมควร ต้องระวางโทษจำคุกไม่เกิน ๖ เดือน หรือปรับตั้งแต่ ๑,๐๐๐ บาท ถึง ๒๐,๐๐๐ บาท หรือทั้งจำทั้งปรับ

๑๐. การอุทธรณ์การประเมิน

เมื่อผู้เสียภาษีได้รับแจ้งการประเมิน (ภป.๓) แล้วเห็นว่าการประเมินนั้นไม่ถูกต้อง มีสิทธิอุทธรณ์การประเมิน ต่อผู้บริหารท้องถิ่น หรือผู้ได้รับมอบหมาย โดยต้องยื่นอุทธรณ์ภายใน ๓๐ วัน นับแต่วันที่รับแจ้งการประเมินผู้อุทธรณ์มีสิทธิอุทธรณ์คำวินิจฉัยของผู้บริหารท้องถิ่นต่อศาลภายใน ๓๐ วัน นับแต่วันรับแจ้งคำวินิจฉัยอุทธรณ์

๑๑. การขอคืนเงินภาษีป้าย

ผู้เสียภาษีป้ายโดยไม่มีหน้าที่ต้องเสียหรือเสียเกินกว่าที่ควรจะต้องเสีย ผู้นั้นมีสิทธิขอรับเงินคืนได้ โดยยื่นคำร้อง ขอคืนภายใน ๑ ปี นับแต่วันที่เสียภาษีป้าย

แผนผังแสดงขั้นตอนและระยะเวลาการปฏิบัติราชการเพื่อบริการประชาชน
(กระบวนการงาน : จัดเก็บภาษีบำรุงท้องที่)

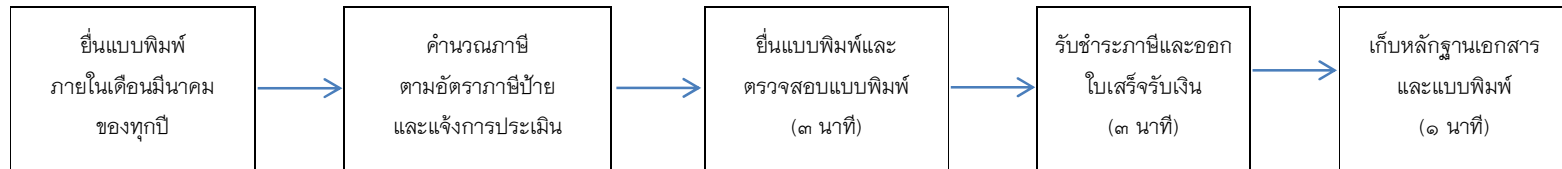

เพื่อความสะดวก เอกสารที่ต้องนำมา

๑. ใบเสร็จรับเงินของปีที่ผ่านมา
๒. สำเนาทะเบียนบ้าน
๓. สำเนาบัตรประจำตัวประชาชน
๔. เอกสารสิทธิการถือครองกรรมสิทธิ์

กระบวนการงานบริการตามภารกิจขององค์กรปกครองส่วนท้องถิ่น
ที่กระทรวงมหาดไทยได้แนะนำให้ลดระยะเวลาการปฏิบัติราชการเพื่อประชาชน
ขององค์การบริหารส่วนตำบลบ้านกล้วย อำเภอบ้านหมี่ จังหวัดลพบุรี ประจำปี พ.ศ. ๒๕๕๘

ที่	กระบวนการงานบริการประชาชน	ระยะเวลาเดิม การให้บริการ	ระยะเวลาที่ปรับลด การให้บริการ
	สำนักปลัด		
๑	รับแจ้งเรื่องราวร้องทุกข์	แจ้งตอบรับการดำเนินการ ให้ผู้ร้องทุกข์ทราบ ภายใน ๓ วัน	แจ้งตอบรับการดำเนินการ ให้ผู้ร้องทุกข์ทราบ ภายใน ๕ วัน
๒	ขอรับการสนับสนุนน้ำอุปโภค-บริโภค	๒ ชั่วโมง/ราย	๑ ชั่วโมง/ราย
๓	ช่วยเหลือบรรเทาสาธารณภัย	ทันที/ราย	ทันที/ราย
๔	การขออนุญาตประกอบกิจการที่เป็น อันตรายต่อสุขภาพ (๑๓๐ ประเภท) - ขอ อนุญาตใหม่/ต่อใบอนุญาต	๕ นาที/ราย	๔ นาที/ราย
๕	การขออนุญาตจำหน่ายสินค้าในที่หรือทาง สาธารณะ	๓๐ วัน/ราย	๒๐ วัน/ราย
๖	งานขึ้นทะเบียนคนพิการ	๕ นาที/ราย	๕ นาที/ราย
๗	งานขึ้นทะเบียนผู้สูงอายุ	๕ นาที/ราย	๕ นาที/ราย
๘	งานขออนุญาตใช้น้ำประปา	๕ วัน/ราย	๕ วัน/ราย
๙	การให้บริการฉีดพ่นหมอกควันกำจัดยุงลาย	๑ วัน/ราย	๑ วัน/ราย
๑๐	การขอข้อมูลข่าวสาร	๑๐ นาที/ราย	๕ นาที/ราย
๑๑	การให้บริการรถกู้ชีพ กู้ภัย	ทันทีที่ได้รับแจ้งเหตุ	ทันทีที่ได้รับแจ้งเหตุ
	กองคลัง		
๑๒	จัดเก็บภาษีบำรุงท้องที่ - รายเก่า - รายใหม่	๔ นาที/ราย ๖ นาที/ราย	๓ นาที/ราย ๕ นาที/ราย
๑๓	จัดเก็บภาษีโรงเรือนและที่ดิน	๔ นาที/ราย	๓ นาที/ราย
๑๔	จัดเก็บภาษีป้าย	๔ นาที/ราย	๓ นาที/ราย
	กองช่าง		
๑๕	ขออนุญาตก่อสร้างอาคาร	๒๐ วัน/ราย	๒๐ วัน/ราย
๑๖	ขออนุญาตรื้อถอนอาคาร	๕ นาที/ราย	๔ นาที/ราย

**กระบวนการ ขั้นตอน วิธีการปฏิบัติการให้บริการประชาชนและระยะเวลาแล้วเสร็จ
ในการปฏิบัติราชการขององค์การบริหารส่วนตำบลบ้านกล้วย**

ลำดับ	กระบวนการบริการ	ขั้นตอนการให้บริการ	เอกสารประกอบ การพิจารณา	ระยะเวลา การให้บริการ	หมายเหตุ
	สำนักงานปลัด				
๑	รับแจ้งเรื่องราวร้องทุกข์	๑. ผู้แจ้งเรื่องราวร้องทุกข์แจ้งเป็นลายลักษณ์อักษร ยื่นต่อเจ้าหน้าที่ ๒. เจ้าหน้าที่ดำเนินการตรวจสอบข้อเท็จจริงและ ดำเนินการ ๓. เจ้าหน้าที่แจ้งตอบการดำเนินการให้ผู้ร้องทุกข์ ทราบ	๑. สำเนาบัตรประจำตัวประชาชน และสำเนาทะเบียนบ้าน ๒. เอกสารที่เกี่ยวข้องกับเรื่องนั้น (ถ้ามี)	แจ้งตอบการ ดำเนินการให้ ผู้ร้องทุกข์ทราบ ภายใน ๕ วัน/ราย	
๒	ช่วยเหลือสาธารณภัย	๑. รับแจ้ง ๒. รายงานผู้บริหารทราบทันทีเพื่อสั่งการ ๓. เจ้าหน้าที่สำรวจความเสียหายเบื้องต้น ๔. บรรเทาความเดือดร้อนเบื้องต้นแก่ผู้ได้รับภัย ๕. รายงานอำเภอทราบเพื่อดำเนินการ		ในทันที	

ลำดับ	กระบวนการบริการ	ขั้นตอนการให้บริการ	เอกสารประกอบ การพิจารณา	ระยะเวลา การให้บริการ	หมายเหตุ
๓	การขออนุญาตประกอบ กิจการที่เป็นอันตรายต่อ สุขภาพ (๑๓๐ ประเภท)	๑. ประชาชนยื่นคำร้องพร้อมเอกสาร ๒. ตรวจสอบคำร้องและเอกสารระยะเวลา ๓. ตรวจสอบสถานที่ประกอบกิจการและประสานงาน กับหน่วยงานที่เกี่ยวข้อง/เรื่องเก็บค่าธรรมเนียม ๔. เสนอลงนามใบอนุญาตจากพนักงานท้องถิ่น และมอบเอกสารใบอนุญาตให้แก่ประชาชน	๑. สำเนาบัตรประจำตัวประชาชน สำเนาทะเบียนบ้านผู้ขอ อนุญาต ๒. บัตรประจำตัวประชาชนและสำเนาทะเบียนบ้านผู้จัดการ หากไม่เป็นบุคคลเดียวกับผู้ถือใบอนุญาต ๓. สำเนาทะเบียนบ้านของบ้านที่ใช้เป็นที่ตั้งสถาน ประกอบกิจการ ๔. สำเนาหนังสือรับรองการจดทะเบียนนิติบุคคลพร้อม แสดงบัตรประจำตัวประชาชนของผู้แทนนิติบุคคล (กรณีผู้ขอเป็นนิติบุคคล) ๕. สำเนาใบอนุญาตปลูกสร้างอาคารที่ใช้เป็นสถาน ประกอบกิจการนั้นได้โดยถูกต้องตามกฎหมายควบคุมอาคาร ๖. หนังสือมอบอำนาจพร้อมสำเนาบัตรประจำตัวประชาชน ผู้มอบและผู้รับ	๒๐ วัน/ราย	
๕	การขออนุญาตจำหน่าย สินค้าในที่หรือทาง สาธารณะ	๑. ยื่นคำร้องพร้อมเอกสาร/หลักฐาน ๒. ตรวจสอบสถานที่ ๓. ออกใบอนุญาต	๑. แผนที่สังเขปแสดงที่ตั้งจำหน่ายสินค้า (กรณีเร่ขายไม่ ต้องมีแผนที่) ๒. ใบอนุญาตให้ขายตาม พ.ร.บ. รักษาความสะอาดและ ความเป็นระเบียบเรียบร้อยของบ้านเมือง พ.ศ. ๒๕๓๕		

ลำดับ	กระบวนการบริการ	ขั้นตอนการให้บริการ	เอกสารประกอบ การพิจารณา	ระยะเวลา การให้บริการ	หมายเหตุ
๖	งานขึ้นทะเบียนคนพิการ	๑. ผู้พิการกรอกแบบคำขอขึ้นทะเบียนรับเงินเบี้ยความพิการ ๒. ยื่นเอกสารประกอบการพิจารณาต่อเจ้าหน้าที่ที่รับผิดชอบ ๓. เจ้าหน้าที่ตรวจสอบเอกสาร	๑. สำเนาบัตรประจำตัวคนพิการ ๒. สำเนาทะเบียนบ้าน ๓. สำเนาบัตรประจำตัวประชาชน ๔. สำเนาสมุดบัญชีเงินฝากธนาคาร (กรณีผู้ขอรับเงินเบี้ยความพิการขอรับเงินผ่านธนาคาร) (สำเนาเอกสารทุกฉบับให้ลงลายมือชื่อรับรองสำเนาถูกต้อง)	๕ นาที/ราย	(ในกรณีที่ยื่นคำขอแทน) ต้องมีหนังสือมอบอำนาจพร้อมสำเนาบัตรประจำตัวประชาชนของผู้รับมอบอำนาจ
๓/	งานขึ้นทะเบียนผู้สูงอายุ	๑. กรอกใบสอปรประวัติผู้สูงอายุอย่างละเอียดพร้อมชื่อ ที่อยู่ หมายเลขโทรศัพท์ที่สามารถติดต่อฯ ได้ ๒. ยื่นเอกสารประกอบการพิจารณาต่อเจ้าหน้าที่ที่รับผิดชอบ ๓. เจ้าหน้าที่ตรวจสอบเอกสาร	๑. สำเนาบัตรประจำตัวประชาชน ๒. สำเนาทะเบียนบ้าน ๓. สำเนาสมุดบัญชีเงินฝากธนาคาร (กรณีผู้ขอรับเงินเบี้ยความพิการขอรับเงินผ่านธนาคาร) (สำเนาเอกสารทุกฉบับให้ลงลายมือชื่อรับรองสำเนาถูกต้อง)	๕ นาที / ราย	(ในกรณีที่ยื่นคำขอแทน) ต้องมีหนังสือมอบอำนาจพร้อมสำเนาบัตรประจำตัวประชาชนของผู้รับมอบอำนาจ
๔	งานขึ้นทะเบียนผู้ป่วย เอดส์	๑. ผู้ป่วยเอดส์กรอกแบบคำขอขึ้นทะเบียนรับเงินสงเคราะห์ผู้ป่วยเอดส์อย่างละเอียดพร้อมชื่อ ที่อยู่ หมายเลขโทรศัพท์ที่สามารถติดต่อฯ ได้ ๒. ยื่นเอกสารประกอบการพิจารณาต่อเจ้าหน้าที่ที่รับผิดชอบ ๓. เจ้าหน้าที่ตรวจสอบเอกสาร	๑. สำเนาบัตรประจำตัวประชาชน ๒. สำเนาทะเบียนบ้าน ๓. สำเนาสมุดบัญชีเงินฝากธนาคาร (กรณีผู้ขอรับเงินเบี้ยความพิการขอรับเงินผ่านธนาคาร) (สำเนาเอกสารทุกฉบับให้ลงลายมือชื่อรับรองสำเนาถูกต้อง)	๕ นาที / ราย	(ในกรณีที่ยื่นคำขอแทน) ต้องมีหนังสือมอบอำนาจพร้อมสำเนาบัตรประจำตัวประชาชนของผู้รับมอบอำนาจ

ลำดับ	กระบวนการบริการ	ขั้นตอนการให้บริการ	เอกสารประกอบการพิจารณา	ระยะเวลาการให้บริการ	หมายเหตุ
๙	การให้บริการฉีดพ่นหมอกควันกำจัดยุงลาย	๑. ยื่นคำร้องพร้อมเอกสาร / หลักฐาน ๒. ตรวจสอบสถานที่และประสานงาน		๑ วัน / ราย	
๑๐	การขอข้อมูลข่าวสาร	๑. เตรียมเอกสารเพื่อใช้ประกอบการขอข้อมูลข่าวสาร ๒. กรอกใบคำร้องข้อมูลข่าวสาร ๓. ส่งเอกสารให้เจ้าหน้าที่ผู้รับผิดชอบ ๔. เจ้าหน้าที่จะดำเนินการและนัดวันรับเอกสาร	สำเนาบัตรประชาชน / สำเนาบัตรข้าราชการ / สำเนาบัตรนักศึกษา (อย่างใดอย่างหนึ่งและต้องลงลายมือชื่อรับรองสำเนาถูกต้อง)	ไม่เกิน ๑ วัน / ราย	

ลำดับ	กระบวนการบริการ	ขั้นตอนการให้บริการ	เอกสารประกอบการพิจารณา	ระยะเวลาการให้บริการ	หมายเหตุ
	กองคลัง				
๑๑	การจัดเก็บภาษีป้าย	๑. ผู้มีหน้าที่เสียภาษีป้ายยื่นแบบแสดงรายการภาษีป้าย (ภ.ป.๑) พร้อมเอกสารประกอบ ๒. เจ้าหน้าที่ตรวจสอบเอกสาร ๓. ผู้มีหน้าที่เสียภาษีป้ายชำระเงินและรับใบเสร็จรับเงิน (ภ.ป.๗)	๑. บัตรประจำตัวประชาชนและสำเนาทะเบียนบ้าน ๒. ใบเสร็จรับเงินค่าภาษีป้ายปีที่ผ่านมา (ภ.ป.๗ป)	๔ นาที/ราย	กรณีรายเก่า
๑๒	การจัดเก็บภาษีบำรุงท้องที่	๑. ผู้เป็นเจ้าของที่ดินยื่นแบบแสดงรายการที่ดิน (ภ.บ.ท.๕) ๒. เจ้าหน้าที่ตรวจสอบเอกสาร ๓. ผู้มีหน้าที่เสียภาษีบำรุงท้องที่ชำระเงินและรับใบเสร็จรับเงินค่าภาษีบำรุงท้องที่ (ภ.บ.ท.๑๑)	๑. บัตรประจำตัวประชาชนและสำเนาทะเบียนบ้าน ๒. ใบเสร็จรับเงินค่าภาษีบำรุงท้องที่ปีที่ผ่านมา (ภ.บ.ท.๑๑)	๔ นาที/ราย	กรณีรายเก่า
๑๓	การจัดเก็บภาษีโรงเรือนและที่ดิน	๑. ผู้มีหน้าที่เสียภาษีโรงเรือนและที่ดินยื่นแบบแสดงรายการเสียภาษีโรงเรือนและที่ดิน (ภ.ร.ด.๒) ๒. เจ้าหน้าที่ตรวจสอบเอกสาร ๓. ผู้ที่มีหน้าที่เสียภาษีบำรุงท้องที่ชำระเงินและรับใบเสร็จรับเงินค่าภาษีโรงเรือน(ภ.ร.ด.๑๒)	๑. บัตรประจำตัวประชาชนและสำเนาทะเบียนบ้าน ๒. ใบเสร็จรับเงินค่าภาษีโรงเรือนและที่ดินปีที่ผ่านมา (ภ.ร.ด.๑๒)	๔ นาที/ราย	กรณีรายเก่า

ลำดับ	กระบวนการบริการ	ขั้นตอนการให้บริการ	เอกสารประกอบการพิจารณา	ระยะเวลาการให้บริการ	หมายเหตุ
	กองช่าง				
๑๔	ขออนุญาตก่อสร้าง	<p>๑. ผู้ขออนุญาตยื่นคำขออนุญาตก่อสร้างอาคารตามแบบคำขออนุญาตก่อสร้างอาคารหรือถอนดัดแปลง (แบบข.๑) พร้อมเอกสาร</p> <p>๒. นายตรวจ ตรวจสอบเอกสารเบื้องต้น/ตรวจสอบ ผังเมืองและตรวจสอบสภาพสาธารณะ</p> <p>๓. เจ้าพนักงานท้องถิ่นพิจารณาคำขออนุญาตก่อสร้างอาคาร</p> <p>๔. เจ้าพนักงานท้องถิ่นพิจารณาคำขออนุญาตก่อสร้างอาคาร</p>	<p>๑. สำเนาบัตรประจำตัวประชาชนและสำเนาทะเบียนบ้านของผู้ขออนุญาต</p> <p>๒. สำเนาโฉนดที่ดินขนาดเท่าต้นฉบับทุกหน้า พร้อมเจ้าของที่ดินลงนามรับรองสำเนาทุกหน้า (กรณีผู้ขอไม่ใช่เจ้าของต้องมีหนังสือยินยอมของเจ้าของที่ดินให้ก่อสร้างอาคารในที่ดินหรือสำเนาสัญญาเช่าที่ดิน)</p> <p>๓. หนังสือยินยอมขีดเขตที่ดินต่างเจ้าของ</p> <p>๔. หนังสือรับรองของผู้ประกอบการวิชาชีพวิศวกรรมควบคุมของผู้ออกแบบและคำนวณโครงสร้างอาคาร</p> <p>๕. หนังสือรับรองของผู้ประกอบวิชาชีพสถาปัตยกรรมควบคุมของผู้ออกแบบงานสถาปัตยกรรม</p> <p>๖. แผนผังบริเวณแบบแปลนและรายการประกอบแบบแปลน พร้อมรายการคำนวณโครงสร้าง</p> <p>๗. รายการคำนวณระบบบำบัดน้ำเสีย (กรณีอาคารต้องมีระบบบำบัดน้ำเสีย)</p>	<p>๒๐ วัน / ราย</p> <p>- ตรวจสอบเอกสารพื้นที่ก่อสร้าง ๑๐ วัน/ราย</p> <p>- ขั้นตอนพิจารณาออกใบอนุญาต ๑๐ วัน/ราย (กรณีขออนุญาตใช้แบบก่อสร้างอาคารของกรมโยธาธิการและผังเมืองหรือแบบขององค์กรปกครองส่วนท้องถิ่นอื่นๆ</p> <p>ระยะเวลาให้บริการ ๑๐ วัน/ราย)</p>	

ลำดับ	กระบวนการบริการ	ขั้นตอนการให้บริการ	เอกสารประกอบการพิจารณา	ระยะเวลา การให้บริการ	หมายเหตุ
๑๕	ขออนุญาตรื้อถอนอาคาร	<p>๑. ผู้อนุญาตยื่นคำขออนุญาตรื้อถอนอาคารตามแบบคำขออนุญาตก่อสร้างอาคาร รื้อถอนดัดแปลง (แบบ ข.๑) พร้อมเอกสาร</p> <p>๒. นายตรวจ ตรวจสอบเอกสารเบื้องต้น / ตรวจสอบผังเมืองและตรวจสอบภาพสาธารณะ</p> <p>๓. นายช่าง/วิศวกรตรวจพิจารณาคำขออนุญาตรื้อถอนอาคาร</p>	<p>๑. สำเนาบัตรประจำตัวประชาชน และสำเนาทะเบียนบ้านของผู้ขออนุญาต</p> <p>๒. สำเนาโฉนดที่ดินแปลงที่ตั้งของอาคารที่ขออนุญาตรื้อถอนขนาดเท่าต้นฉบับทุกหน้า</p> <p>๓. หนังสือรับรองของผู้ประกอบวิชาชีพวิศวกรรมควบคุมวิธีการแต่ละสิ่งป้องกันวัสดุร่วงหล่นในการรื้อถอนอาคาร (กรณีที่เป็นอาคารมีลักษณะขนาดอยู่ในประเภทเป็นวิชาชีพวิศวกรรมควบคุม)</p> <p>๔. หนังสือแสดงความยินยอมของวิศวกรผู้ควบคุมงาน (แบบ น.๔)</p>	<p>๒๐ วัน / ราย</p> <p>- ตรวจสอบเอกสารพื้นที่ก่อสร้าง ๑๐ วัน/ราย</p> <p>- ขั้นตอนพิจารณา ออกใบขออนุญาต ๑๐ วัน/ราย (กรณีผู้ขออนุญาตใช้แบบก่อสร้างอาคารของกรมโยธาธิการและผังเมืองหรือแบบขององค์กรปกครองส่วน</p>	

บทที่ ๔

ระบบการป้องกัน/การตรวจสอบเพื่อป้องกันการละเว้น
การปฏิบัติหน้าที่ในภารกิจหลัก

ระบบการป้องกัน/การตรวจสอบเพื่อป้องกันการละเว้นการปฏิบัติหน้าที่ในภารกิจหลัก

ปัจจุบันรัฐบาลได้มีมาตรการเน้นหนักเกี่ยวกับการป้องกันการทุจริตและประพฤติมิชอบในภาคราชการและเสริมสร้างประสิทธิภาพในการปฏิบัติหน้าที่ รวมทั้งปฏิรูประบบบริหารราชการโดยการปรับปรุงคุณภาพข้าราชการในการทำงานโดยเน้นผลงาน การมีคุณภาพ ความซื่อสัตย์สุจริต การมีจิตสำนึกในการให้บริการประชาชน สำหรับหน่วยงานที่มีหน้าที่หลักในการตรวจสอบการทุจริต เช่น สำนักงานคณะกรรมการป้องกันและปราบปรามการทุจริตแห่งชาติ สำนักงานการตรวจเงินแผ่นดิน เป็นต้น

สำหรับคำว่า “ทุจริต” มีกฎหมายหลายฉบับที่กำหนดนิยามความหมายไว้ เช่น ประมวลกฎหมายอาญา มาตรา ๑(๑) “โดยทุจริต” หมายความว่า เพื่อแสวงหาประโยชน์ที่มิควรได้โดยชอบด้วยกฎหมายสำหรับตนเองหรือผู้อื่น

พระราชบัญญัติประกอบรัฐธรรมนูญว่าด้วยการป้องกันและปราบปรามการทุจริต พ.ศ. ๒๕๔๒ (แก้ไขเพิ่มเติม พ.ศ. ๒๕๕๐ และ ฉบับที่ ๒ พ.ศ. ๒๕๕๔) “ทุจริตต่อหน้าที่” หมายความว่า ปฏิบัติหรือละเว้นการปฏิบัติใดๆ ในตำแหน่งหรือหน้าที่ หรือปฏิบัติหรือละเว้นการปฏิบัติใดๆ ในพฤติการณ์ที่อาจทำให้ผู้อื่นเชื่อว่ามิได้มีตำแหน่งหรือหน้าที่ที่ตนมิได้มีตำแหน่งหรือหน้าที่นั้น หรือใช้อำนาจในตำแหน่งหรือหน้าที่ ทั้งนี้ เพื่อแสวงหาประโยชน์ที่มิควรได้โดยชอบสำหรับตนเองหรือผู้อื่น

ในส่วนของ การปฏิบัติหน้าที่ราชการโดยทุจริต กำหนดไว้ในพระราชบัญญัติระเบียบข้าราชการพลเรือน พ.ศ. ๒๕๕๑ มาตรา ๘๕ (๒) บัญญัติว่า การปฏิบัติหรือละเว้นการปฏิบัติหน้าที่ราชการโดยทุจริต เป็นการกระทำความผิดวินัยอย่างร้ายแรง มีโทษปลดออกหรือไล่ออก การทุจริตตามพระราชบัญญัติข้าราชการพลเรือนนั้น มีหลักหรือองค์ประกอบที่พึงพิจารณา ๔ ประการ คือ

๑. มีหน้าที่ราชการที่ต้องปฏิบัติราชการ ผู้มีหน้าที่จะปฏิบัติหน้าที่อยู่ในสถานที่ราชการหรือนอกสถานที่ราชการก็ได้ ในกรณีที่ไม่มีกฎหมายบังคับไว้โดยเฉพาะว่าต้องปฏิบัติในสถานที่ราชการและการปฏิบัติหน้าที่ราชการนั้นไม่จำเป็นจะต้องปฏิบัติในวันและเวลาทำงานตามปกติ อาจปฏิบัติในวันหยุดราชการหรือนอกเวลาราชการก็ได้ การพิจารณาว่ามีหน้าที่ราชการหรือไม่ มีแนวพิจารณาดังนี้

๑.๑ พิจารณาจากกฎหมายหรือระเบียบที่กำหนดหน้าที่ไว้เป็นลายลักษณ์อักษรโดยระบุว่าผู้ดำรงตำแหน่งใดเป็นพนักงานเจ้าหน้าที่ในเรื่องใด

๑.๒ พิจารณาจากมาตรฐานกำหนดตำแหน่ง ที่ ก.พ. จัดทำ

๑.๓ พิจารณาจากคำสั่งหรือการมอบหมายของผู้บังคับบัญชา

๑.๔ พิจารณาจากพฤติการณ์ ที่สมควรใจเข้าผูกพันตนเอง ยอมรับเป็นหน้าที่ราชการที่ตน ต้องรับผิดชอบ เช่น ก.พ. ได้พิจารณา เรื่องประจำแผนกธุรการของโรงพยาบาลซึ่งไม่มีหน้าที่รับส่งเงินแต่ได้รับ

ฝากเงินจากพยาบาลอนามัยผู้มีหน้าที่รับส่งเงิน และการรับฝากเงินนั้นมิใช่รับฝากเงินฐานะส่วนตัว แต่มีลักษณะเป็นการรับฝากเป็นทางราชการเพื่อนำไปส่งลงบัญชีโดยได้เซ็นรับหลังใบเสร็จรับเงินว่า “ได้รับเงินไปแล้ว” เช่นนี้ ก.พ.วินิจฉัยว่าประจำแผนกผู้นั้นมีหน้าที่ราชการที่ต้องนำเงินส่งลงบัญชี เมื่อไม่นำเงินส่งลงบัญชี และนำเงินไปใช้ส่วนตัวถือ เป็นการทุจริตต่อหน้าที่ราชการ

๒. ได้ปฏิบัติหน้าที่ราชการโดยมิชอบหรือละเว้นการปฏิบัติหน้าที่ราชการโดยมิชอบ “ปฏิบัติหน้าที่ราชการ” หมายความว่า ได้มีการกระทำลงไปแล้ว “ละเว้นการปฏิบัติหน้าที่ราชการ” หมายความว่า มีหน้าที่ราชการที่ต้องปฏิบัติแต่ผู้นั้นไม่ปฏิบัติหรือดเว้นไม่กระทำการตามหน้าที่ การที่ไม่ปฏิบัติหรือดเว้นไม่กระทำการตามหน้าที่นั้นจะเป็นความผิดฐานทุจริตต่อหน้าที่ราชการก็ต่อเมื่อได้กระทำโดยเป็นการจงใจที่จะไม่ปฏิบัติตามหน้าที่ โดยปราศจากอำนาจหน้าที่ที่จะอ้างได้ตามกฎหมาย กฎ ระเบียบหรือข้อบังคับ แต่ถ้าเป็นเรื่องปล่อยปละ ละเว้นก็ยังไม่ถือว่าเป็นการละเว้นการปฏิบัติหน้าที่ราชการที่จะเป็นความผิดฐานทุจริตต่อหน้าที่ราชการส่วนจะเป็นความผิดฐานใดต้องพิจารณาข้อเท็จจริงเป็นเรื่องๆ ไป “มิชอบ” หมายความว่า ไม่เป็นไปตามกฎหมาย ระเบียบของทางราชการ คำสั่งของผู้บังคับบัญชา มติของคณะรัฐมนตรีแบบธรรมเนียมของราชการหรือทานองคลองธรรม

๓. เพื่อให้ตนเองหรือผู้อื่นได้ประโยชน์ที่มิควรได้ “ผู้อื่น” หมายถึงใครก็ได้ที่จะได้รับประโยชน์จากการที่ราชการผู้นั้นปฏิบัติ หรือไม่ปฏิบัติหน้าที่ โดยมิชอบ “ประโยชน์” หมายถึง สิ่งที่ได้รับอันเป็นคุณแก่ผู้ได้รับ ซึ่งอาจเป็นทรัพย์สินหรือประโยชน์อย่างอื่นที่มีทรัพย์สิน เช่น การได้รับบริการ เป็นต้น “มิควรได้” หมายถึง ไม่มีสิทธิโดยชอบธรรมที่จะได้รับประโยชน์ใดๆ ตอบแทนจากการปฏิบัติ หน้าที่นั้น

๔. โดยมีเจตนาทุจริต การพิจารณาว่าการกระทำใดเป็นการทุจริตต่อหน้าที่ราชการหรือไม่นั้น จะต้องพิจารณาลงไปถึงเจตนาของผู้กระทำด้วยว่ามีเจตนาทุจริตหรือมีจิตอันชั่วร้ายคิดเป็นโจร ในการปฏิบัติหน้าที่ราชการหรือละเว้นการปฏิบัติหน้าที่ราชการโดยมุ่งที่จะให้ตนเองหรือผู้อื่นได้รับประโยชน์ที่มิควรได้ซึ่งหากการสอบสวนพิจารณาได้ว่า ข้าราชการผู้นั้นใดกระทำความผิดวินัยฐานทุจริตต่อหน้าที่ราชการ คณะรัฐมนตรีได้มีมติเมื่อวันที่ ๒๑ ธันวาคม ๒๕๓๖ ว่าการลงโทษผู้กระทำผิดวินัยฐานทุจริตต่อหน้าที่ราชการ ซึ่งควรลงโทษเป็น ไล่ออกจากราชการ การนำเงินที่ทุจริตไปแล้วมาคืนหรือมีเหตุอันควรปราณีอื่นใดไม่เป็นเหตุลดหย่อนโทษ ตามนัยหนังสือสำนักเลขาธิการคณะรัฐมนตรี ที่ นร.๐๒๐๕/ว.๒๓๔ ลงที่ ๒๔ ธันวาคม ๒๕๓๖ รวมทั้งอาจจะถูกยึดทรัพย์สินและดำเนินคดีอาญา เนื่องจากเป็นความผิดมูลฐาน ตามมาตรา ๓(๕) แห่งพระราชบัญญัติป้องกันและปราบปรามการฟอกเงิน พ.ศ.๒๕๔๒ และความผิดอาญาฐานเป็นเจ้าของงานปฏิบัติหรือปฏิบัติหน้าที่ราชการโดยมิชอบ เพื่อให้เกิดความเสียหายแก่ผู้หนึ่งผู้ใดหรือปฏิบัติละเว้นการปฏิบัติหน้าที่โดยทุจริต ตามมาตรา ๑๕๗ แห่งประมวลกฎหมายอาญา ซึ่งต้องระวางโทษจำคุกตั้งแต่หนึ่งปีถึงสิบปี หรือปรับตั้งแต่สองพันถึงสองหมื่นบาทหรือทั้งจำทั้งปรับ หากข้าราชการผู้นั้นใดกระทำความผิดวินัยฐานทุจริตก็จะต้องถูกลงโทษไล่ออกสถานเดียว รวมทั้งอาจจำคุกและยึดทรัพย์สิน ดังนั้น ข้าราชการทุกคนควรพึงละเว้นการทุจริตต่อหน้าที่ราชการโดยเห็นแก่ประโยชน์ของประเทศชาติเป็นสำคัญ ให้สมกับการเป็นข้าราชการในพระบาทสมเด็จพระเจ้าอยู่หัว องค์การบริหารส่วนตำบลบ้านกล้วย ได้เล็งเห็นความสำคัญของ

ปัญหาการละเว้นการปฏิบัติงานซึ่งเป็นปัญหาที่ทำให้เกิดผลกระทบและความเสียหายต่อพี่น้องประชาชนทั้งทางอ้อมและทางตรง ทำให้ผลประโยชน์ไม่ตกถึงมือประชาชนอย่างแท้จริง องค์การบริหารส่วนตำบลบ้านกล้วยจึงมีเจตนารมณ์ร่วมกันในการดำเนินงานให้เกิดความโปร่งใส เป็นธรรม และสามารถตรวจสอบได้ เพื่อให้องค์กรเป็นหน่วยงานในการปฏิบัติงานตามภารกิจให้เกิดผลตามเป้าประสงค์เพื่อประโยชน์ต่อประชาชนในพื้นที่อย่างแท้จริง ความสำเร็จหรือล้มเหลวของปฏิบัติงานตามภารกิจใดๆ ก็ตาม ขึ้นอยู่กับการบริหารงาน กล่าวคือการบริหารงานที่ดีจะช่วยให้การดำเนินงานตามโครงการมีประสิทธิภาพ สามารถบรรลุตามวัตถุประสงค์ในแต่ละขั้นตอนของการดำเนินงาน และในทางตรงข้าม แม้ว่าการปฏิบัติงานตามภารกิจนั้นๆ จะออกแบบไว้ดี มีความเป็นไปได้ทางเทคนิค งบประมาณ และเงื่อนไขอื่นใดในระดับสูงก็ตามแต่ถ้าการบริหารจัดการไม่ดีการปฏิบัติงานตามภารกิจนั้นก็ไม่สามารถบรรลุตามวัตถุประสงค์ได้

ระเบียบ/ข้อบังคับ ที่บังคับใช้ต่อผู้ที่ละเว้นการปฏิบัติหน้าที่

องค์การบริหารส่วนตำบลได้กำหนดมาตรฐานจริยธรรมอันเป็นค่านิยมหลัก ดังนี้

พระราชกฤษฎีกาว่าด้วยหลักเกณฑ์และวิธีการบริหารกิจการบ้านเมืองที่ดี พ.ศ.๒๕๔๖

- หมวด ๕ การลดขั้นตอนการปฏิบัติงาน มาตรา๒๙ ในการปฏิบัติงานที่เกี่ยวข้องกับการบริการประชาชนหรือการติดต่อประสานงานระหว่างส่วนราชการด้วยกัน ให้ส่วนราชการแต่ละแห่งจัดทำแผนภูมิขั้นตอนและระยะเวลาการดำเนินการรวมทั้งรายละเอียดอื่นๆ ที่เกี่ยวข้องในแต่ละขั้นตอนเปิดเผยไว้ ณ ที่ทำการของส่วนราชการและในระบบเครือข่ายสารสนเทศของส่วนราชการ เพื่อให้ประชาชนหรือผู้ที่เกี่ยวข้องเข้าตรวจสอบได้ -หมวด ๖ การปรับปรุงภารกิจของส่วนราชการ มาตรา๓๓ ให้ส่วนราชการจัดให้มีการทบทวนภารกิจของตนว่าภารกิจใดมีความจำเป็นหรือสมควรที่จะได้ดำเนินการต่อไปหรือไม่ โดยคำนึงถึงแผนการบริหารราชการแผ่นดิน นโยบายของคณะรัฐมนตรี กำลังเงินงบประมาณของประเทศ ความคุ้มค่าของภารกิจและสถานการณ์อื่นประกอบกัน

- หมวด ๗ การอำนวยความสะดวกและการตอบสนองความต้องการของประชาชนมาตรา ๓๗ ในการปฏิบัติราชการที่เกี่ยวข้องกับการบริการประชาชนหรือติดต่อประสานงานในระหว่างส่วนราชการด้วยกัน ให้ส่วนราชการกำหนดระยะเวลาแล้วเสร็จของงานแต่ละงานและประกาศให้ประชาชนและข้าราชการทราบเป็นการทั่วไป ส่วนราชการใดมิได้กำหนดระยะเวลาแล้วเสร็จของงานใดและ ก.พ.ร. พิจารณาเห็นว่างานนั้น มีลักษณะที่สามารถกำหนดระยะเวลาแล้วเสร็จได้ หรือส่วนราชการได้กำหนดระยะเวลาแล้วเสร็จไว้ แต่ ก.พ.ร.เห็นว่าเป็นระยะเวลาที่ล่าช้าเกินสมควร ก.พ.ร. จะกำหนดเวลาแล้วเสร็จให้ส่วนราชการนั้นต้องปฏิบัติก็ได้

มาตรา ๔๒ เพื่อให้การปฏิบัติราชการเป็นไปอย่างมีประสิทธิภาพและเกิดความสะดวกรวดเร็ว ให้ส่วนราชการที่มีอำนาจออกกฎระเบียบ ข้อบังคับหรือประกาศ เพื่อใช้บังคับกับส่วนราชการอื่น มีหน้าที่ตรวจสอบว่ากฎ ระเบียบ ข้อบังคับ หรือประกาศนั้น เป็นอุปสรรคหรือก่อให้เกิดความยุ่งยาก ซ้ำซ้อน หรือ

ความล่าช้า ต่อการปฏิบัติหน้าที่ของส่วนราชการอื่นหรือไม่ เพื่อดำเนินการปรับปรุงแก้ไขให้เหมาะสมโดยเร็วต่อไป

มาตรา ๔๓ การปฏิบัติราชการในเรื่องใดๆ โดยปกติให้ถือว่าเป็นเรื่องเปิดเผย เว้นแต่กรณีมีความจำเป็นอย่างยิ่งเพื่อประโยชน์ในการรักษาความมั่นคงของประเทศ ความมั่นคงทางเศรษฐกิจ การรักษาความสงบเรียบร้อยของประชาชน หรือการคุ้มครองสิทธิส่วนบุคคล จึงให้กำหนดเป็นความลับได้เท่าที่จำเป็น

- หมวด ๘ การประเมินผลการปฏิบัติราชการ มาตรา ๔๕ นอกจากการจัดให้มีการประเมินผลตาม มาตรา ๙ (๓) แล้ว ให้ส่วนราชการจัดให้มีคณะผู้ประเมินอิสระดำเนินการประเมินผลการปฏิบัติราชการของส่วนราชการเกี่ยวกับผลสัมฤทธิ์ของภารกิจ คุณภาพการให้บริการ ความพึงพอใจของประชาชน ผู้รับบริการ ความคุ้มค่าในภารกิจ ทั้งนี้ ตามหลักเกณฑ์ วิธีการ และระยะเวลาที่ ก.พ.ร. กำหนด มาตรา ๔๗ ในการประเมินผลการปฏิบัติงานของข้าราชการเพื่อประโยชน์ในการบริหารงานบุคคล ให้ส่วนราชการประเมินโดยคำนึงถึงผลการปฏิบัติงานเฉพาะตัวของข้าราชการผู้นั้นในตำแหน่งที่ปฏิบัติ ประโยชน์และผลสัมฤทธิ์ที่หน่วยงานที่ข้าราชการผู้นั้นสังกัดได้รับจากการปฏิบัติงานของข้าราชการผู้นั้น

ประมวลจริยธรรมของข้าราชการการเมืองท้องถิ่นฝ่ายบริหารองค์การบริหารส่วนตำบลบ้านกล้วย พ.ศ. ๒๕๕๘

ข้อ ๕ ข้าราชการการเมืองท้องถิ่น มีหน้าที่ดำเนินการให้เป็นไปตามกฎหมาย เพื่อรักษาประโยชน์ส่วนรวม เป็นกลางทางการเมือง อำนวยความสะดวกและให้บริการประชาชนตามหลักธรรมาภิบาลโดยจะต้องยึดมั่นในมาตรฐานทางจริยธรรมอันเป็นค่านิยมหลัก ๙ ประการ ดังนี้

- ๑) ยึดมั่นในคุณธรรมและจริยธรรม
- ๒) การมีจิตสำนึกที่ดี ซื่อสัตย์ และรับผิดชอบ
- ๓) การยึดถือประโยชน์ของประเทศชาติเหนือกว่าประโยชน์ส่วนตน และไม่มีผลประโยชน์ทับซ้อน
- ๔) การยืนหยัดทำในสิ่งที่ถูกต้อง เป็นธรรม และถูกกฎหมาย
- ๕) การให้บริการแก่ประชาชนด้วยความรวดเร็ว มีอัธยาศัย และไม่เลือกปฏิบัติ
- ๖) การให้ข้อมูลข่าวสารแก่ประชาชนอย่างครบถ้วน ถูกต้อง และไม่บิดเบือนข้อเท็จจริง
- ๗) การมุ่งผลสัมฤทธิ์ของงาน รักษามาตรฐาน มีคุณภาพ โปร่งใส และตรวจสอบได้
- ๘) การยึดมั่นในระบอบประชาธิปไตยอันมีพระมหากษัตริย์ทรงเป็นประมุข
- ๙) การยึดมั่นในหลักจรรยาวิชาชีพขององค์การ

ประมวลจริยธรรมของข้าราชการการเมืองท้องถิ่นฝ่ายสภาท้องถิ่น

องค์การบริหารส่วนตำบลบ้านกล้วย พ.ศ. ๒๕๕๘

ข้อ ๕ ข้าราชการการเมืองท้องถิ่นมีหน้าที่ดำเนินการให้เป็นไปตามกฎหมาย เพื่อรักษาประโยชน์ส่วนรวม เป็นกลางทางการเมือง อำนวยความสะดวกและให้บริการแก่ประชาชนตามหลักธรรมาภิบาล โดยจะต้องยึดมั่นในมาตรฐานทางจริยธรรมอันเป็นค่านิยมหลัก ๙ ประการ ดังนี้

- ๑) ยึดมั่นในคุณธรรมและจริยธรรม
- ๒) การมีจิตสำนึกที่ดี ซื่อสัตย์ และรับผิดชอบ
- ๓) การยึดถือประโยชน์ของประเทศชาติเหนือกว่าประโยชน์ส่วนตน และไม่มีผลประโยชน์ทับซ้อน
- ๔) การยืนหยัดทำในสิ่งที่ถูกต้อง เป็นธรรม และถูกกฎหมาย
- ๕) การให้บริการแก่ประชาชนด้วยความรวดเร็ว มีอัธยาศัย และไม่เลือกปฏิบัติ
- ๖) การให้ข้อมูลข่าวสารแก่ประชาชนอย่างครบถ้วน ถูกต้อง และไม่บิดเบือนข้อเท็จจริง
- ๗) การมุ่งผลสัมฤทธิ์ของงาน รักษามาตรฐาน มีคุณภาพ โปร่งใส และตรวจสอบได้
- ๘) การยึดมั่นในระบอบประชาธิปไตยอันมีพระมหากษัตริย์ทรงเป็นประมุข
- ๙) การยึดมั่นในหลักจรรยาวิชาชีพขององค์การ

ประมวลจริยธรรมของข้าราชการ องค์การบริหารส่วนตำบลบ้านกล้วย พ.ศ. ๒๕๕๘

ข้อ ๓ ข้าราชการขององค์การบริหารส่วนตำบลบ้านกล้วยทุกคน มีหน้าที่ดำเนินการให้เป็นไปตามกฎหมาย เพื่อรักษาประโยชน์ส่วนรวม เป็นกลางทางการเมือง อำนวยความสะดวกและให้บริการแก่ประชาชนตามหลักธรรมาภิบาล โดยจะต้องยึดมั่นในค่านิยมหลัก ๑๐ ประการดังนี้

- ๑) การยึดมั่นในระบอบประชาธิปไตยอันมีพระมหากษัตริย์ทรงเป็นประมุข
- ๒) ยึดมั่นในคุณธรรมและจริยธรรม
- ๓) การมีจิตสำนึกที่ดี ซื่อสัตย์ และรับผิดชอบ
- ๔) การยึดถือประโยชน์ของประเทศชาติเหนือกว่าประโยชน์ส่วนตน และไม่มีผลประโยชน์ทับซ้อน
- ๕) การยืนหยัดทำในสิ่งที่ถูกต้อง เป็นธรรม และถูกกฎหมาย
- ๖) การให้บริการแก่ประชาชนด้วยความรวดเร็ว มีอัธยาศัย และไม่เลือกปฏิบัติ
- ๗) การให้ข้อมูลข่าวสารแก่ประชาชนอย่างครบถ้วน ถูกต้อง และไม่บิดเบือนข้อเท็จจริง
- ๘) การมุ่งผลสัมฤทธิ์ของงาน รักษามาตรฐาน มีคุณภาพ โปร่งใส และตรวจสอบได้
- ๙) การยึดมั่นในหลักจรรยาวิชาชีพขององค์การ

๑๐) การสร้างจิตสำนึกให้ประชาชนในท้องถิ่นประพฤติตนเป็นพลเมืองที่ดี ร่วมกัน พัฒนาชุมชนให้น่าอยู่คู่คุณธรรมและดูแลสภาพสิ่งแวดล้อมให้สอดคล้องรัฐธรรมนูญฉบับปัจจุบัน

ข้อบังคับองค์การบริหารส่วนตำบลบ้านกล้วยว่าด้วยจรรยาข้าราชการองค์การบริหารส่วนตำบลบ้านกล้วย

องค์การบริหารส่วนตำบลบ้านกล้วย ในฐานะเป็นองค์กรที่ใกล้ชิดกับประชาชนมากที่สุด โดยมีหน้าที่ในการจัดทำแผนพัฒนาท้องถิ่น การดำเนินการด้านการเงิน การคลัง งบประมาณ การพัสดุ การจัดเก็บรายได้ การพัฒนาระบบข้อมูลสารสนเทศเพื่อการบริหารงาน พัฒนาโครงสร้างพื้นฐานของชุมชนวางมาตรฐานการดำเนินงาน จัดการบริการสาธารณะ การศึกษาของท้องถิ่น การบริหารงานบุคคลและพัฒนาบุคลากร รวมทั้งส่งเสริมให้ประชาชนได้มีส่วนร่วมในการบริหารงานและตรวจสอบการดำเนินงานขององค์กรปกครองส่วนท้องถิ่นนั้น เพื่อเป็นการสร้างจิตสำนึกของข้าราชการให้สามารถปฏิบัติหน้าที่อย่างมีประสิทธิภาพ ประสิทธิผล มีความโปร่งใส และเป็นธรรม จึงสมควรให้มีข้อบังคับว่าด้วยจรรยาข้าราชการองค์การบริหารส่วนตำบลบ้านกล้วย

องค์การบริหารส่วนตำบลบ้านกล้วย จึงได้กำหนดข้อบังคับจรรยาข้าราชการองค์การบริหารส่วนตำบลบ้านกล้วย เพื่อเป็นกรอบมาตรฐานในการประพฤติปฏิบัติตนของข้าราชการ ลูกจ้าง และพนักงานจ้าง ให้มีความรับผิดชอบในการปฏิบัติหน้าที่ด้วยความเป็นธรรม อารังไว้ซึ่งศักดิ์ศรีและเกียรติภูมิของข้าราชการ อันจะทำให้ได้รับการยอมรับเชื่อถือและศรัทธาจากประชาชนทั่วไปไว้ดังนี้

ข้อ ๑ ความซื่อสัตย์ และรับผิดชอบ

๑.๑ ปฏิบัติหน้าที่ด้วยความซื่อสัตย์สุจริต

๑.๒ ใช้ทรัพยากรขององค์กรอย่างประหยัด และโปร่งใส เพื่อให้เกิดประโยชน์สูงสุดแก่ทาง

ราชการ

๑.๓ ปฏิบัติหน้าที่อย่างเต็มกำลังความรู้ ความสามารถ โดยคำนึงถึงประโยชน์ของทาง

ราชการเป็นสำคัญ

๑.๔ รับผิดชอบต่อผลการกระทำของตนเอง และมุ่งมั่น แก้ไขเมื่อเกิดข้อผิดพลาด

ข้อ ๒ การมีจิตสำนึกมุ่งบริการและให้คาปรึกษา

๒.๑ ให้บริการแก่ส่วนราชการองค์กรปกครองส่วนท้องถิ่น และประชาชนอย่างเท่าเทียมกัน ด้วย ความเต็มใจ

๒.๒ ให้คาปรึกษาแนะนำแก่องค์กรปกครองส่วนท้องถิ่นได้อย่างถูกต้อง รวดเร็ว และ

ครบถ้วน

ข้อ ๓ การมุ่งผลสัมฤทธิ์ของงาน

๓.๑ ปฏิบัติหน้าที่โดยมุ่งประสิทธิภาพ ประสิทธิผลของงาน เพื่อให้เกิดผลดีและเป็นประโยชน์ ต่อส่วนรวม

๓.๒ ชยัน อุทิศตน และมุ่งมั่นในการปฏิบัติหน้าที่ให้สำเร็จตามเป้าหมาย

๓.๓ ปฏิบัติหน้าที่ด้วยความสามัคคี มีน้ำใจ เพื่อให้บรรลุภารกิจของหน่วยงาน

๓.๔ พัฒนาตนเองอย่างต่อเนื่อง

ข้อ ๔ การปฏิบัติหน้าที่อย่างเป็นธรรม

- ๔.๑ ตัดสินใจบนหลักการ ข้อเท็จจริง เหตุผลเพื่อความยุติธรรม
- ๔.๒ ไม่มีอคติในการปฏิบัติหน้าที่

ข้อ ๕ การดำรงชีวิตตามหลักเศรษฐกิจพอเพียง

- ๕.๑ วางแผนการดำรงชีวิตอย่างมีเป้าหมายพร้อมที่จะเผชิญต่อการเปลี่ยนแปลง
- ๕.๒ ใช้จ่ายอย่างคุ้มค่า มีเหตุผล และไม่ฟุ่มเฟือยเกินฐานะของตนเอง
- ๕.๓ ปฏิบัติตามหลักศาสนา รู้จักพึงตนเอง และลด ละ เลิกอบายมุข

ข้อ ๖ การยึดมั่นและยืนหยัดในสิ่งที่ถูกต้อง

- ๖.๑ ยึดมั่นในผลประโยชน์ส่วนรวมเหนือผลประโยชน์ส่วนตน
- ๖.๒ กล้าหาญ และยืนหยัดในสิ่งที่ถูกต้อง
- ๖.๓ ปฏิบัติตนตามหลักคุณธรรม จริยธรรม เพื่อเป็นแบบอย่างที่ดีแก่เพื่อนข้าราชการ

ข้อ ๗ ความโปร่งใส และสามารถตรวจสอบได้

- ๗.๑ เปิดเผยข้อมูลข่าวสารภายในขอบเขตของกฎหมาย
- ๗.๒ พร้อมรับการตรวจสอบ และรับผิดชอบต่อผลของการตรวจสอบ

มาตรฐานทางคุณธรรมจริยธรรม พนักงานส่วนตำบลและพนักงานจ้างขององค์การบริหารส่วนตำบลบ้านกล้วย

อนุสนธิสัญญาทางคณะกรรมการมาตรฐานการบริหารงานบุคคลส่วนท้องถิ่น (ก.ถ.) ได้กำหนดมาตรฐานทางคุณธรรมจริยธรรมของข้าราชการ พนักงานส่วนตำบล และพนักงานจ้างขององค์กรปกครองส่วนท้องถิ่น ซึ่งได้ประมวลขึ้นจากข้อเสนอแนะของผู้บริหารท้องถิ่น สมาชิกสภาท้องถิ่น ข้าราชการหรือพนักงานส่วนท้องถิ่น โดยมีวัตถุประสงค์เพื่อใช้เป็นหลักการและแนวทางปฏิบัติให้ข้าราชการหรือพนักงานส่วนท้องถิ่นโดยทั่วไปยึดถือปฏิบัติเป็นเครื่องกำกับความประพฤติ ดังนี้

๑. พึงดำรงตนให้ตั้งมั่นอยู่ในศีลธรรม ปฏิบัติหน้าที่ด้วยความซื่อสัตย์ สุจริต เสียสละ และมี ความรับผิดชอบ
๒. พึงปฏิบัติหน้าที่อย่างเปิดเผย โปร่งใส พร้อมให้ตรวจสอบ
๓. พึงให้บริการด้วยความเสมอภาค สะดวก รวดเร็ว มีอัธยาศัยไมตรี โดยยึดประโยชน์ของประชาชนเป็นหลัก
๔. พึงปฏิบัติหน้าที่โดยยึดผลสัมฤทธิ์ของงานอย่างคุ้มค่า
๕. พึงพัฒนาทักษะ ความรู้ ความสามารถ และตนเองให้ทันสมัยอยู่เสมอ
๓. พึงมีจรรยาบรรณต่อหน่วยงาน
๘. พึงมีจรรยาบรรณต่อผู้บังคับบัญชา ผู้ที่อยู่ใต้บังคับบัญชาและผู้ร่วมงาน
๙. พึงมีจรรยาบรรณต่อประชาชนและสังคม

พระราชบัญญัติข้อมูลข่าวสารของราชการ พ.ศ.๒๕๔๐

ภายใต้พระราชบัญญัติข้อมูลข่าวสารของราชการ พ.ศ. ๒๕๔๐ มุ่งเน้นการประเมินความโปร่งใสของหน่วยงานของรัฐใน ๓ มิติ คือ มิติการเปิดเผยและการตรวจสอบได้ มิติการบริหารจัดการที่มีประสิทธิภาพ และมิติของการดำเนินการตามพระราชบัญญัติข้อมูลข่าวสารของราชการ พ.ศ. ๒๕๔๐ ในลักษณะของการจัดเตรียมความพร้อมด้านข้อมูลข่าวสาร เอกสาร หลักฐานและระดับการปฏิบัติงานที่มีประสิทธิภาพ ซึ่งจะเป็นส่วนที่สนับสนุนให้หน่วยงานภาครัฐได้มีการเตรียมความพร้อมด้านข้อมูลข่าวสารเพื่อรองรับการประเมินผลจากหน่วยงานที่เกี่ยวข้อง

ตามมาตรฐานและตัวชี้วัดความโปร่งใสของหน่วยงานภาครัฐ อันจะส่งให้การพัฒนาระบบบริหารราชการแผ่นดินและการใช้สิทธิตามพระราชบัญญัติข้อมูลข่าวสารของ ราชการ พ.ศ.๒๕๔๐ ของภาครัฐและประชาชนเป็นไปอย่างมีประสิทธิภาพและเกิดประสิทธิผลตามเจตนารมณ์ของกฎหมายและมีความสอดคล้องกับนโยบายการบริหารของรัฐบาลที่ต้องการส่งเสริมให้ประชาชนมีโอกาสได้รับรู้ข้อมูลข่าวสารจากทางราชการและ สื่อสาธารณะอื่นได้อย่างกว้างขวาง ถูกต้อง เป็นธรรม และรวดเร็ว มาตรฐานและตัวชี้วัดความโปร่งใสหน่วยงานภาครัฐ มีความสำคัญ ต่อการบริหารจัดการที่มีคุณค่าและมี ประสิทธิภาพ โดยเป็นกระบวนการที่หน่วยงานภาครัฐได้ดำเนินการเพื่อยกระดับมาตรฐานการ ปฏิบัติงานด้วยความซื่อสัตย์สุจริตสามารถเปิดเผยและตรวจสอบได้จากทุกฝ่ายรวมทั้งการให้ การบริการแก่ประชาชนบนพื้นฐานของความเท่าเทียมและมีมาตรฐานเป็นหนึ่งเดียวมาตรฐานและตัวชี้วัดความโปร่งใสหน่วยงานภาครัฐที่กำหนดภายใต้ พระราชบัญญัติข้อมูลข่าวสารของราชการ พ.ศ. ๒๕๔๐ มีประโยชน์ทั้งต่อภาคประชาชนและหน่วยงานภาครัฐ ดังนี้

ประโยชน์ต่อภาคประชาชน

- ๑) ประชาชนได้รับความสะดวกรวดเร็วในการรับบริการด้านข้อมูล ข่าวสารและกระบวนการทำงานอื่นๆ จากเจ้าหน้าที่และหน่วยงานของรัฐ
- ๒) สามารถรับทราบและเข้าถึงข้อมูลข่าวสารของราชการได้อย่าง ถูกต้องและรวดเร็ว
- ๓) สามารถตรวจสอบข้อมูลข่าวสารและกระบวนการทำงานของ หน่วยงานภาครัฐได้
- ๔) มีความเข้าใจและมีแนวปฏิบัติเกี่ยวกับการจัดการข้อมูลส่วนบุคคลและสังคม
- ๕) สามารถเข้าไปมีส่วนร่วมในการดำเนินการในกิจกรรมต่างๆของ หน่วยงานภาครัฐโดยเฉพาะการใช้ช่องทางผ่าน พ.ร.บ.ข้อมูลข่าวสารของราชการ พ.ศ. ๒๕๔๐

ประโยชน์ต่อหน่วยงานภาครัฐ

๑) มีข้อกำหนดและหลักเกณฑ์ในการปฏิบัติงานที่กำหนด ภายใต้พระราชบัญญัติข้อมูลข่าวสารของราชการ พ.ศ.๒๕๔๐

๒) มีแนวทางในการบริหารจัดการภายในองค์กรที่สอดคล้อง กับความโปร่งใสที่แสดงให้เห็นถึงขั้นตอนการดำเนินการที่สามารถเปิดเผยและ ตรวจสอบได้ทั้งในเชิงข้อมูลและกระบวนการ

๓) มีเกณฑ์มาตรฐาน ตัวชี้วัด แนวทางการประเมินผล และสามารถใช้เกณฑ์มาตรฐานและตัวชี้วัดดังกล่าว เป็นตัวแบบในการประเมินตนเอง ภายใต้พระราชบัญญัติข้อมูลข่าวสารของราชการ พ.ศ. ๒๕๔๐

๔) หน่วยงานภาครัฐสามารถใช้เกณฑ์มาตรฐานและตัวชี้วัดความ โปร่งใส เป็นแบบประเมินเพื่อเตรียมความพร้อมในการรองรับการตรวจประเมินของ หน่วยงานที่มีอำนาจหน้าที่ในการตรวจประเมินตามกฎหมายหรือเพื่อกิจการอื่น

๕) ได้ส่งเสริมให้ประชาชนมีโอกาสได้รับรู้ข้อมูลข่าวสารจาก ทางราชการและสามารถพัฒนาระบบกลไกใน การบริหารจัดการที่มีประสิทธิภาพ ถูกต้อง เป็นธรรม และรวดเร็ว มาตรฐานและตัวชี้วัดความโปร่งใสของหน่วยงานภาครัฐ ประกอบด้วย เกณฑ์มาตรฐานมีความครอบคลุมแนวคิด และกระบวนการปฏิบัติงานที่แสดงถึงความโปร่งใสของหน่วยงานภาครัฐ โดยเฉพาะการเปิดเผยข้อมูลข่าวสาร การมีส่วนร่วมของประชาชนและการตรวจสอบการใช้อำนาจรัฐของภาคประชาชนและหน่วยงานที่เกี่ยวข้อง ประกอบด้วย เกณฑ์มาตรฐานความโปร่งใส

การส่งเสริมให้ภาคประชาชนเข้ามามีส่วนร่วมในขั้นตอนและกระบวนการบริหารจัดการของภาครัฐ โดยมีตัวชี้วัดมาตรฐานความโปร่งใสด้าน การบริหารงาน ๕ ประการ ได้แก่

๑. การจัดทำและเผยแพร่โครงสร้างและอำนาจหน้าที่ของหน่วยงาน
๒. การจัดทำวิสัยทัศน์พันธกิจและแผนปฏิบัติการประจำปีของหน่วยงาน
๓. การกำหนดหลักเกณฑ์และขั้นตอนการปฏิบัติงานของหน่วยงาน
๔. การดำเนินการตามแผนปฏิบัติการประจำปี

๕. การส่งเสริมการมีส่วนร่วมของประชาชนในการบริหารจัดการของหน่วยงาน มาตรฐานและตัวชี้วัดความโปร่งใสด้านการให้บริการแก่ประชาชน

มาตรฐานความโปร่งใสด้านการให้บริการแก่ประชาชน เป็นมาตรฐาน เกี่ยวกับการปฏิบัติหน้าที่ของหน่วยงานภาครัฐที่สะท้อนให้เห็นถึงการทำหน้าที่โดย ความซื่อสัตย์สุจริตไม่มีการเลือกปฏิบัติและการจัดข้อโต้แย้งที่ไม่เป็นธรรมโดยเป็น การกำหนดหลักเกณฑ์และขั้นตอนการให้บริการการเลือกใช้ช่องทางการหวังบริการที่ เหมาะสมกับการให้บริการ รวมไปถึงการประเมินความพึงพอใจของประชาชน โดยมี ตัวชี้วัดมาตรฐานความโปร่งใสด้านการให้บริการแก่ประชาชน ๖ ประการ ได้แก่

๑. การกำหนดหลักเกณฑ์และขั้นตอนในการให้บริการแก่ประชาชน
๒. การให้บริการตามหลักเกณฑ์และขั้นตอนที่กำหนดไว้โดยไม่มีการเลือกปฏิบัติ
๓. การเลือกใช้ช่องทางการให้บริการที่เหมาะสมกับการให้บริการ

๔. การจัดให้มีช่องทางและกลไกในการแก้ไขปัญหาเรื่องร้องเรียนของประชาชน
๕. การประเมินผลความพึงพอใจของประชาชนผู้รับบริการ
๖. การจัดทำระบบข้อมูลทางสถิติและสรุปผลการให้บริการแก่ประชาชน

ซึ่งเป็นการสะท้อนให้เห็นถึงเปิดเผย การตรวจสอบได้และการส่งเสริมการเข้าถึงข้อมูล ข่าวสารของราชการและการตรวจสอบการใช้อำนาจรัฐของภาคประชาชน ตามเจตนารมณ์ ของพระราชบัญญัติข้อมูลข่าวสารของราชการ พ.ศ. ๒๕๔๐

การประเมินการประเมินความสมบูรณ์ของขั้นตอนและการปฏิบัติงานของ หน่วยงาน โดยพิจารณาจากระดับความสมบูรณ์ของข้อมูลข่าวสารและขั้นตอนการ ดำเนินการของหน่วยงานภาครัฐในเชิงคุณภาพที่มีความก้าวหน้าในด้านข้อมูลข่าว

การปฏิบัติงานที่มีมาตรฐานและประสิทธิภาพที่เพิ่มขึ้น โดยมีการวัดค่าของความสมบูรณ์ของกระบวนการและขั้นตอนการปฏิบัติงาน มีมาตรฐานความโปร่งใสด้านการติดตามและประเมินผล เป็นมาตรฐานเกี่ยวกับการเปิดเผยให้เห็นถึงระบบการติดตามและประเมินผลที่มีประสิทธิภาพ โดยเป็น การกำหนดหลักเกณฑ์และตัวชี้วัดสำหรับการประเมินผลการปฏิบัติงานของหน่วยงาน การพัฒนาระบบการประกันคุณภาพภายในของหน่วยงาน การจัดให้มีกลไกการ ตรวจสอบทั้งภายในและภายนอกที่มีความเป็นอิสระการให้ความรู้ความเข้าใจเกี่ยวกับ การติดตามและประเมินผลและการส่งเสริมการมีส่วนร่วมของประชาชนในการติดตาม และประเมินผลการทำงานของหน่วยงานภาครัฐ โดยมีตัวชี้วัดมาตรฐานความโปร่งใส

ด้านการติดตามและประเมินผล ๕ ประการได้แก่

๑. การจัดทำหลักเกณฑ์และตัวชี้วัดการติดตามประเมินผลการ ปฏิบัติงานของหน่วยงาน
๒. การจัดให้มีระบบและกลไกการตรวจสอบภายใน (Internal Audit) ที่เหมาะสม
๓. การจัดให้มีระบบและกลไกการปฏิบัติการเพื่อรองรับการตรวจ ประเมินจากหน่วยงาน ภายนอก (External Audit) ที่เป็นอิสระ
๔. การส่งเสริมการมีส่วนร่วมของประชาชนในการติดตามและ ประเมินผลการปฏิบัติงานของหน่วยงาน
๕. การรายงานผลการประเมินการปฏิบัติงานของหน่วยงานตาม แผนปฏิบัติการประจำปีมาตรฐานความโปร่งใสด้านการเปิดเผยและการเข้าถึงข้อมูลข่าวสารของราชการ เป็นมาตรฐานในการเปิดเผยและการส่งเสริมสิทธิการเข้าถึงการรับรู้ ข้อมูลข่าวสารของราชการ การจัดระบบและช่องทางการเข้าถึงข้อมูลข่าวสารการ พัฒนาศักยภาพของระบบข้อมูลข่าวสารเพื่อการบริหารความโปร่งใส และการ จัดการความรู้ของหน่วยงาน ซึ่งเป็นไปตามพระราชบัญญัติข้อมูลข่าวสารของ ราชการ พ.ศ. ๒๕๔๐

กลไกการตรวจสอบภายในเป็นเครื่องมือในการติดตามและประเมินผล วิธีการประเมิน พิจารณาจากการปฏิบัติการตามแผนปฏิบัติการประจำปีของหน่วยงานที่มีความสอดคล้องกับแผนงาน งบประมาณ

ความรับผิดชอบ และ ระยะเวลาตามที่ได้กำหนดไว้ในแผนปฏิบัติการประจำปี และพิจารณาผลการปฏิบัติการของหน่วยงาน เกณฑ์มาตรฐานการประเมิน

๑. มีการกำหนดหน้าที่และความรับผิดชอบของบุคคลและส่วนงาน ภายในหน่วยงาน ที่เกี่ยวข้อง กับ การปฏิบัติหน้าที่ตามแผนปฏิบัติการประจำปี

๒. มีการปฏิบัติหน้าที่ตามแผนปฏิบัติการประจำปีภายใต้ตาม กรอบระยะเวลาที่กำหนดไว้ใน แผนปฏิบัติการประจำปี

๓. มีการประเมินการปฏิบัติหน้าที่ของแต่ละส่วนงานภายใน หน่วยงาน โดยพิจารณาจากผลการนำ แผนปฏิบัติการประจำปีของหน่วยงานไป ปฏิบัติในแต่ละช่วงเวลา

หลักเกณฑ์ในการปฏิบัติของหน่วยงาน หมายถึง การที่บุคลากรและหน่วยงานได้มีการให้บริการแก่ ประชาชนตามหลักเกณฑ์และขั้นตอนที่กำหนดไว้โดยไม่มีการเลือกปฏิบัติซึ่งเป็นการให้บริการตามแนวทาง และระบบที่หลากหลาย เช่น การบริการตามลำดับก่อน-หลัง หรือการให้การบริการที่เหมาะสมกับภารกิจ และอำนาจหน้าที่ของหน่วยงาน เป็นต้น ทั้งนี้เพื่อเป็นการอำนวยความสะดวก รวดเร็ว ประหยัด และถูกต้อง แก่ประชาชนผู้มารับบริการ

วิธีการประเมิน

จากการให้บริการตามหลักเกณฑ์และขั้นตอนที่หน่วยงาน กำหนดไว้ว่ามีหรือไม่มีการให้บริการตาม หลักเกณฑ์และขั้นตอนที่กำหนดไว้หรือไม่ อย่างไร และพิจารณาจากความหลากหลายในการให้บริการแก่ ประชาชน เกณฑ์มาตรฐานการประเมิน

๑. มีการให้การบริการตามหลักเกณฑ์และขั้นตอนที่กำหนดไว้

๒. มีการให้การบริการภายในระยะเวลาที่กำหนด

๓. มีการให้บริการเรียงตามลำดับก่อน-หลัง

การที่หน่วยงานได้มีการกำหนดและดำเนินการเพื่อพัฒนา ระบบการให้คุณ ให้โทษ และการจัดทำ กิจกรรมการเสริมสร้างขวัญและกำลังใจในการปฏิบัติงานของบุคลากรภายในหน่วยงาน โดยเป็นการกำหนด รูปแบบและเกณฑ์ มาตรฐานในการพิจารณาให้โทษแก่บุคลากรที่กระทำความผิดตามกฎหมายของ ราชการและจริยธรรมของหน่วยงาน รวมทั้งการสนับสนุนและให้รางวัลแก่บุคลากรที่ มีความขยันหมั่นเพียร ในการปฏิบัติหน้าที่ทั้งนี้เพื่อเป็นการส่งเสริมให้บุคลากรมี ขวัญและกำลังใจในการปฏิบัติงานด้วยความ โปร่งใสและยุติธรรม วิธีการประเมิน พิจารณาจากการกำหนดและดำเนินการเพื่อพัฒนาระบบการให้ คุณ ให้โทษ และการสร้างขวัญกำลังใจแก่บุคลากรในหน่วยงานและพิจารณาจากขั้นตอนและกระบวนการพัฒนา ระบบการ ให้คุณ/ให้โทษแก่บุคลากรในหน่วยงาน

สำหรับการประเมินผลการปฏิบัติงานของหน่วยงานในภาพรวม เพื่อให้มีติดตามประเมินผลการ ปฏิบัติงานของบุคลากรภายในหน่วยงานและเพื่อการพัฒนา ระบบ การติดตามและประเมินผลของหน่วยงาน โดยมีการกำหนดหลักเกณฑ์และตัวชี้วัดที่ สะท้อนให้เห็นประสิทธิภาพ/ผลสัมฤทธิ์ในการปฏิบัติงานของ

หน่วยงานรวมทั้งมีการ กำหนดวิธีการประเมินผลตามหลักเกณฑ์และตัวชี้วัดที่กำหนดไว้ และมีการเผยแพร่หลักเกณฑ์ตัวชี้วัด และวิธีการประเมินให้บุคลากร/สาธารณชนได้รับทราบ

การจัดทำรายงานผลการติดตามประเมินผลการทำงานของหน่วยงาน เกณฑ์มาตรฐานการประเมิน

๑. มีการจัดแผนงาน กิจกรรม/โครงการส่งเสริมการมีส่วนร่วมของ ประชาชนในการติดตามและประเมินผลการทำงานของหน่วยงาน เช่น การจัดเวทีประชาคม/สาธารณะ

๒. มีการแต่งตั้งคณะกรรมการที่มาจากภาคประชาชน เพื่อส่งเสริมการมีส่วนร่วมของประชาชนในการติดตามและประเมินผลการทำงานของหน่วยงานกำหนดไว้โดยจะต้องมีการเผยแพร่ผลการประเมินผลการปฏิบัติงานของหน่วยงาน ให้เป็นที่รับทราบโดยทั่วไป วิธีการประเมิน พิจารณาจากการจัดทำรายงานการประเมินผลการปฏิบัติงานของ หน่วยงานตามแผนปฏิบัติการประจำปีของหน่วยงาน

๑. พิจารณาจากช่องทางในการเผยแพร่ผลการ ประเมินผลการปฏิบัติงานของหน่วยงาน การ จัดทำรายงานผลการประเมินการดำเนินการตาม แผนปฏิบัติการประจำปีพร้อมทั้งวิเคราะห์ปัญหาอุปสรรคในการดำเนินการตาม แผนการปฏิบัติการประจำปี

๒. มีการเผยแพร่ผลการประเมินการปฏิบัติงานตามแผนปฏิบัติการ ประจำปีให้เป็นที่รับรู้ของบุคคลทั้งภายในและภายนอกหน่วยงาน ที่ศูนย์ข้อมูล ข่าวสารของหน่วยงาน และทางเว็บไซต์ของ หน่วยงานหลักฐานประกอบการตรวจสอบ/ข้อมูลที่ต้องการ

มาตรการควบคุมการปฏิบัติงาน

การควบคุม หมายถึง กระบวนการที่กระทำให้มั่นใจว่าการปฏิบัติงานได้ดำเนินการไปตามแผนที่กำหนดไว้ หรือถ้าจะให้ความหมายที่ชี้ให้เห็นถึงบทบาทของผู้ควบคุมชัดเจนขึ้นก็หมายถึง การบังคับให้กิจกรรมต่างๆ เป็นไปตามแผนที่กำหนดไว้ จากความหมายดังกล่าวจะเห็นได้ว่า เมื่อมีการศึกษาผลการปฏิบัติงานตามแผนปรากฏว่าไม่เป็นไปตามทิศทาง กรอบ หรือข้อกำหนดที่วางไว้ ผู้ควบคุมหรือผู้บริหาร จะต้องดำเนินการอย่างหนึ่งอย่างหนึ่งจะแก้ไขปรับปรุงให้การปฏิบัติงานเป็นไปตามแผนดังกล่าว มิฉะนั้นแล้ว แผนก็จะไม่บรรลุวัตถุประสงค์ที่กำหนดไว้

การควบคุมอาจแบ่งตามลักษณะของสิ่งที่ถูกควบคุมออกเป็น ๕ ประเภทด้วยกัน คือ

๑. การควบคุมผลการปฏิบัติงาน (Product Control) เป็นการควบคุมผลผลิตของโครงการเพื่อจัดการให้โครงการผลิตได้ปริมาณตามที่กำหนดไว้ในแผน เรียกว่า การควบคุมปริมาณ (Quantity Control) และควบคุมให้ผลผลิตที่ได้มีลักษณะและคุณสมบัติตามที่กำหนดไว้เรียกว่าการควบคุม คุณภาพ(Quality Control) การควบคุมในข้อนี้รวมถึงการควบคุมเวลาของโครงการด้วย คือการควบคุมให้โครงการสามารถผลิตผลงานได้ปริมาณและคุณภาพตามช่วงเวลาที่กำหนดไว้

๒. การควบคุมบุคลากร (Personal or Staff Control) เป็นการควบคุมพฤติกรรมกรรมการปฏิบัติงานของเจ้าหน้าที่ที่ปฏิบัติงานโครงการ โดยควบคุมให้ปฏิบัติงานตามวิธีที่กำหนดไว้ และให้เป็นไปตาม

กำหนดการโครงการ ควบคุมและบำรุงขวัญพนักงาน ความประพฤติ ความสำนึกในหน้าที่และความรับผิดชอบ ตลอดจนควบคุมด้านความปลอดภัยของพนักงานด้วย

๓. การควบคุมด้านการเงิน (**Financial Control**) ได้แก่ การควบคุมการใช้จ่าย (Cost -Control) การควบคุมทางด้านงบประมาณ (Budget Control) ตลอดจนการควบคุมทางด้านบัญชีต่างๆ ทั้งนี้เพื่อให้โครงการเสียค่าใช้จ่ายต่ำสุด และมีเหตุผลเป็นไปด้วยความบริสุทธิ์ยุติธรรม

๔. การควบคุมทรัพยากรทางกายภาพ (**Control of Physical Resources**) ได้แก่ การควบคุมการใช้จ่ายทรัพยากรประเภทวัสดุ อุปกรณ์ เครื่องมือ อาคารและที่ดิน ตลอดจนแรงงานในการเป็นปัจจัยนำเข้าของโครงการเพื่อให้เกิดการประหยัดในการใช้ทรัพยากรดังกล่าว

๕. การควบคุมเทคนิควิธีการปฏิบัติงาน (**Control of Techniques or Procedure**) ได้แก่ การควบคุมกำกับดูแลเทคนิคและวิธีการปฏิบัติงานให้ถูกต้องตามหลักวิชาที่กำหนดไว้ สำหรับการปฏิบัติงานประเภทนั้นๆ โดยจะต้องควบคุมทั้งเทคนิควิธีที่มองเห็นและเข้าใจง่าย เช่น โครงการพัฒนาสังคม วัฒนธรรม การส่งเสริมประชาธิปไตย หรือโครงการพัฒนาชนบท เป็นต้น

ความสำคัญของการติดตามและการควบคุม

ความสำคัญ ความจำเป็น และประโยชน์ของการติดตามและการควบคุมนั้น อาจพิจารณาได้ จากประเด็นต่อไปนี้

๑. เพื่อให้แผนบรรลุเป้าหมายและวัตถุประสงค์ที่ตั้งไว้ ประโยชน์ในข้อนี้นับว่าเป็นวัตถุประสงค์ที่สำคัญที่สุดของการติดตามและการควบคุมโครงการ ทั้งนี้เพราะวัตถุประสงค์และเป้าหมายถือเป็นหัวใจสำคัญของโครงการ หากไม่มีการยึดเป้าหมายและวัตถุประสงค์เป็นหลักแล้ว เราก็ไม่ทราบว่าจะหาโครงการนี้ไปทำไม เมื่อเป็นเช่นนี้ การติดตามและควบคุมการปฏิบัติงานต่างๆ ที่จะช่วยประดับประดาให้โครงการบรรลุสิ่งที่มุ่งหวังดังกล่าวจึงถือ เป็นกิจกรรมที่สำคัญยิ่งของผู้บริหารโครงการ

๒. ช่วยประหยัดเวลาและค่าใช้จ่าย ผู้บริหารที่จะต้องควบคุมเวลาและค่าใช้จ่ายของโครงการโดยการเสนอแนะเทคนิควิธีการปฏิบัติที่มีประสิทธิภาพให้ซึ่งจะสามารถลดเวลาและค่าใช้จ่ายของโครงการลงไปได้มาก ทำให้สามารถนำทรัพยากรที่ลดลงไปใช้ประโยชน์กับโครงการอื่น หรือเพื่อวัตถุประสงค์อื่นๆ ได้

๓. ช่วยกระตุ้น จูงใจ และสร้างขวัญกำลังใจให้ผู้ปฏิบัติงาน การติดตามควบคุมนั้นไม่ใช่เป็นการจับผิดเพื่อลงโทษ แต่เป็นการแนะนำช่วยเหลือโดยคำนึงถึงผลสำเร็จของโครงการเป็นสำคัญ เพราะฉะนั้น ผู้นิเทศงานและผู้ควบคุมงานที่ดีมักจะได้รับการต้อนรับจากผู้ปฏิบัติงาน ทำให้ผู้ปฏิบัติงานรู้สึกกระตือรือร้น เพราะมีพี่เลี้ยงมาช่วยแนะนำ ช่วยเหลืออีกแรง หนึ่ง ขวัญกำลังใจที่จะปฏิบัติงานต่อสู้กับปัญหาอุปสรรคต่างๆ ก็จะมีมากขึ้น

๔. ช่วยป้องกันและหลีกเลี่ยงอันตรายที่อาจจะเกิดขึ้นได้ โครงการบางโครงการถ้ามีการควบคุมไม่ดีพออาจเป็นสาเหตุให้เกิดความเสียหายใหญ่หลวงได้ และหากพบ ความเสียหายนั้นแต่ต้นลักษณะของเหตุการณ์ที่เรียกว่า “สายเกินแก้” ก็จะไม่เกิดขึ้น

๕. ทำให้พบปัญหาที่อาจเกิดขึ้นเนื่องมาจากโครงการนั้น ทั้งนี้ในขณะที่ทากาติดตามและควบคุมนั้น ผู้บริหารจะมองเห็นปัญหาอันเป็นผลกระทบต่างๆ ของโครงการหลายประการ จึงจะสามารถจัดทำมาตรการในการป้องกันแก้ไขได้อย่างถูกต้อง เช่น โครงการสร้างถนนเข้าไปในถิ่นทุรกันดาร อาจก่อให้เกิดปัญหาการลักลอบตัดไม้เถื่อนโดยใช้ถนนสายนั้นเป็นเส้นทางขนส่ง เป็นต้น

๖. ช่วยให้ผู้เกี่ยวข้องทุกฝ่ายได้เห็นเป้าหมายวัตถุประสงค์หรือมาตรฐานของงานได้ชัดเจนขึ้น โดยปกติ โครงการต่างๆ มักจะกำหนดวัตถุประสงค์หรือเป้าหมายไว้อย่างหลวมๆ หรือใช้คำที่ค่อนข้างจะเป็นนามธรรมสูง เช่น คำว่าพัฒนา ขยาย ปรับปรุง กระตุ้น ยกกระดับ ฯลฯ ซึ่งทำให้ผู้ปฏิบัติงาน หรือแม้กระทั่งผู้บริหารมองไม่เห็นเป้าหมายได้ชัดเจน ไม่อาจปฏิบัติงานให้บรรลุเป้าหมายที่ถูกต้องได้ เมื่อมีการติดตามและควบคุมโครงการจะต้องมีการทำให้วัตถุประสงค์และเป้าหมายรวมทั้งมาตรฐานต่างๆ ชัดเจนขึ้น เพื่อจะได้สามารถเปรียบเทียบและทำการควบคุมได้

กล่าวโดยสรุปได้ว่า การติดตามและการควบคุมเป็นเครื่องมือสำคัญของกระบวนการบริหาร และกระบวนการวางแผน ทำให้การดำเนินการเป็นไปตามวัตถุประสงค์ นโยบายที่กำหนดไว้การติดตามและการควบคุมนั้นเป็นกิจกรรมที่เกี่ยวข้องกัน มักจะใช้ควบคู่กันไม่ได้มีการแยกกันอย่างอิสระ กล่าวคือเมื่อมีการติดตามดูผลการทำงานว่าเป็นอย่างไรแล้ว ก็ต้องมีการควบคุมเพื่อปรับปรุงปฏิบัติงานดังกล่าวให้ไปสู่ทิศทางที่ต้องการ และในทางกลับกัน ใครหรือหน่วยงานใดก็ตามที่จะทำหน้าที่ควบคุมก็ต้องมีการติดตามก่อนเสมอ มิฉะนั้นก็ไม่สามารถควบคุมอะไรได้