ข้อบัญญัติองค์การบริหารส่วนตำบลบางคู้
เรื่อง การควบคุมแหล่งเพาะพันธุ์ยุงลาย
พ.ศ. ๒๕๕๕

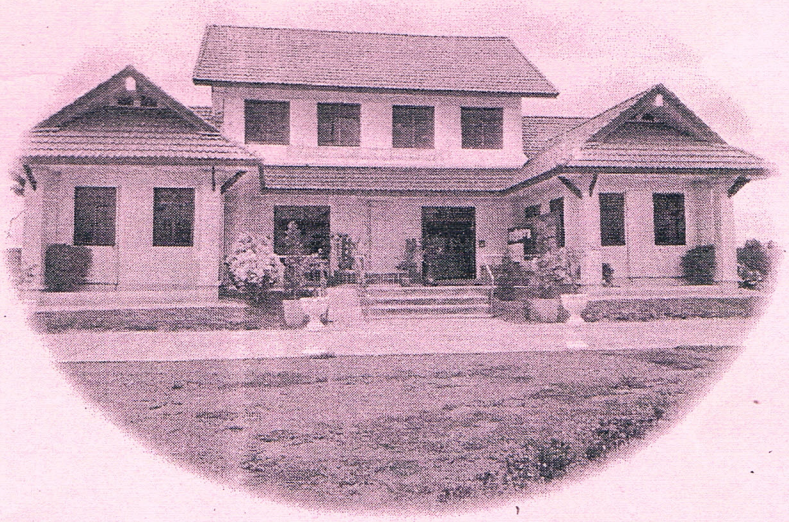

องค์การบริหารส่วนตำบลบางคู้
อำเภอท่าวุ้ง จังหวัดลพบุรี

ข้อบัญญัติองค์การบริหารส่วนตำบลบางคู้
เรื่อง การควบคุมแหล่งเพาะพันธุ์ยุงลาย
พ.ศ. ๒๕๕๕

โดยที่เป็นการสมควรตราข้อบัญญัติองค์การบริหารส่วนตำบลบางคู้ ว่าด้วยการควบคุมแหล่งเพาะพันธุ์ยุงลาย พ.ศ. ๒๕๕๕ เพื่อบังคับใช้ในเขตองค์การบริหารส่วนตำบลบางคู้

อาศัยอำนาจตามความในมาตรา ๖๗ (๓) แห่งพระราชบัญญัติสภาตำบลและองค์การบริหารส่วนตำบล พ.ศ. ๒๕๓๗ และมาตรา ๗๑ แห่งพระราชบัญญัติสภาตำบลและองค์การบริหารส่วนตำบล พ.ศ. ๒๕๓๗ ซึ่งแก้ไขเพิ่มเติมโดยพระราชบัญญัติสภาตำบลและองค์การบริหารส่วนตำบล (ฉบับที่ ๖) พ.ศ. ๒๕๕๒ ประกอบกับมาตรา ๒๐ แห่งพระราชบัญญัติการสาธารณสุข พ.ศ. ๒๕๓๕ แก้ไขเพิ่มเติมถึง (ฉบับที่ ๒) พ.ศ.๒๕๕๐ อันเป็นพระราชบัญญัติที่มีบทบัญญัติบางประการเกี่ยวกับการจำกัดสิทธิและเสรีภาพของบุคคล ซึ่งมาตรา ๒๙ ประกอบกับมาตรา ๓๒ มาตรา ๓๓ มาตรา ๓๔ มาตรา ๔๑ และมาตรา ๔๓ ของรัฐธรรมนูญแห่งราชอาณาจักรไทย พุทธศักราช ๒๕๕๐ บัญญัติให้กระทำได้โดยอาศัยอำนาจตามบทบัญญัติแห่งกฎหมาย องค์การบริหารส่วนตำบลบางคู้ โดยความเห็นชอบของสภาองค์การบริหารส่วนตำบลบางคู้และนายอำเภอท่าวุ้ง จึงตราข้อบัญญัติไว้ดังต่อไปนี้

ข้อ ๑ ข้อบัญญัตินี้ เรียกว่า "ข้อบัญญัติองค์การบริหารส่วนตำบลบางคู้ เรื่อง การควบคุมแหล่งเพาะพันธุ์ยุงลาย พ.ศ. ๒๕๕๕"

ข้อ ๒ ข้อบัญญัตินี้ให้ใช้บังคับในเขตองค์การบริหารส่วนตำบลบางคู้ เมื่อได้ประกาศไว้โดยเปิดเผย ณ ที่ทำการองค์การบริหารส่วนตำบลบางคู้แล้วสิบห้าวัน

ข้อ ๓ ในข้อบัญญัตินี้

"มูลฝอย" หมายความว่า เศษกระดาษ เศษผ้า เศษอาหาร เศษสินค้า เศษวัตถุ ถุงพลาสติก ภาชนะที่ใส่อาหาร เถ้า มูลสัตว์ ซากสัตว์ หรือสิ่งอื่นใดที่เก็บกวาดจากถนน ตลาด ที่เลี้ยงสัตว์ หรือที่อื่น และหมายความรวมถึงมูลฝอยติดเชื้อ มูลฝอยที่เป็นพิษหรืออันตรายจากชุมชน

"อาคาร" หมายความว่า ตึก บ้าน เรือน โรง ร้าน แพ คลังสินค้า สำนักงานหรือสิ่งที่สร้างขึ้นอย่างอื่น ซึ่งบุคคลอาจเข้าอยู่หรือเข้าใช้สอยได้

"ที่หรือทางสาธารณะ" หมายความว่า สถานที่หรือทางซึ่งมิใช่เป็นของเอกชนและประชาชนสามารถใช้ประโยชน์หรือใช้สัญจรได้

"แหล่งเพาะพันธุ์ยุงลาย" หมายความว่า สภาวะที่มีน้ำขังได้ในระยะเวลาที่เกินกว่าเจ็ดวันซึ่งยุงลายสามารถวางไข่และพัฒนาเป็นลูกน้ำได้

"เจ้าพนักงานท้องถิ่น" หมายความว่า นายกองค์การบริหารส่วนตำบลบางคู้

"เจ้าพนักงานสาธารณสุข" หมายความว่า เจ้าพนักงานซึ่งได้รับการแต่งตั้งจากรัฐมนตรีว่าการกระทรวงสาธารณสุขให้ปฏิบัติการตามพระราชบัญญัติการสาธารณสุข พ.ศ. ๒๕๓๕

ข้อ ๔ ห้ามมิให้ผู้ใดทิ้งหรือทำให้มีขึ้นซึ่งมูลฝอยที่อาจเป็นแหล่งเพาะพันธุ์ยุงลาย อาทิ กระป๋อง กะลา ยางรถยนต์ หรือมูลฝอยอื่น ๆ ที่ขังน้ำได้ในที่หรือทางสาธารณะ เว้นแต่ในที่หรือในถังรองรับมูลฝอยที่องค์การบริหารส่วนตำบลบางคู้จัดไว้ให้

ข้อ ๕ เจ้าของหรือผู้ครอบครองอาคารหรือเคหสถานต้องเก็บกวาดและดูแลมิให้มีมูลฝอยที่อาจเป็นแหล่งเพาะพันธุ์ยุงลาย อาทิ กระป๋อง กะลา ยางรถยนต์ หรือมูลฝอยอื่น ๆ ที่ขังน้ำได้ในบริเวณอาคารหรือเคหสถาน รวมทั้งบริเวณรอบ ๆ ทั้งนี้โดยเก็บลงถังมูลฝอยที่มีฝาปิดหรือบรรจุถุงพลาสติกที่มีการผูกรัดปากถุงหรือวิธีการอื่นใดที่เจ้าพนักงานสาธารณสุขแนะนำ

ในกรณีที่องค์การบริหารส่วนตำบลบางคู้ให้บริการเก็บขนมูลฝอยเพื่อนำไปกำจัด เจ้าของอาคารหรือเคหสถานมีหน้าที่เสียค่าธรรมเนียมตามข้อบัญญัติว่าด้วยการจัดการมูลฝอยด้วย

ข้อ ๖ เจ้าของหรือผู้ครอบครองอาคาร เคหสถาน หรือสถานที่ใด ๆ ที่มีแหล่งน้ำที่อาจเป็นแหล่งเพาะพันธุ์ยุงลายจะต้องดูแลมิให้เป็นแหล่งเพาะพันธุ์ยุงลาย

ข้อ ๗ เจ้าของหรือผู้ครอบครองอาคาร เคหสถาน ต้องดูแลทำความสะอาดและเปลี่ยนน้ำในแจกันถ้วยรองขาตู้กับข้าว ภาชนะอื่น ๆ ที่มีน้ำขัง อย่างน้อยทุกเจ็ดวัน หรือใส่สารที่ป้องกันการวางไข่ของยุงได้ และจัดให้มีฝาปิดตุ่มน้ำที่มีอยู่ในอาคารและเคหสถาน รวมทั้งข้อปฏิบัติอื่น ๆ ที่องค์การบริหารส่วนตำบลบางคู้ประกาศกำหนด

ข้อ ๘ ในกรณีที่องค์การบริหารส่วนตำบลบางคู้ได้จัดเจ้าหน้าที่ไปทำการกำจัดยุงในอาคารหรือเคหสถาน หรือสถานที่ใด ๆ เจ้าของหรือผู้ครอบครองอาคาร เคหสถาน หรือสถานที่นั้น จะต้องให้ความร่วมมือและอำนวยความสะดวกตามสมควร

ข้อ ๙ ผู้ใดฝ่าฝืนข้อ ๔ และข้อ ๕ ต้องระวางโทษตามมาตรา ๗๓ วรรคสอง แห่งพระราชบัญญัติการสาธารณสุข พ.ศ. ๒๕๓๕

ข้อ ๑๑ ผู้ใดฝ่าฝืนข้อ ๖ และข้อ ๘ ต้องระวางโทษปรับไม่เกินหนึ่งพันบาท

ข้อ ๑๒ ให้นายกองค์การบริหารส่วนตำบลบางคู้เป็นผู้รักษาการให้เป็นไปตามข้อบัญญัตินี้และให้มีอำนาจออกระเบียบ ประกาศ หรือคำสั่ง เพื่อปฏิบัติการให้เป็นไปตามข้อบัญญัตินี้

ประกาศ ณ วันที่ กันยายน พ.ศ. ๒๕๕๕

(นายณรงค์ กล่อมเกลา)
นายกองค์การบริหารส่วนตำบลบางคู้

เห็นชอบ

(นายธานี มาลีหอม)
นายอำเภอท่าวุ้ง